VEINTE CENTAVOS
Precio único en todo el país:

LA NACION

SUMARIO

Por un año: $ 50.00 - Por 6 meses: $ 26.00
Por 3 meses: $ 14 - Por un año etxranjero: $ 110

AÑO VII
Santiago de Chile, Domingo 17 de Junio de 1923
Núm. 2.346

¡AL FIN SOLO!

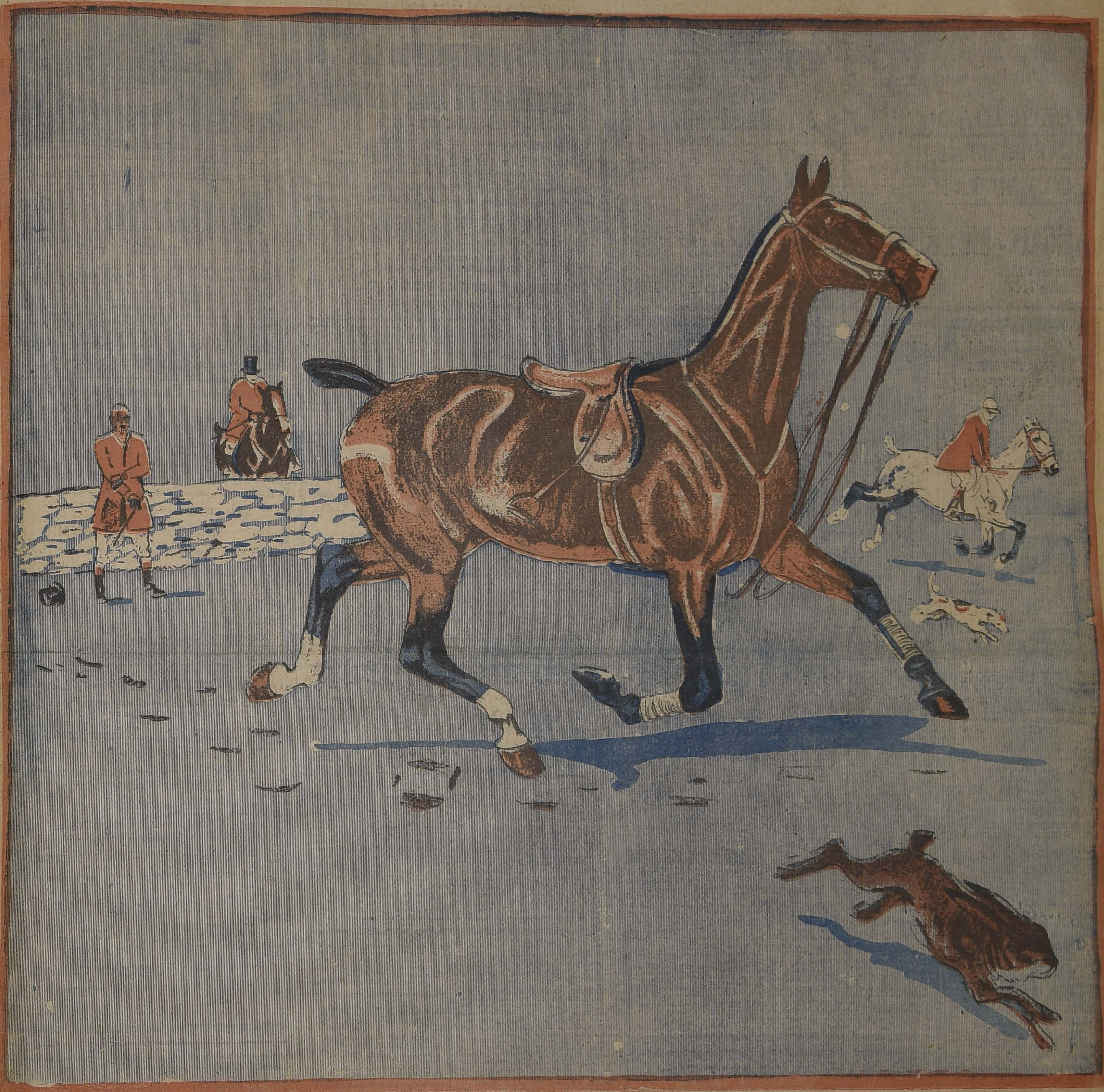

LOTERIA
LA MAS EQUITATIVA
NACIONAL
DEL MUNDO
ARGENTINA

PROXIMOS SORTEOS EN BUENOS AIRES
Junio 21 y 28, de $ 80,000; ENTERO: $ 60; QUINTO: $ 12 CHILENOS
Junio 21 y 28, de $ 20,000; ENTERO; $ 25; QUINTO: $ 6 CHILENOS
CASA E. TURRI - B. AIRES - Gal. Güemes 356

PROXIMOS SORTEOS EN MONTEVIDEO
Junio 18, de $ 50,000 oro; ENTERO: $ 80; QUINTO: $ 16 CHILENOS
Junio 25, de $ 20,000 oro; ENTERO: $ 45; QUINTO: $ 9 CHILENOS
CASA E. TURRI - B. AIRES - Gal. Güemes 356

LOTERIA
LA LOTERIA EN QUE
CARIDAD DE
SORTEAN MENOS MILLARES
MONTEVIDEO

EL MEJOR ALIMENTO PARA NIÑOS Y ENFERMOS ES
FOSF-HARINA
PIDALA EN TODA BUENA BOTICA

BENGURIA
LO MEJOR PARA EL PELO
Célebre "Específico Boliviano", que detiene la caída del cabello, extermina la Caspa, hace salir pelo nuevo, cura la Calvicie. Las canas recobran el color natural sin usar tinturas. Use el
"ESPECIFICO BOLIVIANO BENGURIA"
si no quiere exhibir Canas, desarrollar una hermosa cabellera.
Ventas y consultas, únicamente en: Moneda 875
(ALTOS)
Dr. RAFAEL BENGURIA B.— CASILLA 2426.— SANTIAGO
Atiendo pedidos de provincias
Agencia en Los Andes: Pablo Vásquez, Droguería y Farmacia "ESMERALDA".

DE MESA
VITAL APOQUINDO
RADIOACTIVA

LOMBRICES
Son curadas rápidamente con un solo Tubito de SANTONIE VENOT
BOTICA FRANCIA
ESTADO 154

LONDRES MEXICO

MARCA REGDA.

(Cruz Swastica)

GASOLINA ENERGINA

VELOCIDAD!

ECONOMIA!

POTENCIA!

ANGLO - MEXICAN PETROLEUM Co. Ltd.

Huérfanos 1153
Casilla 11-D

SANTIAGO
Teléfono Inglés 3636

Empresa Forlivesi
POMPAS FUNEBRES

Compañía 1037-1041
Teléfono Inglés 377

NOTA: Por tener Fábricas propias, se venden servicios completos con materiales de 1.a clase, con

20 o|o MENOS

que cualquiera otra Empresa.

Servicio nocturno permanente.

Propuestas Públicas

Se piden, por el Ministerio de Justicia, para la provisión del rancho a los reos de los establecimientos penales para hombres de las provincias de Tacna, Antofagasta, Atacama y Coquimbo y del Territorio de Magallanes, en conformidad al Reglamento N.o 665, de 23 de Mayo de 1922 y al decreto supremo N.o 843, de 30 de Mayo de 1923.

Se abrirán simultáneamente en la Subsecretaría, en cada una de las Intendencias de las provincias mencionadas y en la Gobernación de Magallanes, el día 18 del presente mes, a las 3 P. M.

Las bases pueden consultarse en esta Subsecretaría.

El Sub-Secretario de Justicia

J-17

Propuestas

De acuerdo con lo dispuesto en el Decreto del Ministerio del Interior N.o 1177 de 30 de Mayo último, se piden propuestas públicas cerradas para la enajenación de $ 600,000, en Bonos de Habitaciones para Obreros emitidos en conformidad a las leyes N.os 1969 de 16 de Julio de 1907 y 2199 de 7 de Setiembre de 1909.

Estos bonos son del tipo de 8% de interes y 2% de amortización anual y tienen la garantía del Estado.

Las propuestas se abrirán en la Dirección del Tesoro el día 21 del presente a las 3 P. M.

El Director.

J-21

Fabricas Unidas de Catres

EN LIQUIDACION

Se cita a Junta General Ordinaria de accionistas para el Sábado 23 de Junio de 1923, a las 3 P. M., en la Oficina de la Sociedad, Bolsa de Comercio N.o 235, 4.o piso, a fin de darles cuenta de la forma en que se ha hecho la liquidación, que está totalmente terminada.

LA COMISION LIQUIDADORA

J—21

Compañía Nacional de Fuerza Eléctrica

Con motivo de un atraso imprevisto en la firma de los títulos de acciones y "debentures" de la Compañía Chilena de Electricidad, Limitada, que se canjearán por las acciones de la Compañía Nacional, se comunica a los señores Accionistas que el canje anunciado principiará a hacerse el día 20 del corriente, en lugar del día 15, como se había anunciado.

EL DIRECTORIO

J—20

COLIRIO DEL PADRE CONSTANZO

Para los enfermos de la vista, EL COLIRIO DEL PADRE CONSTANZO, es una estrella luminosa que les da vida, salud y hermosura.

Dirigirse a VICTOR ROSTAGNO, único agente en Chile, 68, calle Serrano, 74, Valparaíso. — Venta: DAUBE y Cía., Valparaíso, Santiago y Concepción.— DROGUERIA FRANCESA, Santiago.— A. ARESTIZABAL, Valparaíso.— VALENZUELA y TORRES, Santiago; y en todas las Boticas y Droguerías.

MADERAS ELABORADAS

OFRECE A PRECIOS MUY BAJOS

"LA REPUBLICA"

BARRACA Y FABRICA: DOMEYCO 2354, ENTRE AV. ESPAÑA Y REPUBLICA

Fabricación de Puertas, Ventanas, Galerías y Persianas. — Hay lista para entregar

CARPINTEROS: Hay completo surtido de batientes, palillos, peinazos, centros y marcos.
MOLDURAS: Gran surtido y se hacen sobre medidas.
MANGOS para escobas y plumeros, lisos y tornados.
LISTONES para pisos, cielo, parque y zócalos.
ROBLE para envigado de 2 x 4, 2 x 8 y 2 x 10, hasta nueve metros de largo.

CARROS N.os 17, 18 y 33; DEJAN A LA PUERTA

TELEFONO 192 (Parque) — CASILLA N.o 3082

Comunidad M. Escobedo M.

PELETERIA BELGA

SAN DIEGO 63

Aviso a mi distinguida clientela y al público en general que acabamos de recibir un gran surtido de pieles finas importada, y como llegaron atrasadas hemos resuelto hacer una gran rebaja de precios. Consulte nuestros precios, y se convencerá que es la única casa que vende más barato, y no equivocarse con otras Peleterías, visite nuestra

PELETERIA San Diego 63

J-17

AVISOS DE REMATES

GRAN REMATE
De una Selecta Biblioteca

OBRAS ESCOGIDAS DE LITERATURA, ARTES, HISTORIA, LINGUISTICA, Y ESPECIALMENTE PUBLICACIONES CHILENAS, MUY ANTIGUAS Y RARAS.

Catalogadas por el señor Adolfo Labatut, Bibliotecario del Congreso Nacional.

El Martes y Miércoles, de 2 a 7 P. M.

Casa RAMON EYZAGUIRRE

1262 - AGUSTINAS - 1262

CATALOGOS A DISPOSICION DEL PUBLICO.

JORGE y VICTOR EYZAGUIRRE H.,
MARTILLEROS DE HACIENDA

REMATE DEL MENAJE DE CASA

DE LA SEÑORA ELENA L. DE WEISSEN
Por ausentarse a Buenos Aires

HOY DOMINGO, DE 10 A 12 Y DE 1 1|2 ADELANTE

CALLE DEL ESTADO N.o 13 (AUNQUE LLUEVA)

SALON.— Rico autopiano americano de 88 notas, amoblado importado Luis XV de nogal, vitrina de caoba con bronces, biombo de nogal, par arrimos con espejo y mesa redonda de caoba, estante para música, par lindos jarrones de porcelana, espejo trumeaux con consola dorada Luis XV, cortinajes, jardineras, lámparas, pedestales dorados con junco, alfombras, etc.

II SALON.—Piano "Mendelsshon" vertical, amoblado dorado Luis XVI de sofá, dos sillones, cuatro sillas, y un Bergere, sillas doradas y banqueta, cítara, mesitas de plaqué para té, floreros, musiquero, biombo, cortinas, cuadros, alfombras, etc.

ESCRITORIO.— Amoblado estilo gótico de escritorio Ministro, Biblioteca tres cuerpos, sofá-esquinero, mesa centro, cuatro sillones, banqueta y licorera; espada militar, reloj mural, espuelas de plata, tintero de mármol, alfombra, cuadros, vitrola, etc.

COMEDOR.— Amoblado Luis XV con lunas ovaladas de aparador, trinche y vitrina con marquetería bronces y mármoles rosa; mesa redonda de correderas y sillas del mismo estilo; carpeta felpa de seda, servicio de mesa de porcelana, cristalería, servicio té plaqué, Elquington y otros, ponchera plaqué, jardinera Luis XV plaqué y cristal, alcuzas, paneras, fruteros plaqué y cristal, reloj americano, cuadros, alfombra de 4x5, lámpara, etc.

DORMITORIO.— Amoblado de uno y dos cuerpos americanos e ingleses en caoba y lingue, servicios lavatorio y de toilette, catres de bronce, y fierro con bronce y al laqué, **pareja catres bronce flamante,** colchones de lana, frazadas, sobrecamas, coche-cuna para guagua, amoblado de diván y dos sillones tapiz cretona, chaisslongue de gamuza, peinadores estilo inglés, ropero con luna, cómoda, veladores, catre para niño, alfombras, etc.

VESTIBULO.— Amoblado de Viena importado, paragüero, sofá y dos sillones tapiz cuero, escritorio nogal tallado y estante libros, sillón giratorio, bandera chilena, alfombra escala y pasillo, varillas bronce, par sillones antiguos, bicicleta para señorita, etc.

BAÑO, COCINA y VARIOS.— Tina enlozada, califont, espejo laqué, columpio, hamaca, red para tennis, dos sillones y cuatro sillas tapiz cuero, cocina a gas, anafe eléctrico, etc.

II COMEDOR.— Amoblado estilo inglés de aparador, trinche y vitrina con marquetería y mármoles rosados, mesa y sillas tapiz cuero importadas, carpeta felpa, servicio mesa porcelana "Limoges", manteles, cuchillería, vasos cristal, pocillos, bandejas, azafates porcelana, centro de mesa, alfombra, cuadros, lámpara, etc.

A LA VISTA HOY DESDE LAS 2.

E. ROBUSTIANO VERA

Remate Voluntario

LINDO CHALET — TASACION $ 96,687.00

MINIMUM DE POSTURA: $ 65,000.00

Avenida Seminario 634 a 636 y calle Eucaliptus 631 a 639 entre Mujica y Santa Isabel, tranvías 12, 28 3 y 33 a 2 y media cuadras; más tarde habrá tranvías Avenida Seminario; dista 3 cuadras de estación Ñuñoa. Muy apropiado para casa-quinta, instalación de fábricas, explotación de arriendos, etc. Frente a ambas calles 20.50 y 21.30 metros, fondo 100 metros, superficie 2,090 metros cuadrados, superficie edificada 210 metros cuadrados; chalet de dos pisos y una pieza grande en el 3.er piso; 14 departamentos fuera de 2 piezas de baño; construcción contra terremoto; agua potable de 4 medidores, alcantarillado a la acequia, luz eléctrica hasta en el huerto, gran gallinero, jardines, arboleda frutal y forestal, parrones espalderas, etc., llaves a la vuelta calle San Joaquín 222. **Demás detalles en la Notaría.**

El remate tendrá lugar **el 28 de Junio de 1923, a las 4 P. M.,** ante el Notario señor Eulogio Altamirano, Palacio de Justicia. Se exige el 10 por ciento de depósito; reconocer primera hipoteca de la Caja de $ 30,000, reducida a $ 26,443.80 y el resto al contado.

J-3

Remate de Prendas de Plazo Vencidos

El Lunes 18 de Junio, a las 9.30 de la mañana, el martillero señor Eyzaguirre rematará en la **Casa de Préstamos "LA EQUITATIVA", Av. de las Delicias N.o 855,** las prendas no rescatadas y comprendidas entre los números 15,590 a 16,514.

Hay: prendedor con piedra rodeada de brillantes y diamantes, relojes y cadenas de oro y plata, estuche con 6 piezas plaqué de tocador, alfiler con perlas y diamantes, pulseras y gargantillas de oro, rosas con brillantes y perlas, armas de fuego, anteojos "Zeiss", máquinas de escribir "Underwood", rosas con piedra azul rodeadas de brillantes, carteras de plata, y muchas otras alhajas.

El Lunes 18 de Junio a las 10.30 de la mañana, el martillero señor Mandiola rematará en la **Casa de Préstamos "LA VALPARAISO", calle Maestranza N.o 392,** las prendas no rescatadas y comprendidas entre los números 57,335 a 58,346 y 65,543 a 66,405.

Hay: relojes y cadenas de oro y plata, gran cantidad en cortes de géneros y retazos, catres de fierro con bronce, colchones, sommiers, frazadas, colchas, sábanas de hilo y crea, sobrecamas, mantos de seda y velo, manteles y servilletas, revólvers y pistolas, máquinas de coser, somretodos, pañuelos de rebozo, anillos con brillantes, lámparas metal, mantas y ponchos, sobrecamas de piel, paradores con mármol, etc., etc.

El Lunes 18 de Junio, a las 2 de la tarde, el martillero señor Araya rematará en la **Casa de Préstamos "LA PEDRO DE VALDIVIA", Av. Irarrázaval 2520,** las prendas no rescatadas y comprendidas entre los números 48,891 a 51,602.

Hay: pañuelos de rebozo, gran surtido en ternos de casimir, vestidos, blusas, batas, abrigos, calzado, frazadas, colchas, sobrecamas, sobretodos, lámparas, sillas de montar chilenas e inglesas, ponchos y mantas, mantos de seda y velo, manteles y servilletas, máquinas de coser, cortes de casimir y retazos de géneros, relojes y cadenas de oro y plata, etc., etc.

El Lunes 18 de Junio, a las 4 de la tarde, el martillero señor Goycolea rematará en la **Casa de Préstamos "LA SAN MARTIN", calle Maestranza 701,** las prendas no rescatadas y comprendidas entre los números 58,180 a 59,996.

Hay: anillos con diamantes, medio amoblado tapizado, bolsas de plata, sobretodos, sobrecamas, armas de fuego, retazos de seda y géneros, sillas de Viena, paradores con mármol y sillas de comedor, catres de fierro con bronce, colchones, sommiers, manteles y servilletas, prendedor con perlitas, mate y bombilla de plata, prendedor con brillantes y anillos con brillantes y piedra de color y muchas otras especies.

Las prendas estarán a la vista desde dos horas antes del remate. PAGO AL CONTADO.

EL INSPECTOR.

J-17

Leña larga

Vendo leña de monte por cargas, puesta Estación Providencia. Más datos: casa del productor:

AV. SEMINARIO 251

Remate ventajoso

EL 18 DEL PRESENTE, a las 3 P. M., ante el señor Juez del Cuarto Juzgado Civil de esta ciudad, saldrá a remate la propiedad que lleva los N.os 661 a 665, de la calle de Placer y esquina de Victor Manuel.

MINIMUM: $ 39,333.32

La propiedad tiene una extensión de tres mil metros cuadrados más o menos, con gran parte edificada.

Facilidades de pago. Bases, plano y antecedentes, en la Secretaría del Juzgado; Expediente de quiebra de don Benjamín Flores.

Mueblería y Peletería Vienesa

Hay gran surtido de pieles de todas clases. Ventas al contado y con grandes facilidades de pago y sin recargo ninguno. Se reciben hechuras y transformaciones a precios muy bajos.

También se venden muebles de todas clases con grandes facilidades de pago.

San Diego 482, frente a la Plaza Almagro

E. ZIMEND

AHUMADA 5

PICO
CALZADO PARA NIÑOS

Mueblería Berlín

BANDERA N.o 125

Depósito de la Fábrica de Muebles LA INDUSTRIAL. Visite nuestro depósito, y consulte nuestros precios. El depósito vende al precio de la Fábrica. Visite nuestra mueblería y se convencerá que no tiene competencia en el ramo.

HAY: Dormitorios, Salones, Comedores, Escritorios, y varios muebles sueltos. El depósito se encarga de recibir órdenes de trabajos de instalaciones para oficina. Se atiende toda clase de pedidos, para Provincia; embalaje gratis y puesto en la Estación.

No olvidarse: BANDERA 125

EL TATTERSALL

En la FERIA que se efectuará el

LUNES 18 DE JUNIO

entre otros lotes de ganado gordo y para engorda se rematarán:

NOVILLOS GORDOS llegados de PUENTE ALTO y MALCHEN.

BUEYES Y VACAS GORDAS llegadas de TRAIGUEN, LAS ROSAS y REQUINOA.

VACAS GORDAS especiales llegadas de la REPUBLICA ARGENTINA.

Llegados de Los Sauces

54 BUEYES mestizos garantidos de trabajo.

Procedentes de Hospital

40 NOVILLOS de 2 años, muy avanzados en gordura, por mestizaje, de una marca y todos alazanes.

Del Fundo Santa Margarita (Espejo)

20 VAQUILLAS de 2½ años, mestizas de una sola marca, procedencia lechera y muy avanzada en preñéz.

Del Criadero Prosperidad (Talca)

20 VAQUILLAS HOLANDESAS, de 2½ años, cubiertas por toros holandeses finos.

20 VAQUILLAS HOLANDESAS, de 1½ año, hijas de vacas seleccionadas como sobresalientes lecheras.

Procedentes de Chagres

30 NOVILLOS, mestizos de 1½ y 2 años.
30 VAQUILLAS de 2 años.

Llegados de Maipú

10 VACAS DE LECHERIA, preñadas, algunas al pie.
8 TOROS HOLANDESES, hijos de toros finos y de vacas sobresalientes como buenas lecheras.

1 Tractor Rumely de 12|24 H. P.

Y 1 ARADO DE 3 PUNTAS, para tractor.

EL GERENTE.

"OFICINA DE PROPIEDADES"

COMPRO Y VENDO PROPIEDADES
CASAS DE $ 10,000 A $ 100,000. SECCION NEGOCIOS E INDUSTRIAS
COMPRO Y VENDO de $ 5,000 a $ 100,000

J. LUIS ANRIQUE GARIN

Corredor de Comercio.
Agente de Seguros de Incendios y Vida.
HUERFANOS 1059.— OFICINA 5, BAJOS.— CASILLA

FERROCARRILES DEL ESTADO

Se pone en conocimiento de los interesados que el Lunes del actual, a las 3 P. M., se rematará en pública subasta, ante el jefe del Departamento de Materiales y Almacenes, en su oficina Estación Alameda, hasta diez mil—10,000—toneladas de fierro de jado, fundido o dulce y acero, todo este material del excluido del servicio y del existente en los depósitos comprendidos entre las estaciones de Barón y Llay-Llay, como igualmente mayores cantidades en la Red Central Norte y 4.a Zona.

Bases y condiciones pueden consultarse en este Departamento y en las Administraciones de la Red Central, 1.a y 4.a Zona.

Santiago, 9 de Junio de 1923.

El Jefe del Departamento de Materiales y Almacenes

Se solicitan propuestas públicas para el 21 del presente por: pasto aprensado de 2.o corte, oxígeno, fierro redondo en barras, id. en planchas galvanizado para techos de carros, barras, bronce en planchas, cañería de bronce, ladrillos para piar, aceiteras, alcuzas para aceite, palas para botar fuego, ches de acero, elásticos chicos, goma líquida, id. dentífrica, pices de anilina, id. bicolor, reglas cuadradas, tinteros de vidrio, perforadores para papeles.

Bases y antecedentes en la Secretaría del Departamento de Materiales y Almacenes (Estación de Alameda).

Santiago, Junio 5 de 1923.

Una lección

Leemos una noticia pintoresca en "Le Peuple" de Bruselas:

Un cobrador de tranvía encontró en un coche un paquete que contenía 1.200,000 francos, de los cuales había 500,000 en billetes y el resto en títulos.

No sabemos lo que hubiéramos hecho nosotros ante hallazgo tal. Quizá lo hubiéramos devuelto; más aún, creemos—así, a la distancia—que lo hubiéramos restituído, pero de lo que estamos seguros, seguros hasta la más absoluta certeza, es de que, antes de devolver dicha suma, una lucha feroz entre nuestra pobreza y nuestra honradez se hubiera entablado en nuestro espíritu.

Eso de ser cobrador, de levantarse al alba, de aguantar el mal humor de los pasajeros, las arbitrariedades de los inspectores, las inclemencias del tiempo, y los mil otros inconvenientes de ese humilde empleo, más o menos mal retribuído y encontrarse de pronto ante una fortuna... En fin... ya no estamos tan seguros de que la devolveríamos. Quizá nos faltara algún resorte de la voluntad y nos dejáramos vencer por la tentación.

Los vinos ricos son tan caros, los buenos cigarros, los trajes elegantes tan costosos, las mujeres hermosas tan exigentes... y gozar de todo ello tan tentador...

En fin; no pensemos más en lo que haríamos o dejaríamos de hacer. Dios quiera que para evitarnos la angustia de una duda y una lucha tal, no nos encontremos jamás en la situación del cobrador, y ante un hallazgo de 1.200,000 francos.

Volvamos a nuestro hombre. Inmediatamente de encontrar el tesoro, sin una vacilación, se apresuró a devolverlo a su dueño.

Y éste, que debe ser un filósofo pesimista, miró un instante a la "rara avis" y generosamente le dió una gratificación consistente en ¡un franco!

Con tal motivo ,"Le Peuple" de Bruselas se indigna.

Nosotros, tras breve reflexión, no lo hacemos.

Pensamos que el filósofo pesimista quiso, por intermedio del cobrador bruselés, dar a todos los que forzosamente se enterarían del incidente una lección.

Y esa lección podrá traducirse en: "La moral es un inútil prejuicio en la lucha por la vida".

Ya lo saben los que en adelante encuentren un millón de francos en cualquier tranvía.

PARA LOS NIÑOS

LA LINTERNA LABERINTO

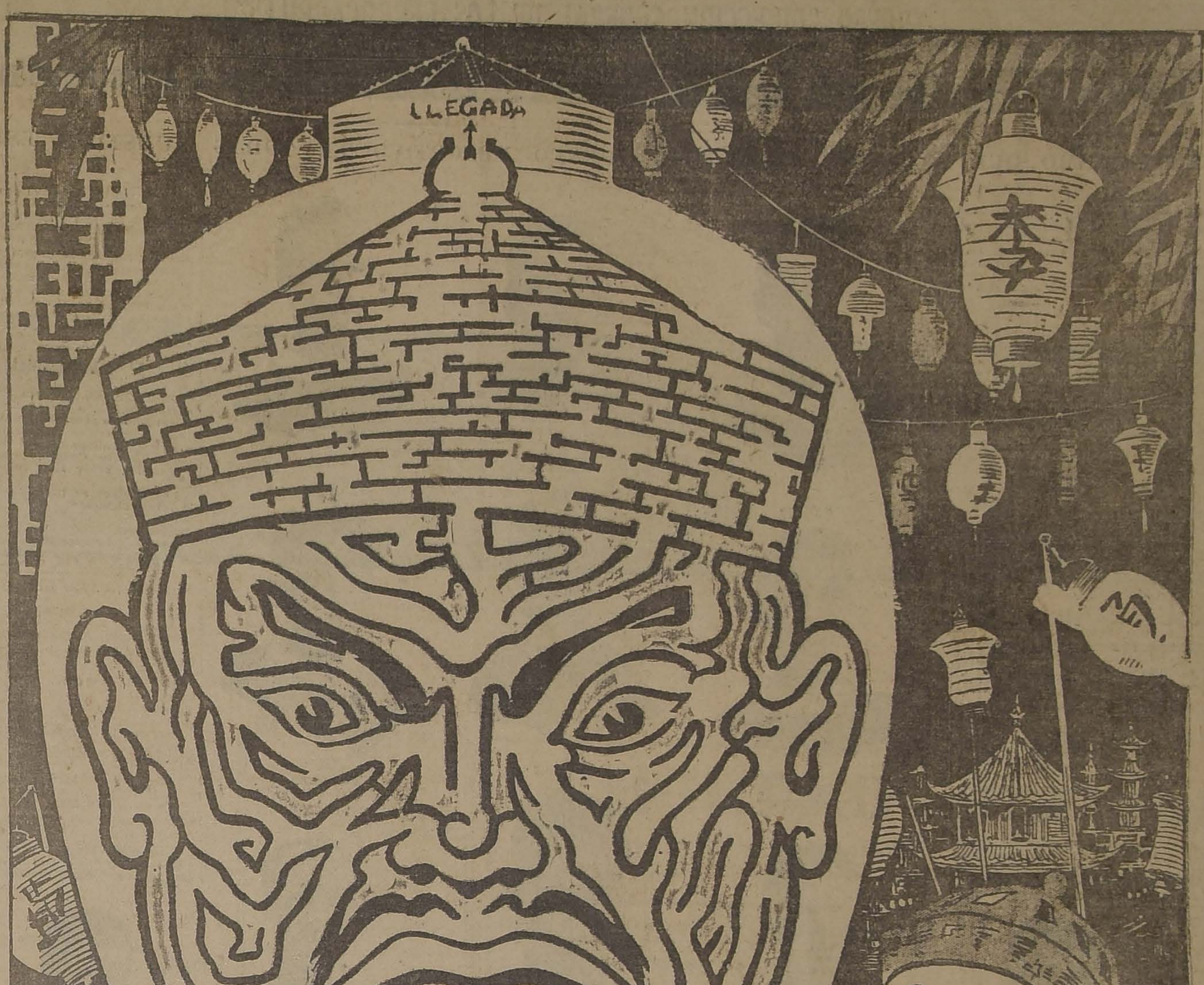

Se trata de encontrar el camino que lleve desde la base hasta el bonete del chino. Tómese un lápiz y trátese de trazar una línea desde la palabra "Partida" hasta la salida en la parte superior

Record de estupidez

Existe mucha gente que desea hacerse célebre y lo desea a cualquier costa. Los hay que se hacen criminales por el solo deseo de aparecer en los diarios. No faltó quien incendiara la biblioteca de Alejandría nada más que para dar notoriedad a su nombre.

Hoy en día, sabiendo que la celebridad sólo se adquiere en una forma más o menos pedestre, los que no pueden hacerse campeones de box quieren detentar un "record" cualquiera. Y como un record exige ciertas condiciones que no todos poseen, se ha dado en la gracia de detentar el de "resistencia de baile".

Un joven cretino de la universidad de Nancy lo estableció bailando 53 horas seguidas. Poco duró en su trono. Una mujer, Luth Helleck, lo derribó a los pocos días bailando 56 horas.

Pero eso no podía quedar así y, al poco tiempo, otra mujer baila 50 horas. Creíamos que ese trompo humano gozaría definitivamente del "record", pero acaba de anunciarnos el telégrafo que en Norte América se organisó en una sala pública un concurso donde una de las concursantes bailó más de 60 horas.

No dudamos que el ejemplo cundirá, y dentro de poco, entre nostros, surgirán inevitables "recordwomen", los que serán glorificados por el pueblo y la prensa.

Y, a pesar de eso, aún somos muchos los que cometemos la estupidez de dedicar nuestras horas libres al estudio, creyendo en nuestra ingenuidad que con ello hacemos algo en pro del nivel moral de la raza.

Pero en el pecado llevamos la penitencia: con lo que logramos cobrar, por todo un año de trabajo intelectual, apenas si se podría contratar por un par de días a un mediano "sparring partner", esos seres que hasta los sesos han convertido en músculos.

DOS CASAS
habitación (altos), arriéndanse en calle San Diego al llegar a Franklin, recién refaccionadas, amplios y numerosos departamentos, galerías hall, dependencias etc. Canones reducidos.
VERLAS Y TRATAR:
San Diego — 2007 —

Trajes Vestón
SOBRE MEDIDA
Casimires nacionales.
$ 130
Por balance ofrezco a mi numerosa clientela esta ocasión.
En los Casimires Importados, estrictamente precios de costo, trabajo fino.
Sastrería LOZANO
493-SAN ANTONIO- 493
NOTA. — La casa más fuerte en Casimires nacionales. Cuarenta y dos colores escogidos.

PARA SU GUAGUA
EL MEJOR ALIMENTO Y SUSTITUTO PARA LA LECHE HUMANA ES LA
LECHE CONDENSADA LECHERO
EXTRACTO DE LA REVISTA MÉDICA DE CHILE
"Decía el Profesor del Río que no eran pocos los casos en que había podido constatar que el uso de la Leche Condensada había solucionado en forma imprevista y por demás satisfactoria el serio problema del régimen alimenticio de criaturas dispépticas, atrépsicas o atróficas."
WEIR, SCOTT & Co. FABRICANTES GRANEROS, CHILE

TOS
CURACIÓN PRONTA Y SEGURA CON LAS
PASTILLAS del Dr. ANDREU
De venta en todas las Farmacias
ASMA
Los que tengan ASMA o sofocación usen los Cigarrillos antiasmáticos y los Papeles azoados del Dr. Andreu, que lo calman en el acto y permiten descansar durante la noche.

Se VENDE LECHE
por lotes de 1,000 litros diarios entregaderos en Julio y Agosto. Dirigirse únicamente por carta a
WEIR, SCOTT & Co., Graneros
indicando oferta y garantías. No se admiten ofertas por cantidades menores que 1,000 litros diarios.

ESTOPA
de manilla para cojines, a 90 centavos el kilo, ofrece:
F. MARTIN REICH
Delicias 2440
J-24

FILASTICA
de todos colores, para tejer alfombras, ofrece
F. MARTIN REICH
Delicias 2440
29-J

ESCUELA DE CANTO
Prof. Domingo Paci Q.
Impostación-Solfeo-Perfeccionamiento. Según moderna escuela italiana.
Carmen 169.—Horario de 2 a 7.
Jl-4

AUTOMOVIL
"COLE 8", tipo Town Car.
OFRECEMOS en perfecto estado, a precio de ocasión.-Demostraciones y detalles se darán en
Monjitas 841-843

BOTICA DE TURNO
Droguería y Botica
KLEIN
HUERFANOS esq. BANDERA

ALFALFA DE PROVENZA
LEGITIMA IMPORTADA
— VENDE —
EUGENIO LYON
CASILLA 3912.— SANTIAGO.
HUERFANOS 1148

APEROS ARADORES
compuestos de pecheras, tiros, riendas, cabezadas y frenas a $ 60 la pareja ofrece
F. Martín Reich
DELICIAS 2440
19-J.

INSOMNIOS
Una Tableta de VEROGENOL dará a usted un sueño tranquilo y reparador
BOTICA FRANCIA
ESTADO 154

PAPAS
amarillas y cazuelas, de primera clase, pidan a la
Sociedad Chilena Productores de Frutas
SALAS 170: Teléfono 1418
P. F., para comerciantes precios especiales muy convenientes.

DESDE $ 60.-
Se reciben hechuras de trajes sastre y sobretodos para Señoras y Caballeros
Sastrería Echaurren 10

ALIMENTO
RAFF
El único que inspira plena confianza por su esmerada preparación y excelente calidad.
PIDALO EN TODAS LAS BOTICAS DEL PAIS

La gran contienda internacional de Foot -- Ball de hoy

LOS FERROVIARIOS ARGENTINOS Y CHILENOS MEDIRAN SUS FUERZAS A LAS 3 P. M. EN LA CANCHA INDEPENDENCIA NUM. 1, POR EL TROFEO "DIRECCION GENERAL DE LOS FERROCARRILES"

ASISTIRAN EL PRESIDENTE DE LA REPUBLICA, MINISTROS DE ESTADO, DIPLOMATICOS Y ALTAS PERSONALIDADES

ENORME ENTUSIASMO QUE HA DESPERTADO ESTE TORNEO DEPORTIVO EN TODAS NUESTRAS ESFERAS SOCIALES

Con la gran contienda internacional de football que se iniciará a las 3 P. M. de hoy en la Cancha Independencia N.o 1, se persigue una obra internacional de vastas proporciones, en la que colaboran fraternalmente dos países desde hace tiempo unidos por vinculaciones muy sólidas. Los torneos deportivos internacionales influyen, en efecto, poderosamente en el desenvolvimiento de estas jóvenes y fuertes nacionalidades que mediante la armonía del músculo y del cerebro impulsan su cultura y se encaminan resueltamente hacia las grandes conquistas que les están deparadas para el porvenir.

Argentina y Chile elevan así en el vasto escenario de la vida al aire libre un altar al progreso físico sudamericano.

Los espléndidos jugadores que intervendrán en la jornada de hoy se encontrarán en la arena deportiva con esa misma buena inspiración que enaltece a los pueblos, y cada cual, lejos de pretender deprimir al contendor, junto con ir tras la conquista de un laurel para su patria, sentirá el sincero anhelo de ver siempre estrechamente unidas las banderas que presidirán el concurso.

Y el aplauso cariñoso que atronará los aires después de cada triunfo, se elevará de todos los corazones como elocuente exteriorización de este noble anhelo.

La reunión se iniciará a la 1.30 de la tarde

Con la impaciencia propia de los grandes acontecimientos, nuestro público ha esperado el gran espectáculoespect espectáculo deportivo de hoy que, como hemos dicho, se desarrollará en la cancha oficial que la Asociación de Football de Santiago posee en la calle Guanaco, esquina de General Saavedra, ésta última ubicada a una cuadra de la Plaza Chacabuco, final de los carros número 6.

Conocemos de cerca el acendrado entusiasmo de nuestros aficionados, comprendemos su espíritu altruista ante estos hermosos espectáculos de solidaridad continental, y no dudamos que en esta oportunidad, como siempre, acudirán presurosos al lugar de la cita dispuestos a aplaudir a los gallardos componentes del elenco del país hermano y a alentar a los nuestros que lucharán palmo a palmo, por hacerse dignos competidores de aquéllos.

El preliminar

Tienen a su cargo el preliminar de la reunión, los clubs Audax Italiano y Santiago, los escogidos elencos que dirimirán supremacía por el artístico trofeo donado por la Asociación Ferroviaria local.

Los cuadros iniciarán su labor a la 1 y media de la tarde, con intervención de los siguientes jugadores:

Audax Italiano

Valpreda
U. Anglada E. [illegible]
Corte (cap.), Fruttero, Ocárola
Mocci- Devoto, Bollo, Scala
Manni
O
Morales, Monastero, Rousseau
Tengoa, Ramírez
Santibáñez, Ramírez, Cruz
Pertosi Castelblanco
Alvarez

Santiago

Son suficientemente conocidos los antecedentes de ambos clubs para que nos extendamos en esta ocasión de sus bondades. El club campeón de Santiago en la temporada de 1922, el homogéneo conjunto del Italiano, tendrá en esta ocasión como competidor, al antiguo y aguerrido Santiago, uno de los clubs livianos más prestigiosos de la capital, y estamos ciertos que el partido que desarrollarán será un digno complemento para la contienda de fondo.

El desfile

Antes de iniciarse la contienda de fondo, los delegados y jugadores argentinos harán un desfile de honor. Será éste el momento en que nuestros conacionales, con el fe[illegible] y entusiasmo que les son peculiares, saludarán a los heraldos representantes de la Nación hermana con una cariñosa y merecida ovación. En efecto, esperábamos a los distinguidos huéspedes con esa vehemencia que marcan la distancia y el afecto invariable en amigos que aprendieron a estimarse, no cambiando impresiones más o menos efímeras, sino luchando como fuertes, cual corresponda a hijos de pueblos viriles y sanos.

Así nos han aguardado ellos, siempre en su tierra hospitalaria como pocas, y nuestra mayor satisfacción será que ese ambiente tan propio de ambas nacionalidades sea hasta el último día de su permanencia entre nosotros, como un reflejo de la patria lejana.

GARASA

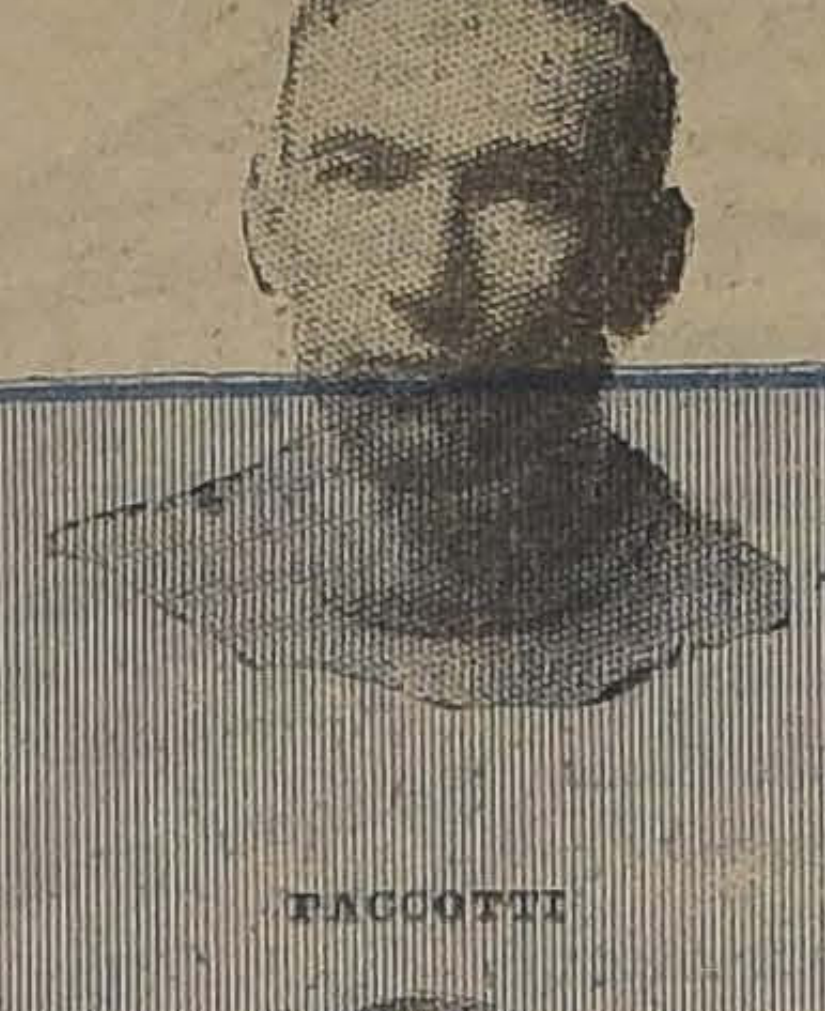
PACCOTTI

SABBATTINI

FRANCHELLA

MERIGGI

HERRERA

DRAGO

LOSS

CORTE (cap.)

PIOMBO

GARCIA

La tribuna oficial

La gran reunión será prestigiada por la concurrencia de lo más representativo de nuestro mundo político, social y deportivo. Honrarán el espectáculo, el Presidente de la República, algunos Ministros de Estado y miembros del Cuerpo Diplomático, entre ellos el Embajador argentino Excmo. señor Manuel Malbrán.

Han sido además especialmente invitados el Intendente de la provincia, el primer Alcalde, el Prefecto de Policía, los comandantes de los regimientos de la guarnición, los jefes superiores de la Empresa de los Ferrocarriles, dirigentes de la Federación de Football de Chile, presidente de la Liga de Football de la localidad, el Director de "La Nación", co[illegible]nsales de "La Prensa" y otros diarios argentinos, etc., etc.

FANTA (árbitro)

El árbitro

Durante la visita que hiciera en la tarde del Miércoles último a nuestro diario la distinguida delegación visitante, se ofreció por los dirigentes de ella, a nombre de los jugadores, la dirección del encuentro internacional, al árbitro señor Carlos Fanta. El señor Armando Venegas, en representación del cuadro de la capital, hizo igual petición al deportista nombrado.

El señor Fanta se excusó primeramente de la honrosa designación que se le ofrecía, manifestando que este año estaba un tanto alejado de las pistas y no estaría en condiciones de dirigir una contienda de esta importancia; pero ante el mutuo deseo de los cuadros y como un homenaje a aquella época en que le cupo en Buenos Aires dirigir contiendas del football, unido argentino y a la guardia vieja, actualmente representada en el cuadro visitante, por varios de sus componentes, accedió gustoso, pidiendo desde luego excusas en caso de que su actuación no corresponda a sus anhelos en atención a su falta de entrenamiento.

El internacional

El árbitro señor Fanta llamará a las 3 P. M. a los cuadros que harán acto de presencia en la gran justa internacional, en competencia por el valioso trofeo donado por el Director General de los Ferrocarriles, señor Rodolfo Jaramillo.

Los equipos se presentarán en la forma siguiente:

Argentinos

L. Pacotti
M. Sabattini, J. Garasa
R. Piombo, P. Meriggi (cap.), M. Franchella
M. Herrera, A. Corte, J. Loss
García Drago
C
Reinoso Molina
Carrasco L. Correa J. Carrasco
Arellano Baeza Briño
Escud[illegible] Muñoz (cap.)
Fuentes

Chilenos

Desempeñará las funciones de guarda-líneas por el cuadro argentino, el señor César Pollanco.

Los jugadores argentinos lucirán casaca azul y los chilenos usarán camiseta listada.

Las bandas

El orfeón formado por los empleados de la Maestranza de San Bernardo, concurrirá a amenizar la reunión, como también una banda militar, según disposición del Gobierno.

MOLINA

J. CARRASCO

CORREA

CARRASCO

REINOSO

Servicio especial de tranvías

A petición de la Asociación Ferroviaria, la Gerencia de la Compañía de Tranvías hará hoy un servicio especial por la línea La Palma (6), con lo cual facilitará la movilización de las numerosas personas que acudirán a presenciar la gran contienda.

El orden público

La Prefectura de Policía ha dado las órdenes necesarias para que concurra al terreno deportivo la suficiente tropa a fin de que resguarde el orden.

BRIÑO

BAEZA

ARELLANO

MUÑOZ (cap.)

FUENTES

ESCUDERO

El precio de las localidades

Los dirigentes ferroviarios fijado los siguientes precios las distintas aposentadurías local:

Sillas especiales .. ..
Tribunas .. ..
Entrada general .. .. ..

Hagamos honor a la contienda

Los deportistas de Santia deben olvidar que la contie hoy servirá para afianz más los lazos de amistad que a los deportistas de dos pa hermanos, y por esto estam guros que sabrán hacer hon estas aspiraciones, aplaudi las jugadas felices sin ción de colores, y se absten en absoluto de toda manifesta ción que pueda restar brillo magna justa.

Una reunión como la de h una manifestación de cultu que se reunen los deportis r aaplaudir a la juventud cana que se entrega a las salu bles prácticas al aire libre.

Todos debemos aceptar con tura de miras las derrotas triunfos, propendiendo en forma al acercamiento cada más efectivo de los deportistas verdad.

Hagamos, pues, honor a la tienda.

El banquete oficial

La Asociación Ferroviaria Santiago festejará hoy a los tinguidos huéspedes argen con un banquete oficial, que servido a las 8.30 P. M. en el za Hotel, al cual han sido dos, fuera de los jugadores ambos cuadros, distinguidas sonalidades deportivas y soc

Otras manifestaciones en honor de los visitantes

Terminado el partido de hoy delegación argentina irá a tom té al Palacio de la Embajada su país, especialmente invit por el Embajador, Excmo. se Manuel Malbrán.

Después del banquete oficial el Plaza Hotel, serán invitados los dirigentes del Audax Sportivo Italiano, a una recep y baile que le ofrece esta pres giosa colectividad deportiva local de la calle San Isidro.

El regreso de la delegaci

Los distinguidos deportistas gentinos regresarán a su pa por el expreso de la tarde de ñana Lunes. Posiblemente jue el Martes en Los Andes, con cuadro seleccionado local.

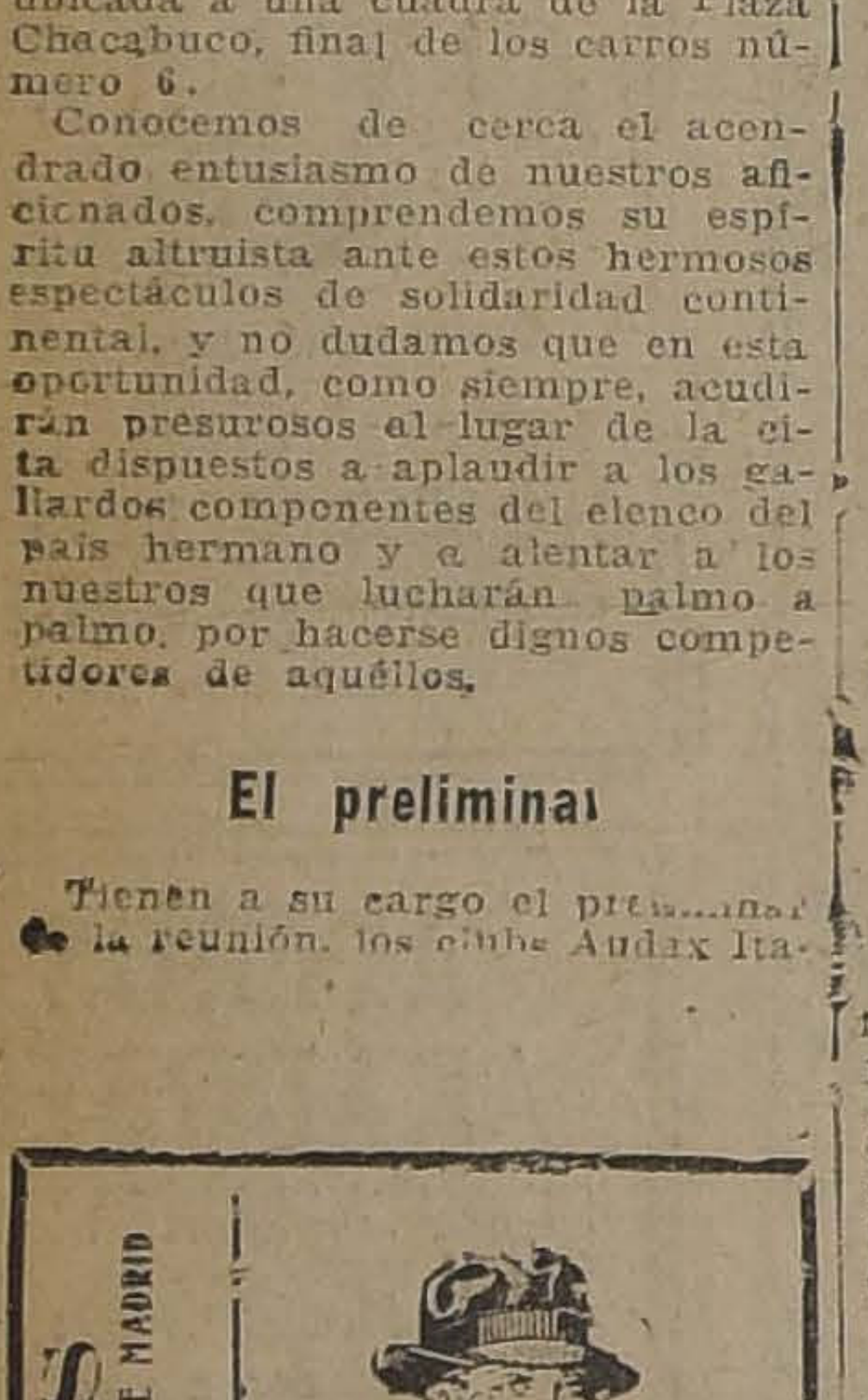
OCASION SOBRETODOS — LA NUEVA VILLA DE MADRID
Para hombres desde $ 50.—Para niños desde $ 40 — San Diego Esq. E. Ramírez
J—17

Juan Celsi B.-San Fernando

Pone en conocimiento de su clientela y comercio en general, que ha nombrado en ésta AGENTE único para la venta de los artículos de su Industria.

FABRICACION DE CECINAS
Al Sr. VALENTIN SEGUINIOL
ESTADO 91 — OF 21

Evitando así, falsos Agentes, que se autorizan para vender mercaderías de otra procedencia por la de mi marca.

MAÑAÑA LUNES 18
PUEDE UD. SABOREAR GRATIS
VITAMALZ
EXTRACTO DE MALTA PURO CONCENTRADO
EN LA
BOTICA DEL INDIO AHUMADA ESQ. ALAMEDA

POLVO DE ARROZ
DORINA

¡REGALOS!
De refinado gusto y calidad encontrará el do más extenso de DADES en
ESTADO 30
PLAQUEES, CRISTAL PORCELANAS, CUBIE EN ESTUCHES, etc. etc.
CASA "HANS

RADIO
A LOS AFICIONADOS
Nos ha llegado una gran partida de
Condensadores Variables con Vernie
de la afamada fabricación
"HELLOG"
Hay tres tamaños: 001 - 0005 y 00025
CARR & HAYNES
Tel. 3606 - AGUSTINAS 1041 - Casilla 2733

LA NACION

Santiago, 17 de Junio de 1923

POLITICA DE PROTECCION PARA LA AGRICULTURA

LOS SALDOS EXPORTABLES DE LA PRODUCCION AGRICOLA SON EL MEDIO MAS SOLIDO DE ASEGURAR EL PORVENIR ECONOMICO DEL PAIS

Hemos dedicado ya algunos editoriales a exponer la necesidad de una amplia política de protección a la agricultura nacional, política cuyo objeto principal sería el conjurar la actual crisis agrícola y su objeto indirecto el mejorar las condiciones en que se efectúa nuestro comercio internacional en relación con la "balanza comercial" o "balance de pagos".

Este objetivo indirecto que se obtendría por medio del desarrollo de la industria agraria no ha sido aún considerado en toda su importancia por nuestros economistas ni hombres de Gobierno. Preocupados únicamente del salitre, el yodo, el bórax y el cobre, hemos olvidado la conveniencia de los saldos exportables de producción agrícola. Nos ha preocupado más la magnitud de la exportación minera que su efecto verdadero en el equilibrio comercial. Hemos visto con orgullo que nuestro país se colocaba recientemente en el segundo lugar entre las naciones exportadoras de cobre refinado. Pero hemos olvidado que esa exportación se destinaba principalmente a servir los capitales extranjeros invertidos en la industria. La balanza aduanera podía anotar a nuestro favor, como en 1920, una exportación de 100 millones de pesos oro correspondiente al valor del cobre. Pero, de esos 100 millones ¿cuántos nos corresponden a nosotros? Las "partidas invisibles" de la balanza comercial, aquellas que actúan en contra nuestra anulando los saldos favorables de la exportación, contienen el servicio de interés de los capitales invertidos en Chuquicamata, Potrerillos o El Teniente. Apenas quedarán en el país los sueldos y jornales. Pero, la mayor parte de este dinero emigra a los Estados Unidos a cambio de manufacturas y aún de artículos de alimentación destinados a surtir las pulperías.

Esto mismo, que en gran parte se verifica también para la industria salitrera, contiene la explicación de nuestra inferioridad económica y de las dificultades que envuelve la instabilidad de la moneda. Es inútil pretender elevar o estabilizar el cambio mientras nuestras exportaciones respondan a valores económicos en su mayor parte ficticios. Lo que interesa para la fijación o elevación de la moneda es que se consuma menos de lo que se produzca, o sea, que éntre al país más dinero del que sale. De nada vale el que el valor de nuestra exportación sea mayor que el de importación si acaso el producto de la exportación pertenece también al extranjero.

Lo contrario se verifica en países extranjeros para los cuales la exportación resulta inferior a la importación y que, sin embargo, mantienen el valor de su moneda, acumulan reservas de oro en sus cajas de conversión, invierten capitales en empréstitos y crean industrias en los países nuevos. En estos casos el saldo desfavorable de la importación queda eliminado por la entrada de dinero que significa el interés de los capitales invertidos fuera del país, por el valor de los fletes marítimos, los cuales, las más de las veces, quedan en poder del país importador; por los gastos de residencia que el exportador americano efectúa en el país importador; y, finalmente, no debe olvidarse la partida que considera el interés y la amortización de los empréstitos fiscales.

Nada es tan engañoso como la exportación minera, ni nada tan seguro como la exportación agrícola, para apreciar la capacidad económica de un país.

El caso de Chile, que ya hemos considerado en general y del que ahora queremos preocuparnos en detalle, envuelve la posibilidad de establecer comparaciones sobre los efectos económicos de ambos grupos de exportación.

La industria agrícola—por un conjunto de circunstancias, algunas de ellas hasta cierto punto ocasionales—se encuentra en condiciones, al contrario de las industrias del salitre y cobre, de trasformar en riqueza nacional casi el valor total de su producción. Supongamos, como ejemplo, el caso más frecuente de una tonelada de trigo producida en el valle central y exportada hacia el Perú o la pampa salitrera.

El primer factor del costo de producción es el interés del capital invertido. Este capital, en una enorme proporción, es exclusivamente chileno. Y, en caso de préstamo, él se obtiene de las instituciones de crédito hipotecario, las cuales operan sin relación con las emisiones fiscales.

El segundo factor, como el tercero, materia prima y mano de obra, es también exclusivamente nacional. Sólo se exceptúa la maquinaria agrícola extranjera, cuyo valor, por el hecho de ser amortizado en varios años, es de una influencia secundaria.

Resta todavía, para obtener el precio de venta en el punto de consumo, agregar el valor del flete.

Es este último uno de los aspectos más interesantes que puede presentar la agricultura en relación con la economía nacional. La producción agrícola, restringida al Valle Central y a los valles trasversales de Atacama, Coquimbo y Aconcagua, se encuentra de tal modo repartida que ella viene a constituir el tráfico fundamental de los Ferrocarriles del Estado, el movimiento de los puertos mejorados por obras fiscales, y la carga de cabotaje de la Marina Mercante Nacional.

Cuando hay crisis agrícola, los Ferrocarriles del Estado disminuyen sus entradas, en los puertos escasea el movimiento y los buques nacionales permanecen fondeados en espera de carga que llevar de cabotaje.

Mientras la producción salitrera sale a la costa por un ferrocarril inglés y se transporta a Europa en buques ingleses, la producción agrícola representa la vida económica de los Ferrocarriles del Estado y de la Marina Mercante Nacional. El día que la agricultura muriera en el país, podría el Estado considerar perdidos los capitales invertidos en Ferrocarriles, en puertos y en caminos. O sea, perdería un valor equivalente a casi el total de la deuda externa.

Es tiempo ya de que los poderes y la opinión pública reconsideren el lamentable error de haber creído que todo el porvenir económico de Chile debía fundarse en las industrias mineras. Ya la experiencia nos ha demostrado bien claramente que nuestra situación económica y monetaria sólo fué desahogada mientras predominó la industria agrícola. El dinero ganado en la agricultura es dinero que pertenece al país. El dinero ganado en la minería pertenece, las más de las veces, a los capitalistas extranjeros.

La minería representará para nosotros un valor económico cuando sean nacionales los capitales invertidos. Mientras tanto, nuestro criterio económico permanecerá ilusionado con los saldos favorables que nada significan, de nuestra balanza aduanera. Seguiremos siendo, como hoy, un país que exporta al extranjero productos extranjeros.

En resumen, el fin económico de la minería es diverso del de la agricultura. Las industrias extractivas en general, valorizan riquezas inaprovechadas y son una fuente creadora de capitales, cuya importancia está subordinada a su radicación en el país y a la inversión que se les dé. Santiago se embelleció con casas suntuosas, con Bancos e industrias, mediante los capitales extraídos de Caracoles, Tamaya y Chañarcillo; el salitre ha sido otra fuente de riqueza que ha favorecido la circulación de capitales. Pero sólo la agricultura es fuente inagotable de trabajo productivo; ella asegura el bienestar colectivo, suministra los artículos de primera necesidad y forma la población sana y fuerte que el país necesita para poblar las ciudades.

Este diverso punto de vista debiera ser considerado como orientación de una política que sólo veremos servida el día que todos los intereses de la agricultura se vean refundidos en un Ministerio que los dirija y atienda.

EL ATRASO DE LOS PRESUPUESTOS

Media el mes de Junio, y los presupuestos nacionales no logran salir del estado de tramitación legislativa que, conforme a la ley, debió estar consumado al iniciarse el ejercicio financiero que están destinados a regir.

Las prevenciones, los clamores de la prensa de todo el país en favor del despacho de esta ley indispensable a la regularidad del funcionamiento administrativo, han adquirido a lo largo de estos seis interminables meses el carácter de una cantinela odiosa, de un estribillo monótono de la actualidad. Tal ha de ser, por lo menos, la impresión de quienes por razón de sus negocios o por sus empleos no están vinculados directamente al presupuesto público. Mas para aquéllos que por diversas vías tienen subordinado su bienestar, y más que eso, su subsistencia, a la mayor o menor regularidad de la marcha financiera del país, las continuas peticiones en pro de una mayor diligencia en el despacho de la ley de entradas y gastos nacionales no son sino la expresión de angustias verdaderas que se hacen sentir dolorosamente a lo largo de toda la República.

Por eso debemos pedir una vez más un poco de consideración para la tragedia cotidiana de innumerables hogares, para las tribulaciones de tantas familias que no cuentan con otros recursos que el del sueldo, la pensión o el contrato que debe pagarles el Estado. Es preciso considerar no ya con simple criterio administrativo sino con espíritu de humanidad la situación que el retraso de los presupuestos provoca en los establecimientos públicos, internados educacionales, cuarteles, cárceles, cuyos abastecedores, obligados las más de las veces por la exigüidad del capital con que giran, se han visto ya en la precisión de notificar una próxima interrupción en la entrega de víveres. Y es necesario también tomar en cuenta que las inquietudes que la falta de pago al personal lleva al seno de la vida doméstica se ha de traducir forzosamente en un desaliento, en una desmoralización prácticamente perjudiciales a la eficiencia de la labor administrativa.

El Ejecutivo, en cumplimiento de la ley, ha enviado ya al Congreso el proyecto de presupuestos para 1924. Sería inútil que buscáramos en otro país de régimen parlamentario una anomalía semejante, que pone de relieve en el trabajo legislativo, un método, o más bien una ausencia de método, que debe ser objeto de una inmediata y cuidadosa revisión.

A los dirigentes de los partidos y especialmente a los Comitees Parlamentarios se ofrece a este respecto una labor que consideramos inoficioso encarecer aquí. Cualquiera que sea la posición de sus respectivos partidos en la política militante, los Comitees no podrán olvidar el fuerte deber que los liga a todos ante el país, que es el perjudicado en forma más directa y dolorosa por la falta de presupuestos.

Confiados en su espíritu público, queremos formular la esperanza de que los presupuestos de 1923 serán despachados en los días próximos, y que será ésta la última vez que ellos deban ser objeto de nuestros requerimientos, tras los cuales palpita la angustia de millares de familias.

LA LABOR DE LA CORTE SUPREMA DURANTE ESTE MES

por J. P. C.

CAUSAS EN ACUERDO. — CAUSAS FALLADAS

Cumplimos con el grato deber de manifestar que la labor de este Tribunal ha aumentado bastante, pues desde el 29 de Mayo hasta hoy ha dictado 19 sentencias.

La labor de cada Ministro es la siguiente:

Nombre	N.o de fallos redactados
Santa Cruz.	6
Risopatrón.	4
Cisternas.	4
Moreno.	3
Bezanilla.	3
Donoso.	3
Anguita.	3
Vargas Mardones . . .	2
Figueroa.	2
Mac-Kay.	2
Salas.	2
Rojas.	1
De la Fuente.	1

Hay **21** causas que todavía están sin acordar, de las cuales las siguientes se vieron hace ya más de 40 días:

Partición Valdés Cuevas, desde el 11 de Abril último;

Valenzuela con Riveros, desde el 12 de ese mes;

Contra Caro, desde el 18 de ese mes;

Ordinario Eclesiástico con Fisco, desde el 16 de ese mes;

Partición fundos Cullimhue y otros, desde el 20 de ese mes;

Opazo con Lamas, desde el 23 de ese mes;

Steffens con Juntas de Beneficencia, desde el 25 de ese mes;

Santibáñez con Henríquez, desde el **6 de Diciembre de 1922**. Es la única que aún queda del año pasado.

Aún no se fallan, a pesar de haberse entregado el borrador de sentencia, las causas siguientes:

Contra Ortiz; Partición Parga de Silva; Miranda con Compañía Lautaro; Contra Carrasco; Pereira con Montenegro y Mundt con Maturana.

El señor Ministro **Mac Key** todavía no entrega el borrador del fallo acordado en la causa de Gana con Inostroza, que se le entregó el 25 de Abril último.

El señor **De la Fuente** tampoco lo ha entregado en la causa de Compañía Cerrillos con el Fisco que la tiene desde el 24 de Abril.

De lo expuesto resulta que la Corte manifiesta más actividad, pues junto con aumentar los fallos han disminuído las causas cuyos fallos no se expiden dentro del plazo legal.

Creemos que quedaría al día si en vez de seguir viendo más recursos se dedicara a fallar los que están en acuerdo, medida que, seguramente, aplaudirían litigantes y abogados.

J. P. C.

LA AGRICULTURA ANTE LA CARESTIA DE LOS ARTICULOS DE CONSUMO

El Gobierno acaba de dictar un decreto tendiente a obtener el abaratamiento de los artículos de consumo. Para ello propone aumentar el número de los lugares de expendio o mercados y multiplicar las vías de comunicación propiciando que los ferrocarriles construyan desvíos desde la red central a los diversos mercados.

Es esta una medida visiblemente acertada que viene a demostrar, por otra parte, que en el Gobierno se ha estimado, con justísimo criterio, que no es el productor el causante de que encarezcan los artículos de primera necesidad.

No son pocos los que ven en el agricultor al especulador vulgar, al interesado en la carestía de los alimentos para realizar sus utilidades. ¡Error profundo!

El agricultor no especula porque no le conviene especular; porque no encuadra la especulación en el giro de sus negocios; porque para especular necesitaría acaparar sus productos, y de ordinario no cuenta con graneros o bodegas suficientemente extensos para ello; porque lo que el agricultor persigue con mayor empeño es cosechar y vender cuanto antes, de otra suerte su negocio se complicaría en tal forma que le haría el trabajo insoportable.

Para terminar y probar de una vez por todas que no es el agricultor o productor quien encarece la vida, bástenos anotar el siguiente contrasentido: a causa de la prolongada sequía, ha llegado el ganado a precios irrisorios, los agricultores se han visto obligados a liquidar grandes existencias a cualquier precio; el trigo sufre una baja enorme, ya valen los cien kilos menos de una libra esterlina. Y ahora viene la pregunta: ¿ha bajado la carne en iguales proporciones y tiene acaso menos precio el pan?

L. V.

FUNDOS Y CHACRAS
VENDO LOS SIGUIENTES:

5 EN LOS ANDES
6 EN SAN FELIPE
5 EN LIGUA
5 EN RAMAL CALERA.
3 EN PETORCA
2 EN LIMACHE
6 EN CASABLANCA
4 EN VALPARAISO Y VIÑA
3 EN QUILLOTA
25 EN SANTIAGO
3 EN SAN BERNARDO
2 EN NOS.
6 EN RAMAL MELIPILLA
4 EN BUIN
5 EN PAINE
8 EN RANCAGUA
2 EN GRANEROS
4 EN REQUINOA
3 EN ROSARIO
4 EN RENGO
2 EN PELEQUEN
3 EN LAS CABRAS
6 EN SAN FERNANDO
2 EN TINGUIRIRICA
5 EN CHIMBARONGO
10 EN CURICO
4 EN MOLINA
15 EN TALCA
7 EN LINARES
5 EN PARRAL.
10 EN CHILLAN Y SAN CARLOS
15 EN CONCEPCION Y RAMAL de CHILLAN A TOME
4 EN ARAUCO
15 EN BIO-BIO
6 EN MALLECO
2 EN ANGOL
3 EN RENAICO
22 EN VALDIVIA
8 EN OSORNO Y LLANQUIHUE.

ALEJANDRO GREENE CRUZAT
SECCION FUNDOS
ALEJANDRO GREENE VALVERDE
Teatinos 86 — Casilla 3722

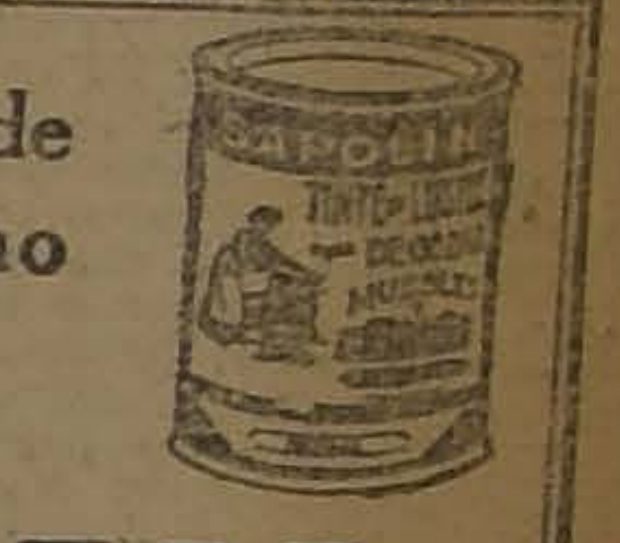

Los muebles y las obras de carpintería quedan como nuevos usando
Tinte de Lustre
SAPOLIN
Rechácense imitaciones de calidad inferior.

SALON DE CAFE VICTORIA
AHUMADA 146
ESTUDIANTES:
No seais ingratos con
LACTOMALTOL
Podéis beberlo en AHUMADA 146

NECESITO ARRENDAR

Casa estilo moderno, situación central o Avenidas República, Vicuña Mackenna o España, que tenga salón, escritorio, ocho dormitorios, cuatro baños.

OFREZCO EN ARRIENDO
SANTO DOMINGO ESQ. BANDERA

Espléndida casa en altos apropiada para oficinas, profesionales o Clubs. Canon: $ 800.

Carlos Ossandón B.
BANDERA 168

Jabón BORAXOL
EL MAS SUAVE Y AGRADABLE PARA EL TOCADOR

MUEBLERIA "LA ARGENTINA"
220 - BANDERA - 220 - SANTIAGO
JOSE GURFINKEL
GRAN SURTIDO MUEBLES DE TODOS ESTILOS
FABRICA: CHILOE 1367 AL 1375
A precios más bajos que en todas las mueblerías.
Antes de hacer sus compras CONSULTE MIS PRECIOS.

SASTRERIA "LONDON HOUSE"
Huérfanos 1059 :-: Galería Edwards

Esta Casa es la única que puede complacer a Ud. por sus precios y esmeradas confecciones.
Recibe constantemente las últimas novedades en casimires finos importados. Especialidad en y fantasías.
GRANDES FACILIDADES DE PAGO.
V. M. VIVAS Y CIA.

RAMIS CLAR
La Isleña
DELICIAS 835
El Negro Bueno
DELICIAS 1035
LAS MEJORES PASTELERIAS DE SANTIAGO
Tortas. Castillos. Postres. Los más finos helados. Los más exquisitos pasteles. Crema de Chantilly. Las casas preferidas para los santos y tertulias.
ORQUESTA ELITE TARDE Y NOCHE

Economice
50 por ciento
comprando sus medias y calcetines directamente en la Fábrica,
SANTO DOMINGO 1031
Jl.—12

Jabón Balsámico
EL MEJOR

Toda Vaca de Lechería
debe consumir WEEDS FOOD, alimento concentrado de más valor alimenticio que el afrecho y de menor precio.
Vende este valioso alimento:
CORREA Y CIA.
DELICIAS 3311 —:— TELEFONO 135, ESTACION

SE VENDE
ESPLENDIDA PROPIEDAD DE RENTA
situada en calle San Diego esquina Arauco, superficie m/m. 1,100 m2., dos pisos, en perfecto estado, consta de cuatro Almacenes, cuatro casas habitación y un sitio con galpón para Bodega; produce 15% de renta. Tiene deuda hipotecaria. Facilidades de pago.
VERLA Y TRATAR CON SU DUEÑO: DELICIAS 2636

BOTICAS Y DROGUERIAS
BENTJERODT
ESTADO ESQUINA PLAZA DE ARMAS
Y AHUMADA ESQUINA PLAZA DE ARMAS
Las dos Boticas son atendidas por Farmacéuticos y garantizan la exactitud en el despacho de recetas.
Importación directa. Precios reducidos.
CASA FUNDADA EL AÑO 1887

SIDRA DE MANZANAS
D. ALEMPARTE
1922

Agentes Exclusivos:
ERRAZURIZ SIMPSON & Co
LIMITADA

GRAN EXPOSICION DE NOVEDADES
PLAQUEES
CRISTALES
TALLADOS
PORCELANAS
DE FANTASIA
OFRECEMOS UN CONJUNTO DE ARTICULOS QUE CONSTITUYEN LA MAS ALTA NOVEDAD, TANTO POR SU ORIGINALIDAD Y CALIDAD INSUPERABLE COMO POR LOS PRECIOS QUE SON EXCEPCIONALMENTE BAJOS.
CASA HANSA - Estado 30
SERVICIOS DE LOZA Y PORCELANA PARA MESA
MENAJE
SURTIDO COMPLETO

D E N U E S T R O S C O R R E S P O N

LA ITALIA DE MUSSOLINI

Por JORGE SCHNEIDER LABBE

ITALIA Y SUS GRANDES REVELACIONES

Período de desorden y de trastornos posterior a la guerra.—Mussolini.—La obra moralizadora de su gobierno.—Vuelve la autoridad.—El fascismo y la muerte del parlamentarismo en Italia.—Mussolini en la Legación de Chile.

ROMA, Mayo 4 de 1923.

Entre las naciones de Europa la Italia tiene una característica propia en su evolución política y cultural. En tanto que en los pueblos del Norte y en las naciones anglo-sajonas el progreso se va haciendo por una acumulación paulatina de pequeños avances y reformas diarias, en Italia, intermitentemente y en el curso de toda su historia, surgen de tiempo en tiempo personalidades extraordinarias, cerebros creadores y reformadores que reconstituyen y rejuvenecen el alma y el carácter de la vieja raza, adaptándola a los nuevos anhelos y conquistas de su época. En el siglo pasado Víctor Manuel II, Cavour, Manzini, Garibaldi y otros en un período rápido, resumiendo y asimilando la quintaesencia de las aspiraciones nacionales, crearon la unidad y un nuevo ciclo de cultura del pueblo italiano. Remontándose más lejos la misma revelación se produce al analizar la obra del Dante, de Leonardo de Vinci, de los Borgia, de los Médicis, Machiavelli y toda la piéyade de genios que surgieron en Italia en el período del Renacimiento.

Al terminar la guerra europea, Italia había quedado agotada por alcanzar su victoria. Una guerra dura, ingrata, guerra de escalaciones de montañas y de sacrificios, había absorbido todas sus riquezas comprometiendo sus finanzas, y en gran parte su evolución económica de los últimos 30 años, se sentía debilitada por falta de capitales. Con un territorio económicamente pobre, rico sólo en fuerzas hidráulicas y cultivado esmeradamente por explotaciones científicas e intensivas, la victoria le creaba una lucha de expansión comercial e intensificación de su producción cuando después de un período de guerras había comprometido gran parte de sus fuerzas económicas. La situación era seria y el momento político y social se hacía inquietante. Las ideas avanzadas estimuladas por el sacrificio de la guerra y la revolución rusa prendían en el ánimo de los antiguos soldados vueltos a las fábricas cansados, muchos de ellos mutilados y todos con el peso de una nueva vida de sacrificios y privaciones económicas intensificadas por la carestía de la vida, deudas de guerras y contribuciones, situación general reflejada en sus finanzas y en la depreciación sensible del valor de su moneda.

En un pueblo extraordinariamente sensible, dotado de una sensibilidad social única en Europa, el estado imperante creaba una era de trastornos, de desequilibrios, de aspiraciones socialistas impracticables, de huelgas y desórdenes en las fábricas y un debilitamiento general de la autoridad y de la organización nacional provocado por las ideas maximalistas y por un parlamentarismo corrosivo, enervante y desquiciador de la autoridad y la energía directriz. En una situación social tal, era preciso reconstituir la autoridad, moralizar el orden público y organizar las fuerzas de producción de una nación que para algo había luchado y una vez victoriosa debía obtener un estímulo de progreso y resultados prácticos de su victoria.

Como en los tiempos del Renacimiento y siguiendo el destino de su evolución debía aparecer el hombre que fuera el sucesor de sus antiguos reformadores y reorganizadores de otras épocas, y que imprimiera en el carácter y actividad del pueblo italiano, más consciente de su unidad política y de su fuerza colectiva después de la guerra, las nuevas orientaciones latentes en el alma de la opinión respetable y progresista. La situación era grave y si es más verdad en Italia que en ningún otro país que las circunstancias hacen al hombre, a través de una crisis de huelgas, corruptelas en la administración, desórdenes maximalistas, falta de autoridad y sobre todo exceso de parlamentarismo: como en los tiempos antiguos apareció el nuevo espíritu reformador en el alma de un modesto joven que inició su juventud partiendo a Lucerna a ganarse la vida, volvió de ella con algún aliento y aprovechando su dominio del francés se radicó en Milán de profesor de aquel idioma y de ese puesto saltó a periodista socialista y su heroísmo después en la última guerra lo colmó de honores y de adeptos, tranformándose en los tiempos actuales, como un espíritu arrancado de la memoria de Benvenuto Cellini, en el gran hombre de Italia, Benito Mussolini, gran transformador y voluntad férrea de esta nación.

Hace cerca de seis meses está en el poder. Llegó a él consagrado como hombre de acción y de energías, formando en la guerra. ¿Durará mucho tiempo? Nadie puede predecirlo. Hoy está firme y seguro como una estatua de Miguel Angel; pero... los tiempos cambian y son muy variables en estas tierras de sol.

Con gran comprensión de los problemas y necesidades de Italia, cuenta desde su llegada al poder con facultades extraordinarias concedidas por el propio Parlamento ante la fuerza y abundancia de sus adeptos. Veamos la obra moralizadora y regeneradora de su Gobierno. Los ferrocarriles que andaban desordenadamente y maleados por robos y defraudaciones, hoy están privados de 10,000 empleados expulsados de sus cargos y marchan con gran puntualidad y economía elevándolos a un rango preeminente en Europa. Actualmente estudia entregar a empresas particulares todas aquellas redes ferroviarias que no produzcan beneficios al Estado. La justicia maleada por las influencias queda depurada en parte, poniendo en disponibilidad a 500 magistrados. La paz industrial y la extinción absoluta de las huelgas antes tan frecuentes y anárquicas, han desaparecido totalmente con la llegada del fascismo al poder. La administración pública y servicios de correos sometidos a un mayor régimen de disciplina y sanciones al personal, se mueven correctamente. La reorganización y saneamiento de las finanzas hoy principia con la implantación enérgica de economías ya imperantes y según estudios fundados, hay expectativas de regularizar en tres años el sistema financiero de Italia.

BUSTO DE MUSSOLINI DEBIDO AL ESCULTOR LORENZO CAPRINO

Italia ha encontrado su orientación después de los años vacilantes posteriores a la guerra. Es muy digno de hacer notar y de mucho interés para nuestro país, que el fascismo es la reacción viva e inteligente de la parte más respetable de la opinión pública italiana contra la debilidad y venalidad de las autoridades. Un pueblo de tantas tradiciones como Italia y de una vitalidad social impregnada de elementos sanos y patriotas no podía permanecer insensible a los anárquicos desmanes del comunismo y a la desidia de una autoridad complaciente que abdicaba de sus funciones de orden dominada por un parlamentarismo enfermo e irresponsable. Italia que ha tenido en Europa un sentido particular de clarividencia genial, sentía el descontento sordo del diletantismo comunista y pseudo apostólico que pasó por Europa al terminar la guerra, desviando el curso de la evolución histórica de algunas naciones que hoy vuelven con optimismo y con mayor experiencia, a los viejos caminos de la autoridad que son los que mejor pueden satisfacer los anhelos de justicia humana y practicable en nuestro mundo de tantas imperfecciones.

Viajando por toda Italia, tanto en el norte como en Nápoles y zonas meridionales, hemos constatado que el fascismo como ideal de autoridad y de progreso organizado ha prendido vigorosamente en el pueblo italiano y trasmite una capacidad nueva de acción y de trabajo a todas las clases sociales, dando una prueba clara y alentadora en la unánime y tranquila actividad con que Italia ha celebrado el Día del Trabajo en las labores de las fábricas sin un disturbio o incidente reaccionario.

Cuando se observa este trastorno sorprendente y el nuevo hálito de reformas y de aspiraciones sanas y progresistas del pueblo italiano, hoy encauzado en una orientación de disciplina social, de respeto a la autoridad y comprensión del orden en la vida y actividades económicas, no podemos menos que pensar en el exceso de parlamentarismo de nuestro país, tan grave y tan inquietante como el que existía en Italia antes de la dominación del fascismo.

Por un honor muy deferente para nuestro país, ya que no lo ha tenido para otras naciones americanas, el señor Mussolini, saliendo de sus normas de trabajo y abstinencia social, concurrió a una recepción ofrecida por el señor Villegas en la Legación, que en una forma tan inteligente y atinada sabe aprovechar cuanta oportunidad puede poner de relieve el nombre de nuestro país que en otras naciones de Europa sólo se ha hecho popular por sus terremotos. Entre la charla de aquella reunión, el señor Mussolini declaró estar empeñado en establecer en Italia un día de ayuno en la semana, ya que la implantación de este hábito por el pueblo significa la economía de importación de cientos de millones de liras al año en carnes y otras sustancias alimenticias. Ya que en Chile, donde hay bomberos, voluntarios, guardias nacionales, ligas protectoras de animales, juntas, comitees de aire puro, etc., etc., no prenderá el fascismo, ¿cuánto significaría si se implantara una vez por semana el ayuno parlamentario? Siquiera un día a la semana, libres de discusiones, de interpelaciones y crisis de gabinetes que tanto retrasan nuestro progreso!!

J. Sch. L.

CRONICAS DE HUNGRIA Y RUMANIA

Por RENATO VALDES

SOBRE EL HORIZONTE ECONOMICO DE HUNGRIA SE CIERNEN TERRIBLES AMENAZAS

La baja de la corona lanzó a grandes y chicos en fantásticas especulaciones.—Rumania, país vencedor en la guerra, sufre las consecuencias de la crisis europea. — Las grandes Bolsas de Zurich, París y Berlín, son causantes, en parte, del desbarajuste económico.—Los especuladores, como cuervos sobre los cadáveres de un campo de batalla, se arrojan sobre los países del Viejo Continente. — La Europa, cansada de vivir, parece que quiere suicidarse lentamente...

BUDAPEST, Mayo 10 de 1923.

La capital de Hungría ha sido teatro en las últimas semanas de una de las catástrofes bursátiles de mayores proporciones de los tiempos últimos, tan abundantes, por lo demás, en catástrofes de todo orden. La baja de la corona y la necesidad de salvar las fortunas mobiliarias y las pequeñas sumas ahorradas por los ciudadanos más modestos, había desarrollado de manera extraordinaria las actividades bursátiles. Todo el mundo compraba acciones, ya que la moneda extranjera está prohibido venderla al público; todo el mundo especulaba y los papeles de bolsa subían en forma exagerada, verdaderamente desmedida, casi loca, como ha solido suceder en menor escala entre nosotros.

Llegó un momento en que los intereses que se pagaban por el dinero para postergaciones alcanzó al 20 o|o semanal, lo que obligó al Gobierno a intervenir, y a la autoridad policial a tomar cartas en el asunto, encarcelando a algunos de estos afortunados ca pitalistas que veían duplica por esto medio sus fortunas en corto plazo de sólo un par de m ses.

Pero llegó un día en que no h ho suficiente dinero para seg inflando el globo y mantener tificialmente el alza; los especu dores más débiles empezaron flaquear, y en un momento da todo el castillo de naipes se v al suelo. Más de 70 personas, e tre corredores, comisionistas y

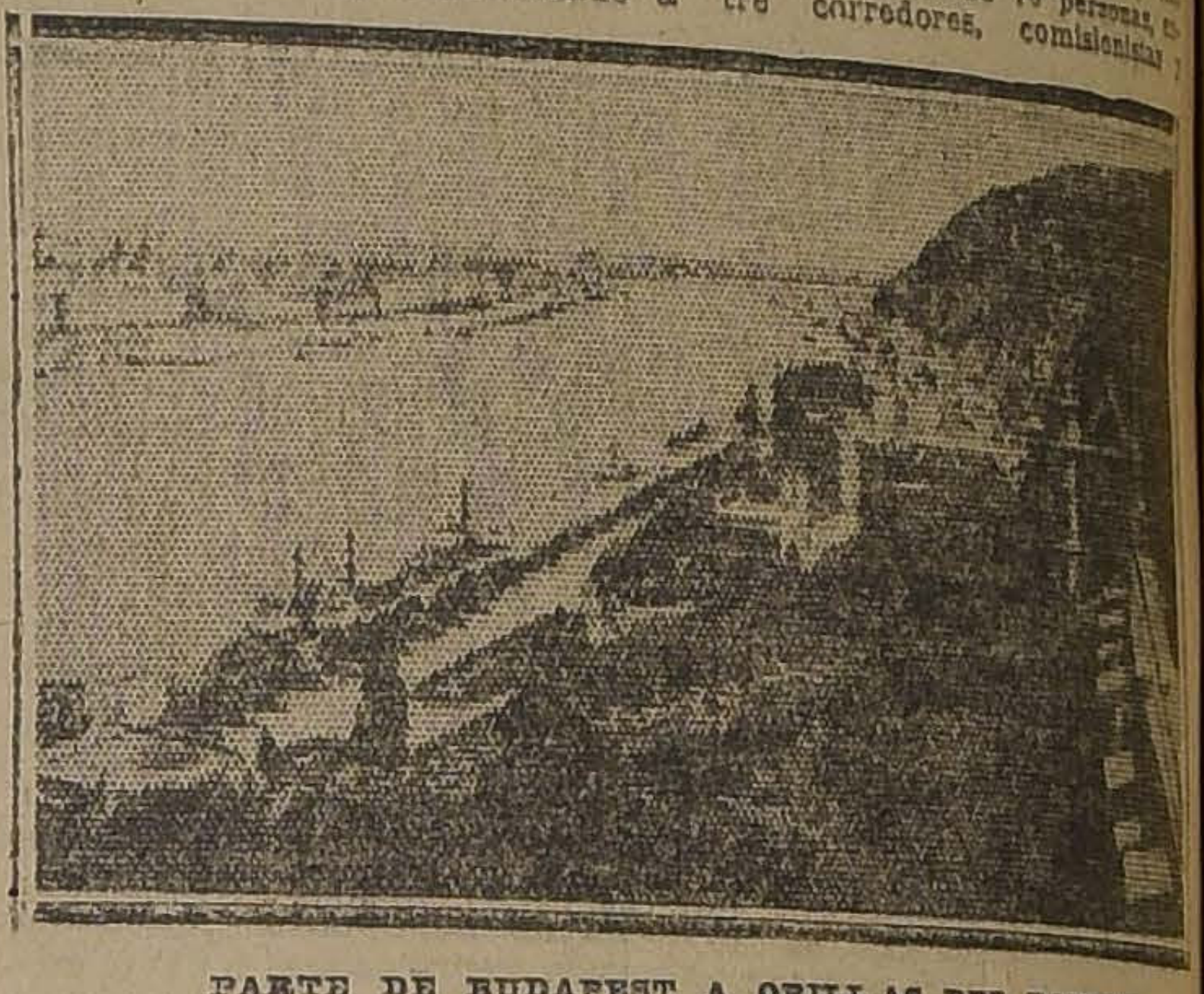

PARTE DE BUDAPEST A ORILLAS DEL DANUBIO

propietarios de pequeñas ca bancarias, han quebrado, arrastrando en su bancarrota a los ci dadanos que habían entregado p peles y valores en garantía de su operaciones de Bolsa. La polic ha tenido que establecer un se vicio especial para poder ha todas las notificaciones judicia por las demandas producidas. E tre los que persiguen judicialme te a los agentes de Bolsa que ha quebrado, figuran personas de a bos sexos y de todas las categor sociales, desde los más encum dos personajes hasta los más m destos empleados, los ca cuando no disponían de las ca tidades necesarias para especu se juntaban entre varios hasta o tener las sumas requeridas pa acercarse a la fuente maravillo sa de la riqueza que les prome abrirles la senda de todos los pl ceres que ambiciona el corazón h mano.

Se ha publicado que entre l damnificados no faltan miemb de las comisiones aliadas de co trol. Y aquí caen no sólo las pe sonas que iban tras la ganan de la especulación misma, si también aquellos que, atraíd por los altos intereses del diner se habían sentido tentados a a mentar sus rentas mediante intereses fabulosos del 20 o|o s manal.

La situación económica de Hungría parecía relativamente s lida para estos tiempos de angu tias, especialmente si se la com para con la del Austria. País es cialmente agrícola y con impo tantes industrias de otra clase, p recía que no se sentiría amena do por un desastre económico formidable como el sufrido por vecino. Sin embargo, el Tratado Paz ha desmembrado a la Hung en forma casi tan despiadada mo a su compañera de armas junto con importantes y ricos rritorios y numerosas poblacio han pasado a formar parte otras naciones vecinas también chas industrias que constituían portantes fuentes de riqueza y bienestar nacionales.

Y sobre todo esto se cierne mo pesadilla terrible, sobre el rizonte económico de la Hung el pago de las reparaciones que tá pendiente todavía de la sión de los Gobiernos aliados. do esto, y las malas cosechas colas de la última época, han troducido la desconfianza en el terior y en los mercados ext jeros, de modo que la cotiz de la corona húngara ha sufriendo considerablemente Bolsa de Zurich, con todo el tejo de incertidumbres y de de todo orden que esta baja rrea para el país y sus pob res.

Todas las medidas adoptadas el Gobierno y por el que dirige las operaciones Caja Central de Cambios, ha do estériles para detener la de la corona producida en la timas semanas, y en la públlca, especialmente p de los círculos bursátiles, triales y comerciales, se ata ramente la política económ Gobierno, culpándosele de buir a la baja, y aún se la el rumor del próximo reti Ministro de Hacienda, seño ". Las medidas tomadas pa

---

CRONICAS DE CATALUÑA

por JOSE ALEMANY Y BORRAS.

LOS GRANDES JUEGOS FLORALES DE BARCELONA

Desde hace medio siglo vienen celebrándose en Barcelona los Juegos Florales. — La fiesta de las letras catalanas es esencialmente patriótica. — Al magno torneo acuden todos los grandes poetas y los más ilustres literatos. — También asisten a los Juegos Florales intelectuales extranjeros.

BARCELONA, 3 Mayo de 1923.

Ante las esplendideces primaverales que nos ofrecen estos primeros días de Mayo, en que las rosas reinan como soberanas en esta tierra y bajo este cielo intensamente azul que nos cobija, de las que sólo pueden ser dignas competidoras nuestras mujeres ¿no sería malgastar el tiempo reseñar y comentar minuciosamente la lucha electoral del pasado Domingo y sus múltiples incidentes y probables resultados y consecuencias? Dejémoslo también hoy. Bastante nos ocuparemos de todo ello durante la futura actuación del Congreso de Madrid, aunque no sea más que por la parte que aquella forzosamente tiene que afectarnos.

Dediquemos, pues, hoy, unas líneas a la fiesta que el próximo primer Domingo de Mayo tendrá lugar como todos los años en esta ciudad de Barcelona, fiesta que con el nombre de Juegos Florales, instituyeron en 1859 los preclaros literatos catalanes Milá y Fontanals, Rubió y Ors, Víctor Balaguer, Bofaruel, etc., todos ellos paladines esforzados de su patria, Cataluña, y enamorados hasta el paroxismo, de la lengua catalana, la lengua madre, que impusieran como única y con muy buen acierto, a la hermosa fiesta del Gay Saber.

Hace ya años que traspasó su medio siglo de existencia la institución de los Juegos Florales de Barcelona, y continúa ésta cumpliendo en nuestro país la misión por que fué creada, y lo hace con paso firme y triunfalmente. No hay más que ver con qué afán rebuscan los boletines para asistir a la fiesta y los entusiasmos que ella despierta.

No importa que en ciertos períodos, y debido a causas diversas, se muestren díscolas e impacientes aquellas juventudes, y, estimuladas casi siempre por los decepcionados, prediguen la muerte de la fiesta tradicional de las letras catalanas, que encarna en los Juegos Florales. Aquello no pasa de ser una nube de Verano, muy corriente en la primavera de la vida, que se desvanece con suma facilidad.

Muy pronto la realidad hace patente a todos la eficiencia de la institución que nos ocupa, al aparecer como el acto más trascendental de fe patriótica, que durante el año se celebra en esta ciudad, que en dicho día ostenta la representación de todas las tierras de lengua catalana.

La fiesta de las letras catalanas es por esencia patriótica, aun sin proponérselo, por aquello de que en su espíritu lleva rutilante la idea de liberación que inspiró los cantos de sus reinstauradores, ideal que perdura y se intensifica a cada nueva generación, a la que aportan su valioso concurso y signiñación espiritual, mantenedores representantes del Rosellón (Cataluña francesa) de Mallorca y de Valencia, alternando algunos años con otros de países amigos que se distinguen por su amor a la lengua catalana, como sucede este año con el notable escritor italiano señor Gianini, traductor meritísimo de diversas obras de autores catalanes, que se encuentra ya entre nosotros para asistir a la fiesta de este año, en la que dará lectura a su discurso de gracias, escrito en catalán. Esta costumbre crea un espíritu de confraternidad que se ajusta admirablemente a la psicología de nuestro pueblo y auna afectos y quereres entre los hijos de uno y otro país.

Para que tenga el amigo lector una idea más completa de lo que es para Cataluña esta poética fiesta que celebramos cada año en el hermoso **Palau de la Música Catalana** y de la institución de los Juegos Florales, le diremos que, espiritualmente, son algo así como la encarnación del alma nacional de la Cataluña, una institución que forma parte integral del ser étnico de esta tierra y de la que han salido múltiples hijuelas que se han desparramado, no sólo por las villas y ciudades de Cataluña, sino por toda España y América. En su seno se ha generado el hálito vital que ha impulsado el renacimiento moderno de nuestra patria, y, en este sentido, es indudablemente, que sus malandanzas y sus glorias han de afectar a todos los catalanes, sin distinción de matices de ninguna especie.

En la parte material no es más que una de tantas sociedades literarias, y como las otras, tiene sus estatutos ajustados a la vigente Ley de Asociaciones del Estado y por lo tanto sus cláusulas y disposiciones y necesidades que debe cumplir imprescindiblemente para mantener regular y armónica su existencia y desarrollo.

Así, vemos, pues, que integran esta sociedad literaria 442 socios (adjunts) que forman el llamado **Cos d' adjunts**, con voz y voto para nombrar el consejo directivo, que se renueva por fracciones cada dos años y cuida del mentado **Cos d' adjunts** y de la parte administrativa y de su organización; para la elección de los señores mantenedores, o sean los individuos encargados de todo lo referente a la fiesta literaria del primer Domingo de Mayo, cual nombramiento integral se verifica cada año, y para todo lo que sea de interés manifiesto para la veneranda institución.

Cuenta también, además de los **Adjunts honoraris** que son actualmente el Excmo. Ayuntamiento de la ciudad, la Excma. Diputación provincial, doña Luisa Rabell de Patxot y los **Mestres en gay saber,** con otro grupo de **adjunts** llamados **protectors**, constituído por las más importantes entidades de cultura nacional y distinguidas personalidades amantes y entusiastas de las letras catalanas.

Su vida económica se nutre de las subvenciones que recibe de los socios honorarios y protectores (estos últimos aportan como mínimum 25 pesetas cada año), y de las cuotas de los demás socios (10 pesetas anuales), con derecho a asistir a la fiesta del primer Domingo de Mayo, tres invitaciones personales más y un ejemplar del volumen que edita anualmente la sociedad.

No existe ninguna otra disposición reglamentaria que limite o regule el ingreso en el los **d'adjunts**, excepción hecha del pago correspondiente y la aceptación previa de su ingreso por parte del Consejo.

Puntualizados estos pequeños detalles de organización interior, hemos de hacer constar aquí, y una vez más, que la mayoría de los que han combatido en épocas diversas a los Juegos Florales, atribuyéndoles incapacidades fantásticas, no llegaron a ser socios de la repetida institución. ¿No resulta casi ladrar a la Luna pasarse año tras año con semejante cantinela, llenando columnas de periódico con divagaciones más o menos eruditas y correctas en pro de una transformación de los Juegos Florales de Barcelona, cuando tan llano se les presenta el camino siempre, ingresando en el seno de la referida institución y actuando allá constantemente para la consecución del objetivo deseado?

Se ha hablado tanto de los Juegos Florales de Barcelona y con una ignorancia tan manifiesta de su historia, que creemos conveniente puntualizar en estas crónicas, aprovechando la actualidad de la fiesta del Domingo próximo, que en sus volúmenes, en sus sesenta y cuatro volúmenes están estampados los nombres más prestigiosos de cuantos han brillado con relativa intensidad en las letras catalanas, pues entre los autores premiados hallamos los Aguiló, Balaguer, Llorente, Verdaguer, Guimerá, Collell, Picó, Pages de Puig, Costa y Llobera, Mattieu, Franquesa, Alcover, Maragall, Mestres, Guasch, Carner, Riber, Girbal, Folch, Rahola, Tons y Navarro entre los **Mestres En Gay Saber** (título que corresponde a los autores que ganan tres premios ordinarios), a cuyo grupo creemos no puede negarse elasticidad ni, individualmente, el dictado de poetas. Entre los demás premiados, que no han conseguido aún aquel honroso título, figuran los Alomar, Bopill y Matas, V. Catalá, Carrión, Fuentes, Karr, Gudiol, López Picó, Llonqueras, Maseras, Pujols, Palol, Riba Bracons, Ruyra, Suñach, Via y muchos otros que no mentamos, pues creemos que con los apuntados queda sobradamente demostrado que por la puerta grande de los premios han entrado todas las escuelas, todos los modernismos, todas las modalidades habidas en la literatura catalana durante el largo período de su restauración, y que por lo tanto, resultan gratuitas las afirmaciones que se hacen de su envaramiento y de su falta de ductilidad para ajustarse a todas las realidades de los tiempos presentes y ser algo vivo y de valor cultural.

En cuanto al supuesto prurito de monopolizarlos, queda desvirtuada al instante la tal suposición con sólo enterarse de que han desempeñado el cargo de mantenedores una larga lista de señores, con una tan gran variedad de criterios y opiniones como la que representan los nombres de Almirall, Balari y Juvany, Pelay Briz, Casas Carbó, Coll y Vehí, Coroleu, Domenech y Muntaner, Durán y Bas, Jelin y Codina, Guanyabens, Ixart, Iglesias, Llanas, Mañé y Flaquer, Maspons y Labrós, Massó y Torrents, Moliné y Frasés, Montolín, Morera y Galicia, Morgades, Oliver, Oller, Pin y Soler, Permanyer, Pi y Margall, Pous y Pagés Riquez, Roca y Roca, Rubió y Lluch, Rusiñol, Sardá, Vallés y Ribot, Vayreda, Vilanova, Vilaregut y Zanné, entre unos trescientos que constituyen la lista de los ex-mantenedores.

Afortunadamente, la fiesta de este año parece que va a inaugurar un período de calma y de compenetración más íntima entre las juventudes literarias catalanas y los Juegos Florales de Barcelona.

Alguna claudicación registrada entre los conjurados últimamente, ha hecho ver claro a muchos que habían equivocado el camino, y que lo patriótico era coadyuvar al engrandecimiento de la vieja institución, volviendo al redil con sus inspiradas composiciones, lo que se susurra han realizado este año henchidos de esperanzas y con deseos ardientes de que su nombre se incorpore en la ya larga lista de poetas, prosistas y dramaturgos que constituyen la pléyade de luminosas constelaciones que brillan con luz propia en el cielo de las letras catalanas.

Llega hasta nosotros la nueva de que en la fiesta que se prepara para el próximo Domingo, día 6, recogerá la **Flor natural** (tema de amor), José M. Sagarra, nombrando **Reina de la Fiesta** a la gentil y bellísima señorita doña Victoria Monteys y Prat.

Suenan los nombres de Collell, Fout, Gassol, Girbal como triunfantes. El atildado prosista José Roig y Rabentós, ha ganado el premio **Concepció Rabell** con su libro **Animes atuhides.**

De ser esto cierto, se habrán cumplido los presagios. Triunfa la juventud. Así debe ser.

J. A. B.

"Zig-Zag" y "La Nación" toman a su cargo la organización en Chile del Concurso Mundial de Belleza Femenina

Dice el número último de la Revista "Zig-Zag":

"El diario "La Nación", encargado por "Le Journal" de París, de atender en Chile el Concurso Internacional de Belleza Femenina, ha invitado a la Revista "Zig-Zag", para que ambas publicaciones realicen juntas esta tarea.

"Zig-Zag" ha aceptado la gentil invitación, y pronto serán concertadas entre ambos órganos de la prensa, las bases por las cuales se regirá en nuestro país el Concurso organizado por el gran diario francés.

"No necesitamos advertir a nuestros lectores que "Zig-Zag" tomará con el más vivo interés la invitación de "La Nación" y que dará especial importancia a la presentación gráfica de las bellezas femeninas chilenas que participen en el torneo mundial".

SALES EN EL EXTERIOR

jetar la baja de la corona, especialmente la de sustraerla a los efectos de la especulación, trae serios entorpecimientos a las industrias y al comercio, pues toda operación de compra o de venta de letras de cambio, toda adquisición de materias primas en el extranjero o las ventas de productos nacionales, deben hacerse con autorización o control de la Caja Central. Nada sale o entra al país sin pasar por el control del Director de sus finanzas.

Se comprende que todo esto produce entorpecimientos, dilaciones y dificultades, pero hay que tomar en cuenta también que un país no está representado únicamente por su comercio y su industria, sino por infinidad de intereses modestos de miles de ciudadanos que no tienen los medios ni los conocimientos necesarios para ponerlos a cubierto de los acontecimientos mediante especulaciones de Bolsa, y ellos merecen, tanto o más que los otros, ser tomados en cuenta. El problema del cambio y de la moneda no sólo es un problema económico-financiero, sino también un problema de carácter y trascendencia social.

—

Rumania es otro de los países del Oriente europeo que sufre hoy día las consecuencias de la crisis económica general. El Gobierno rumano, confiado en la vitalidad y en las fuerzas económicas y financieras de la nación, no había tomado medidas artificiales para mantener la estabilidad de su cambio internacional. Todo allí se presentaba favorable, sonriente, lleno de optimismo y esperanzas. Este país había triunfado en la guerra, aumentando considerablemente sus riquezas mediante la adquisición de nuevos e inmensos territorios, nuevos pobladores, numerosas industrias florecientes. Parecía que Rumania nada tuviera que temer del porvenir...

Sin embargo, su moneda ha empezado a bajar, de manera que ha preocupado a los círculos dirigentes y a la opinión pública, y para evitar las malas consecuencias de un peligro mayor, se ha producido un acuerdo entre el Gobierno y los círculos financieros para organizar también, a imitación de todos los demás países que han sufrido grandes bajas de sus cambios, una Caja Central de Letras. Pero mientras en otros países se ha producido el monopolio estricto de las compras y ventas de letras extranjeras por parte del Gobierno, en Rumania no se ha juzgado necesaria una medida tan severa, y habiéndose producido unanimidad para apreciar la situación, tanto en los círculos de Gobierno como en los bancarios, ha bastado con limitar el comercio de las letras a los Bancos, pudiendo ellos, sin necesidad de intervención de la autoridad gubernamental, comprar o vender al público las que se solicitan o se ofrecen. El criterio de los Bancos decidirá cuando se trate de compras efectivas para satisfacer las necesidades legítimas del comercio, y cuándo la operación obedece a simple especulación.

¿Qué ha pasado en Rumania para producir una baja de cambio que es indicio de debilidad económica? ¿Por qué motivos ha bajado la moneda de un país que produce trigo, petróleo, ganados, que cuenta con industrias propias, que exporta gran cantidad de su producción y que se creía, por consiguiente, en una situación económica privilegiada? Sabido es que no hay factor económico en que intervengan una mayor diversidad de factores morales y materiales, grandes y pequeños, visibles e invisibles, que en el de los cambios internacionales, hasta el punto que aún después de las múltiples experiencias de la guerra y de la actual paz, no se consiguen poner de acuerdo las opiniones de los técnicos sobre las medidas que más conviene adoptar para producir los efectos de la estabilización y la normalidad. Pero puede casi asegurarse que la situación creada a Rumania depende exclusivamente del empobrecimiento creciente que se extiende sobre la Europa.

Ninguna ventaja obtiene un país que es productor y exportador, cuando sus vecinos, sus compradores, no cuentan con los medios necesarios para adquirir sus mercaderías. Así, pues, la situación general de la Europa no depende de los actos de un país aislado, sino del mejoramiento general, y lo más triste de constatar en la época que atravesamos es que no se divisa cuándo los hombres que dirigen la política europea van a darse cuenta de los intereses de la solidaridad, que los tienen tan olvidados ante las ambiciones egoístas e imperialistas de unos pocos.

A la debilidad económica de estos países de la Europa Central y Oriental se agrega un nuevo peligro que empieza a preocupar a las personas que se interesan en la gestión de sus asuntos financieros y económicos, y este gran peligro se refiere a la especulación internacional que se realiza en las grandes Bolsas de Zurich, de París, o de Berlín, sustrayéndose a las medidas internas que pueden tomar los países interesados. Ninguna ventaja se obtiene con someter la política interna de un país a un régimen estricto y severo, si los grandes capitalistas y especuladores pueden desde afuera minar sus monedas. La época de incertidumbre en que vivimos, la debilidad de los mercados de estos países empobrecidos, la nerviosidad propia de los círculos bursátiles, preparan el terreno para que cualquiera noticia, cualquier acto interno o internacional, produzca un pánico que influye sobre el mercado y produce alza en los cambios.

Los grandes especuladores, como cuervos sobre los cadáveres de un campo de batalla, se arrojan sin piedad sobre los países que ofrecen mayores probabilidades de ganancias por la inestabilidad de sus mercados, y un día el Austria, otro la Alemania, después la Hungría, y más tarde Rumania o Serbia, les dan bases para grandes operaciones especulativas con sus respectivas ganancias a costa del hambre, de la miseria, de la desesperación de innumerables seres humanos que no saben a quién atribuir la causa de sus terribles desgracias.

La Europa consume así sus energías morales y materiales en luchas y esfuerzos que no reportan ventajas para nadie, y en cambio traen perjuicios para todos los países... La vieja Europa, tal vez cansada de vivir, parece que quisiera suicidarse lentamente...

R. V.

DE LA VIDA BRITANICA por TOMAS DE LA BARRA

OBRAS ASIGNADAS A SHAKESPEARE ¡FUERON ESCRITAS POR LORD FRANCISCO BACON!

Así lo demuestra un extraordinario descubrimiento hecho hace poco. — Los grandes conciertos populares en los parques londinenses. — La población judía en Glasgow es enorme y todos ellos dominan en el comercio y en las artes. — Jorge V visitó al Papa aún cuando su viaje fué muy combatido por lo masones.— El cruce a nado del Canal de la Mancha preocupa a los grandes nadadores.

GLASGOW, Mayo 3 de 1923.

Desde hace mucho tiempo se ha mantenido una interesante controversia literaria, muy interesante, acerca de la personalidad de Shakeapeare y sus obras inmortales.

Un grupo numeroso de intelectuales, fundado en tales o cuales antecedentes, ha sostenido con firmeza, por muchos años, que las obras dramáticas atribuídas a Shakespeare, cuyo 3.o centenario acaba de celebrarse con gran pompa en toda Gran Bretaña, fueron escritas efectivamente por Lord Francisco Bacon.

Ultimamente, algunos estudiosos que han trabajado activamente bajo la dirección del coronel Fabyan, han llegado a descubrir la historia de la vida de Bacon, redactada de su puño y letra, en cifras, según la cual fué Bacon quien escribió las obras dramáticas que han inmortalizado el nombre de Shakespeare.

Según los documentos recién descifrados por estos estudiosos, Bacon escribió sus obras con los nombres de Shakespeare, Edmundo Spenser, Peele, Roberto Greene, Marionee y Roberto Burton. Estos documentos constituyen a la vez la historia completa del reinado de Isabel, quien había contraído matrimonio secreto con Roberto Dudley, conde de Leicester. Bacón dice ser hijo de la reina Isabel y el conde; y que el conde de Essex, mandado ejecutar por la reina por traición al trono, era su hermano y por consiguiente hijo también de la reina Isabel.

Estos documentos establecen también que cuando nació Bacón, su madre habría exclamado:

—¡Matadlo!, ¡matadlo al instante! Y que si no hubiera sido por Sir Nicolás Bacón, el Lord... y su mujer Lady Ana Bacon, las órdenes de la reina habrían sido ejecutadas y Bacon no habría existido como una de las glorias de Gran Bretaña.

Bacon explica en su auto-biografía, que, como he dicho, está escrita en cifras que se ha logrado interpretar después de grande y paciente labor, que sus obras dramáticas no pudieron ser firmadas por él, porque esto le habría costado la vida, por cuanto en ellas hay mucha obra política, que habría sido penada en aquella época con la última pena; o por lo menos, le habría significado el destierro, pues en aquel tiempo no se permitía a un noble escribir para el teatro.

El coronel Fabyan y sus asociados han examinado y comparado minuciosamente primero las obras de Bacon y Shakespeare; y después, tomando como base los Códigos cifrados del famoso periodista Pepys y otros autores de aquel tiempo, han llegado a reconstituir por completo la autobiografía de Bacón, quien inventó su Código de cifras estando en París. El Código está basado en sólo dos letras: A y B empleadas en series de a cinco.

El general Cartier, famoso cryptologista, que ha examinado cuidadosamente el trabajo del coronel Fabyan y sus asociados, ha declarado en "El Mercurio" de Francia que él considera como indiscutible la exactitud del descubrimiento, que ha producido una verdadera resolución en el mundo de las letras.

—

En Londres y en la mayor parte del Reino Unido, se han dejado sentir calores tropicales durante los últimos días: es la primavera que viene, y con ella las flores y la vida al aire libre, a la cual, son tan aficionados los británicos.

El Sábado 5 de Mayo comenzaron los conciertos populares en los parques. Las matinées de los teatros y cinemas se despueblan: en cambio los parques se llenan de paseantes de todas las clases sociales, que buscan refugio y fresco en los espacios abiertos, en los cuales algunos grupos de aficionados dan sus audiciones musicales, a cinco peniques la entrada: los niños pagan tres peniques por asiento. Los escoceses, más económicos, se contentan con escuchar estos conciertos desde las rejas que circundan los sitios en que se verifican las funciones, y así no pagan nada.

Una docena de cantantes, bailarinas y humoristas forman el elenco de estas compañías ambulantes, que, en general, son bastante aceptables, y que hacen pasar el rato agradablemente, muchas veces hasta una tarde entera, gozando al mismo tiempo la delicia de estar al aire libre, sin pretensiones ni preocupaciones de ningún género.

Allí se confunde el burgués, cuyo abdomen va redondeándose a la par que el bolsillo, con el obrero ordenado y apacible, cuyo traje dominguero en nada desmerece al lado de cualquier petimetre de nuestros portales.

En estos conciertos se nivelan desde el severo Ministro (léase pastor protestante) que concurre rodeado de toda su familia menuda, hasta la muchacha paliducha que ha vivido el resto de la semana aprisionada detrás del mostrador de una tienda. Y así como los Ministros usan — casi todos — anteojos, lo mismo que el resto de su familia, las muchachas dependientas usan invariablemente—Invierno y Verano — medias de seda.

Los viejos, que retirados ya de los negocios, viven la mayor parte del día en los parques para prolongar una vida gastada en el trabajo, son los más asiduos y entusiastas concurrentes a estos conciertos populares.

Los artistas, muchos de ellos judíos, tratan los temas más trascendentales y de actualidad en sus canciones jocosas. El pago de indemnizaciones de guerra, la escasez de habitaciones, las economías en la marina de guerra, temas políticos y sociales de todas clases son tratados allí con tono ligero y risueño, pero tendencioso, como para formar un tanto la opinión pública, que es aquí, como en todas partes, veleidosa como una mujer.

A propósito de judíos, en Escocia, y sobre todo en Glasgow, se puede comprobar el talento natural de los judíos para el arte. Glasgow, cuya población es de un millón trescientos mil habitantes, es la ciudad de Gran Bretaña donde hay probablemente más judíos: como que dicen que cerca de la quinta parte de la población pertenece a esta secta. Y si no lo son de verdad, merecen serlo por su habilidad para el comercio y los negocios de banca.

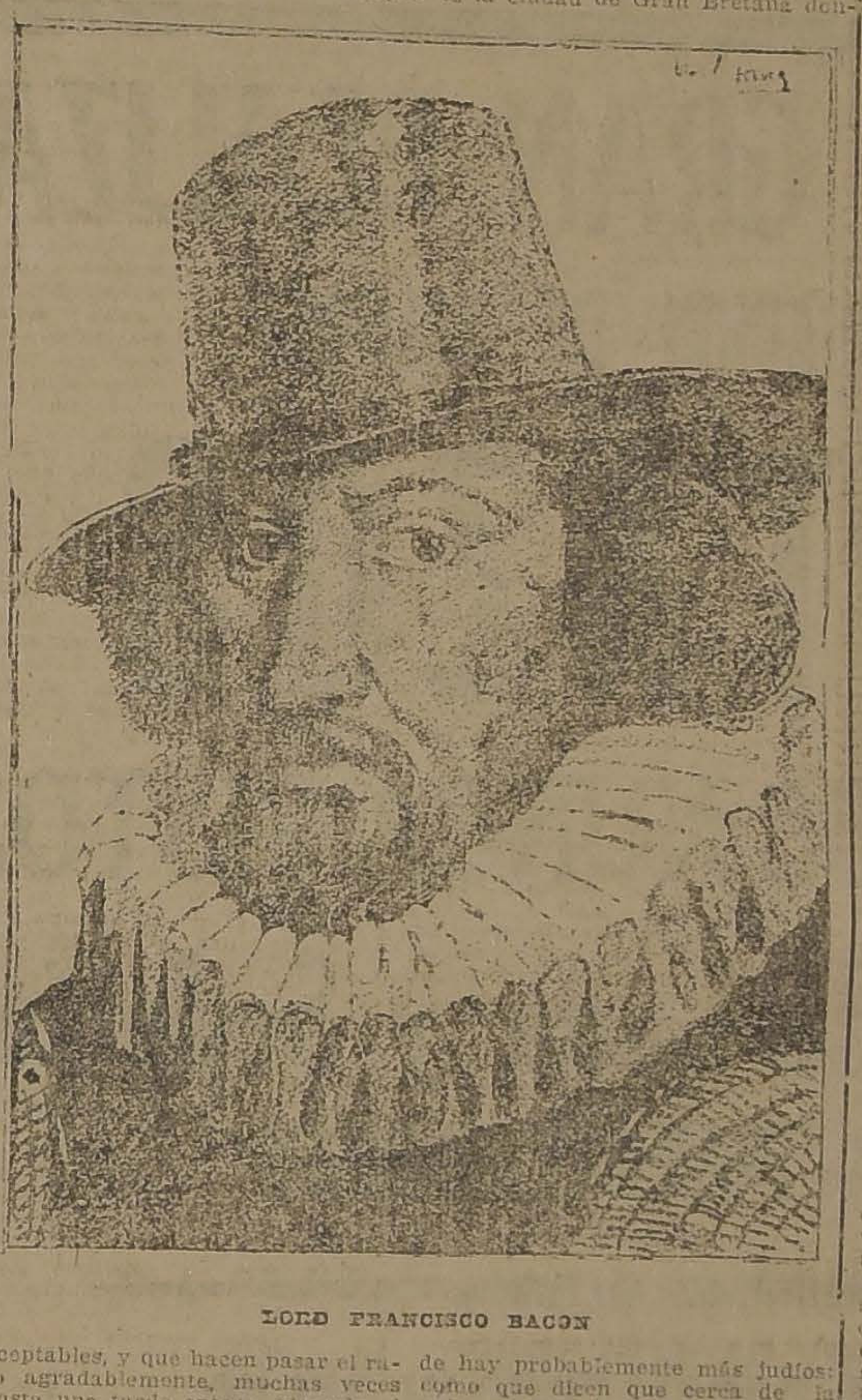

LORD FRANCISCO BACON

Pues bien: en los proscenios de Glasgow abundan también los artistas judíos, con talento especial para el teatro, en todas sus manifestaciones.

—

Los reyes de Gran Bretaña se han ido hoy, de viaje a Roma, la ciudad Eterna, donde visitarán a los soberanos de Italia, y, de paso, harán una visita al Papa, Soberano de la Iglesia Romana.

Con motivo de esta visita, que no es la primera que hacen al Vaticano los reyes británicos, pues la hizo también Eduardo VII, siendo jefe de la Iglesia anglicana y Gran Maestro de la Masonería inglesa, se han celebrado en todo el Reino Unido grandes meetings de protesta, en los cuales se han acordado presentaciones al Rey y a su Gabinete para que no se efectúe esta visita de cortesía al Papa.

Jorge V, que también es masón y Jefe de la Iglesia anglicana, ha persistido en su propósito a pesar de todo, fundado en que entre sus súbditos hay muchos millones de católicos romanos, que han de mirar con gran simpatía esta visita, que en nada afecta los fueros de la conciencia de los protestantes.

Y con este gesto de independencia de criterio, se ha ido a Roma acompañado de la Reina, dispuesto a efectuar esta visita de cortesía al Jefe de la Iglesia Católica Romana.

—

Con la aproximación del Verano, se preparan nuevamente los nadadores para intentar el cruce del canal de la Mancha.

Las mujeres nadadoras son las más entusiastas.

Entre otros premios ofrecidos al primero que cruce a nado el Canal, existe uno de mil libras esterlinas del periódico ilustrado "Daily Sketch".

Hasta ahora, cientos de ensayos han resultado infructuosos; pero al fin ha de aparecer el vencedor de las inquietas olas aprisionadas en el Canal.

T. D. B.

LA BANDA SINIESTRA DEL PLATA

por LUIS MARIA ALVAREZ

EN BUENOS AIRES HA IMPERADO LA NOTA ROJA

El asalto a los chauffeurs, delito de moda. — Una banda de salteadores descubierta. — Medidas de seguridad para los chauffeurs — El verdadero perjudicado por los asaltos: Juan Pueblo...

BUENOS AIRES, Junio 2 de 1923

La nota policial se ha enseñoreado en la actualidad metropolitana. No interesa la apertura del Congreso, la discusión del Presupuesto o las blondas francesitas de madame Rassimi o de monsieur Volterra... Hasta se han olvidado por el momento las posibles consecuencias de la Quinta Conferencia Panamericana, certamen de la nada... Sólo suscita la cotidiana atención pública, el comentario de hechos policiales. El último crimen apasiona. No hay que darle vueltas. La nota roja se ha impuesto. Los periódicos le dedican páginas enteras, ilustradas con multitud de fotograbados.

¿Qué pasa en Buenos Aires? ¿Todo se reduce a asaltos, a crímenes? Sí... Lo confesamos con cierta timidez. Y no nos asombramos, como el camarada Alejandro Sux al reseñar la época de crímenes habida no ha mucho en París. La población de Buenos Aires vive ahora sobrecogida de terror. Su Majestad El Delito, reina... El Asalto y el Crimen; se asalta y se mata... Una estadística de asaltos y crímenes habidos en los últimos dos meses en la capital argentina, asombraría, asustaría... Se suceden crímenes, dramas pasionales, por amores contrariados; se suceden los asaltos, los robos. Pero de todo este amalgama del arte de delinquir, sólo preocupa aquel delincuente que, oírlo bien, asalta, mata y roba... Asaltar, matar y robar... Tres acciones aunadas por maquiavélico designio, en fraternal abrazo...

El delito de moda es el asalto a los chauffeurs. Son tantos los asaltos cometidos con este gremio, que sus componentes se han alarmado en justicia. Han llegado a efectuarse hasta dos asaltos por semana. Y el asalto, ha seguido el crimen... En algunas ocasiones, los delincuentes sólo hirieron de poca gravedad al conductor, lo tiraron luego fuera del vehículo, y huyeron con éste. En otras, quizá por inexperiencia, se ha llegado al crimen. Un mes y días hace hoy que Buenos Aires padece el asalto al chauffeur. Parece que es tarea fácil transformar un coche Ford, y de ahí que algunos elementos de avería, hayan visto el asalto a los conductores de automóviles, un eficaz género de "labor"... Los del gremio se amedrentarán poco a poco, hasta el punto de negarse a efectuar viajes a determinados barrios excéntricos, en las horas de la noche.

—A Belgrano, chofer!! Gramer y Mendoza...—ordenaba un pacífico señor, en plena Avenida de Mayo, a las 22.

—Perdóneme, señor... Pero... es muy lejos. Soy padre de familia. Y por aquellos lugares... No es que desconfíe de usted, ¿sabe? Pero perdóneme. No puedo llevarlo le respondía el conductor.

Sí. Ese gremio de hombres rudos, fuertes, curtidos por la lluvia y el viento, temió... ¡Resultaba tan fácil matar un "chauffeur", por la espalda, y quitarle su coche... Un día el gremio decidió presentarse a la Municipalidad, pidiendo garantías. ¡Oh, casualidad!... Ese mismo día, en las primeras horas de la mañana, unos chiquillos que se dirigían a la escuela próxima, hallaron sin vida, dentro de una zanja, el cuerpo de un hombre. Ocurría el hallazgo en el cercano pueblo de Vicente López, y horas más tarde sabíase quién era el muerto. Era un "chauffeur", de apellido Forte, que el día anterior abandonó su hogar, como de costumbre, dirigiendo su automóvil de alquiler número 7532. La policía de la provincia de Buenos Aires no dudó. Se trataba de un nuevo asalto y de un nuevo crimen. El automóvil había desaparecido. Uno más en la larga serie. Otra vez: el asalto, el crimen y el robo. El tercer "chauffeur" que moría, víctima de un asalto, ¡en un mes!...

—

Mas, por fortuna, parece que ha sido y será por mucho tiempo, el "tercero y el último". El nuevo crimen, tan brutal como los anteriores —la víctima fué ultimada a golpes de martillo, asestados en la cabeza—, llevó a los policías a averiguaciones notables. Y ayer fueron descubiertos, y confesaron, los autores de ese y de otros dos asaltos a "chauffeurs". Ha aparecido, aunque un poco tarde, la Justicia.

Tenían su guarida los asesinos, en un lindo y pintoresco pueblecito costanero. En un pueblecito de veraneo, de veraneo aristocrático, a sólo cuarenta minutos de Buenos Aires. En el Tigre. Los autores materiales de los asaltos y asesinatos a "chauffeurs", son tres. Se llaman estos individuos Luis Koller, Luis Kargus y Francisco Cejas. Ha habido un instigador de nombre Pedro Palaciano. Koller y Kargus en dos ocasiones, y Cejas y Kargus en una tercera, cometieron los tres últimos asaltos a "chauffeurs" registrados por la crónica policial.

El instigador, Palaciano, presentó un día a Koller y Kargus a Cejas. Entre copa y copa de tinto Mendoza, allá, en una cantina del alto Belgrano, los tres sujetos dejaron establecida una empresa más o menos productiva: El trabajo sería "simple". Se reduciría a ocupar, como inofensivos pasajeros, un automóvil "Ford", y a "desvincularse" luego del conductor en cualquier forma... Los despojadores serían Koller y Kargus. Cejas se reservaba otra misión en el "negocio". Su labor consistiría en metamorfosear los coches robados, que Koller y Kargus le llevarían a su casa del Tigre. Ya era práctico en este trabajo Cejas. Les quitaba a los coches la "carrocería", raspaba luego el número del motor, pintaba de otro color el "chassis", y vendía, por separado, "carrocería" y "chassis".

Iniciaron, pues, sus actividades. El primer asalto lo realizaron Koller y Kargus, el 8 de Abril último. La víctima fué el "chauffeur" Juan Barreiro. Subieron a su vehículo en la Plaza Italia, en Palermo. Ordenaron al conductor que los llevara a un sitio determinado, no muy alejado de allí. En el trayecto, aplicaron a Barreiro un fuerte golpe de martillo, abandonaron su cuerpo con vida, por suerte, en una acera, y huyeron en el coche. Cejas, en su "reducidero" del Tigre, transformó y vendió más tarde el automóvil. Había comenzado bien el negocio...

En el segundo asalto intervinieron, el 13 de Abril, Kargus y Cejas. Cerca de Belgrano, a las 22, ocuparon el automóvil de alquiler que dirigía Mariano Poch. Cuando el coche marchaba a regular velocidad, Cejas, por detrás, asestó al infeliz conductor un fuerte golpe en la cabeza, con un palo. Ni ¡ay! dijo el pobre hombre. En seguida arrojaron fuera del coche el cuerpo inerte, y muy tranquilos, con esa satisfacción "del deber cumplido", partieron en dirección al Tigre. No había estado, mal el segundo "asunto". Lástima que mataron a la víctima... Eran "cosas" del "trabajo".

El 13 del mes en curso fué perpetrado por Koller y Kargus, el tercer asalto de la serie. Resultó víctima el "chauffeur" Forte. Los asesinos lo "eligieron" en Belgrano. Su coche era nuevecito. Subieron a él y se hicieron conducir a San Isidro. De improviso Koller pegó al conductor un fuerte golpe de martillo en la parte posterior de la cabeza. La víctima quedó sin conocimiento. Koller detuvo entonces la marcha del coche; ayudado por Kargus bajó el cuerpo de Forte, y lo depositaron en una zanja. Nuevos golpes de martillos, aplicados por el feroz Koller, determinaron la muerte instantánea del "chauffeur". Kargus y Koller treparon al coche y se dirigieron a Olivos. Allí los esperaba Cejas, quien guardó el automóvil para iniciar al día siguiente su desfiguración. El tercer "asunto" se había cumplido a satisfacción...

Tal es la relación sucinta de los hechos, en prosa más o menos policial. La banda de asaltadores de "chauffeurs" ha quedado descubierta. Se sabe ya, cómo hacían sus fechorías. Todos los detenidos han declarado. Francisco Cejas es uruguayo, pero con carta de ciudadanía argentina. Tiene 46 años; se le conoce en el Tigre desde hace muchos años. Ha trabajado como motorista en lanchas y otras embarcaciones, y prestó servicios en la Compañía Plantadora Isleña. Trabajaba en los últimos tiempos como "chauffeur", con un automóvil de su propiedad. Ha hecho de todo en materia de trabajo. Es tipo hábil. Por su aspecto de hombre serio, por sus canas, sobre todo se le llamaba, entre los trabajadores, con el mote de "Don Cejas".

Su camarada de "hazañas" Luis Koller no es individuo cuyo físico llame la atención. Tiene las apariencias de un hombre de trabajo. Es suizo, de 40 años de edad, con veinte de residencia en el país. Interesa oirle:

"Llegué al crimen—ha dicho—ocasionalmente. No sé por qué. Un poco porque iba a ganarme unos pesos. Otro, porque al hablarme del asunto me pareció fácil, y sin reflexionar en el primer momento, luego ya no hubo titubeos en seguir adelante. Con el dinero que ganaría me compraría un automóvil para hacerlo trabajar por mi cuenta. Me habían ofrecido un "chassis" a razón de cien pesos mensuales y estaba por cerrar trato. Me han arruinado... ¡Paciencia!..."

Luis Kargus, que completa el trío, es argentino, hijo de alemanes. Trabajó como mecánico en un taller. Es un hombre afable, de aspecto agradable; ha sido accesible a las preguntas de la policía. Se manifiesta "algo" arrepentido de los hechos cometidos. Según él, el culpable es Cejas, que le propuso esa clase de vida, aprovechando su situación de miseria, después de varios meses que se hallaba desocupado. Quizá diga verdad. Lo cierto es que le toca ahora a la justicia dar su fallo sobre un asunto de importancia muy especial. El fallo constituirá un precedente legal, de esos que—evocación espiritual de "El Contrato Social"—amparan a las democracias.

—

Y apresados los asesinos, han tranquilizado los "chauffeurs". No obstante, la Municipalidad quiere velar por la vida de estos servidores del público. Ha oído sus anteriores peticiones y acaba de enviar un mensaje al Concejo Deliberante. Se autorizará, por dicho proyecto de ordenanza, modificando la respectiva de tráfico, a que fuera de un perímetro céntrico, los "chauffeurs" puedan exigir, entre las 23 y las 7, y con intervención de la policía, la individualización del pasajero. Si los documentos no acreditaran al pasajero como persona de buenos antecedentes, el conductor podrá negarse a efectuar el viaje. Presentimos una repetición interminable de escenas cómicas (y trágicas) motivadas en cuanto se sancione esa ordenanza.

—¡Vamos a Flores!

—Bueno...

El automóvil iniciará la marcha. Pero al llegar a la plaza del Once el "chauffeur" hará señas al agente de policía, y parará en seco el vehículo.

—¿Qué pasa chofer?...

—Nada, señor. ¿Quiere mostrarle al vigilante sus credenciales? Usted disculpará. Las razones de seguridad que ha adoptado el gremio a raíz de los últimos asaltos, me obligan a...

—¿Cómo dice? ¡Oh no embrome, ché! No le muestro nada. ¡No faltaba más!...

—¿Se niega? Pues no lo llevo...

Y será inútil toda protesta. La autoridad protegerá al "chauffeur". O se le justifica quienes somos, o no pasamos del Once en automóvil... Elegiremos entre tomar un tranvía o proseguir la marcha a pie. Irá así el transeunte que carezca de la cédula de identidad, expuesto a dejar en manos de un asaltante el reloj, la cadena y cuanto de valor lleve sobre sí... De donde resultará que el verdadero perjudicado por los asaltos últimos será Juan Pueblo.... "¡Qué bello país es el de América, papá"...

L. M. A.

Gran Papelería "HOREAU"
Estado 134

Siguen llegando los hermosos pintados
de fabricación exclusiva para esta casa

Visite este Almacén antes de hacer sus compras

NITRO - OZONA
LOWE-WEISSFLOG

Grandioso desinfectante titulado Salvador por el público de Chile en la época del cólera, 1887, en que salvó numerosos habitantes.

Unico remedio comprobado por la radiografía como radical curador de la tuberculosis (tisis). Pruebas acumuladas durante 40 años, a disposición del público.

Nitro-Ozona regularizador del organismo y de la circulación sanguínea.

Cura toda clase de enfermedades infecciosas: Viruelas, tifus, membrana, etc. Afecciones infecciosas crónicas: Sífilis, cáncer, sarcoma, etc. Enfermedades de la piel, rápidamente curadas.

Remito gratis a quien lo pida: Catecismo Nitro-Ozona, librito explicativo.— Luis Lowe.— Casilla 832.— Claras 149.— Teléfono 1832. —Droguería Daube y boticas principales.

Aceros - Boehler - Viena
Marca «ESTRELLA»
LISTO PARA ENTREGA INMEDIATA
EN SANTIAGO
POR MAYOR DONDE:
WIEGAND y Cía.
AGENTES GENERALES:
Bandera 547 -:- Casilla 457

Por MENOR y al detalle.,
FUNDICION LIBERTAD
SIRVANSE CONSULTAR PRECIOS

Lunes 18, Martes 19 y Miércoles 20 - Baratura Liquidación en 3 Secciones

SECCION ROPA BLANCA

GORRITA BLANCA de punto, para guagua, c|u.	$ 0.40
GORRITA blanca y de color, muy fina, para guagua, c|u.	0.60
GORRITA de jersey, para guagua, c|u.	0.60
GORRITA de jersey hilo mercerizado, c|u.	1.20
GORRITA en piqué y franela fileteada, c|u.	1.20
CAMISITA en finísima batista (fileteada), c|u.	1.60
CAMISITA con manga bordada, en rica batista, c|u.	2.00
CAMISITA fileteada a mano, c|u.	2.00
BABERO de piqué, muy buena clase, fileteado c|u.	1.20
BABERO de piqué, muy buena clase, fileteado a mano	1.70
BABERO de piqué, muy buena clase, fileteado y bordado a mano	2.00
CAMISETITA de jersey blanco, c|u.	2.50
CAMISETITA tejida, hilo mercerizado, c|u.	3.00
PALTOCITO de piqué fileteado, c|u.	3.40
PALTOCITO de pique fileteado a mano, c|u.	3.80
CUADRO de piqué y franela fileteado, c|u.	3.40
CALZONCITO de pique y franela fileteado, c|u.	3.40
PALTOCITO de piqué finísimo, tamaño grande, c|u.	5.00
CALZONCITO en tela blanca, fileteado, c|u.	1.60
CALZONCITO con tira bordada, c|u.	1.60
CALZONCITO bordado a mano, c|u.	2.40
COMBINACION corpiño - calzón, con calado, c|u.	4.00
COMBINACION corpiño - calzón ,fileteado, c|u.	5.00
COMBINACION corpiño - enagua, con tira bordada, c|u.	4.50
COMBINACION corpiño - enagua, fileteado, c|u.	5.00
COMBINACION corpiño - enagua, muy fino, con encaje, c|u.	7.50
DELANTAL blanco, con calado, para niñita, c|u.	3.60
DELANTAL blanco, fileteado, para niñita, c|u.	4.00
DELANTAL blanco, con tira bordada, c|u.	3.60
FAJA blanca, calidad extra, para guagua, el metro	2.00

Un lote en ropa blanca finísima para guagua y otro importante saldo en ropa blanca para señoras, todo puesto en venta a PRECIOS DE BARATURA.

SECCION GENEROS

UN LOTE de crea para sábanas, imitación hilo, ancho 1.80, el metro	7.80
OTRO LOTE de crea para sábanas, imitación hilo, ancho 2.—, el metro	9.80
UN LINDO e importante lote de espumillas de seda, rebajadas, el metro	18.00
UN GRAN SALDO en gabardina francesa, todos colores, el metro, a	18.60
OTRO SALDO en popelina de lana, ancho 140, el metro	16.00
UN SALDO en rico moletón de algodón, todos colores, rebajado el metro a	3.90
UN LOTE en paño ancho 140, todos colores, rebajado el metro a	23.40
OTRO LOTE de paño especial para capa, rebajado el metro a	16.60
UN SALDO en velo de seda todos colores, ancho 100, el metro	5.00
UN SURTIDO en gamuza gruesa de lana fantasía, el metro	34.00
Y UN GRAN SALDO en retazos de géneros lana, y por último un saldo en terciopelo todos colores, ancho 105 centímetros, rebajado el metro a	36.00

SECCION PERFUMERIA

JABON perfumado, tipo Pears, caja 3 panes, la caja	$ 2.40
JABON perfumado Flor d'Italia, caja 12 panes, la caja	3.80
JABON perfumado, tipo Reuter, caja 3 panes, la caja	3.00
JABON Castilla, sin olor, clase fina, pan 085 grs., el pan	0.50
JABON Castilla sin olor, clase fina, pan 235 grs., el pan	1.00
POLVOS "Primiale", calidad muy fina, la caja	2.50

SECCION BONETERIA

MEDIAS de seda cáscara y café, con refuerzo de hilo, el par	$ 5.00
SERVILLETAS imitación hilo, 50x70, c|u.	1.70
SERVILLETAS imitación hilo, 57x57, c|u.	2.20
PAÑOS de mano adamascados, calidad fina, 65x105	8.00
PAÑOS de granité, adamascados, calidad finísima, 65x105, c|u.	9.00
PAÑOS felpudos, en color, 60x110, c|u.	5.00
PAÑOS felpudos, blancos, calidad superior, 60 por 110, c|u.	5.80
PAÑOS felpudos, muy buena clase, 75x140, c|u.	6.00
PAÑOS felpudos, la mejor calidad, 75x140, c|u.	6.40
SABANAS imitación hilo, tamaño 160x240, c|u.	13.40
SABANAS imitación hilo, tamaño 200x300, c|u.	26.00

NOTA.—RECOMENDAMOS A NUESTRA CLIENTELA FIJARSE EN LOS PRECIOS Y CALIDAD DE LA MERCADERIA QUE OFRECEMOS EN ESTA BARATURA, QUE DAMOS UNA BUENA OCASION DE PROVEERSE DE ARTICULOS DE PRIMERA CALIDAD A PRECIOS INFIMOS MARCADOS ESPECIALMENTE PARA ESTA GRAN VENTA.

CASA CASTAGNETO -- Alameda esq. San Martín

¡APROVECHAR

CASA MUZARD

OCASION UNICA!!

ULTIMOS DIAS DE LA GRAN REALIZACION ANUAL!!

SECCION BONETERIA

CALCETINES para niños, a	$ 0.90
CALCETINES para hombres, a	$ 1.60
CALCETINES finos para hombres, a	$ 2.90
MEDIAS para señoras, a	$ 1.70
MEDIAS finas para señoras, a	$ 2.90
MEDIAS de lana para señoras, a	$ 8.60
MEDIAS de seda para señoras, a	$ 10.50
CAMISETAS tejidas para señoras, a	$ 4.90
CAMISETAS lana para señoras, a	$ 9.80
CALZONES jersey para señoras, a	$ 5.80
COMBINACIONES para señoras, a.	$ 15.60
COMBINACIONES pura lana para señoras, a	$ 29.50
BUFANDAS Cardadas, de lana, a	$ 10.90
REFAJOS, moletón festoneados, a	$ 17.60

LIQUIDACION DE SALDOS

RETAZOS

A PRECIOS NUNCA VISTOS

Géneros de Lana y Sederías

PARA TRAJES Y ABRIGOS

SECCION MENAJE

MOLDES latón, valor de 1.50, a	$ 0.60
SARTENES latón, valor de 1.80, a	$ 0.90
RALLADORES, valor de 1, a	$ 0.40
PRENSAS para papas, de 1.50, a	$ 0.60
PALAS para frituras, de 2.90, a	$ 1.50
ESPRIMIDORES limón, de 3.90, a	$ 1.90
ESPUMADERAS, de 4.50, a	$ 2.20
MARMITAS aluminium, de 8 a	$ 3.90
CACEROLAS aluminium, de 9.80, a	$ 5.90

SECCION GUANTERIA

GUANTES de algodón, de 7.50, a	$ 3.90
GUANTES cabritilla, de 22, a	$ 12.80
GUANTES gamuza, de 23, a	$ 12.80
CARTERAS desde	$ 5.90

SECCION NOVEDADES

Para Abrigos

PIEL DE OVEJA, valor de 70, a	$ 34.80
FELPA seda fina, de 90, a	$ 49.80
TERCIOPELO Cotelé, azul de 45, a	$ 19.80
TERCIOPELO liso negro, de 44, a	$ 19.50

SECCION CABALLEROS Y NIÑOS

AHUMADA ESQUINA MONEDA

CAMISAS Viyela alg. de 22, a	$ 12.50
CAMISAS color con 2 cuellos, 25, a	$ 16.50
CALCETINES alg. de 3.90, a	$ 1.90
BUFANDAS lana de 23, a	$ 12.50
SOMBREROS paño, de 39 a	$ 17.50
GUANTES gruesos, de 10 a	$ 5.90
CORBATAS rica clase, desde	$ 1.25
ZAPATILLAS goma importadas, a	$ 13.80
ZAPATOS para caballeros, a	$ 25.90
ZAPATILLAS señora, saldo	$ 25.00

SECCION NIÑOS

CHOMBAS lana, desde	$ 12.90
TRAJES de 2 a 6 años, desde	$ 35.00

ABRIGOS LINDOS MODELOS

SECCION CONFECCIONES

SALDOS

EN

PIELES CONFECCIONADAS

TRAJES Y ABRIGOS

DEFUNCION

Ha fallecido don

Federico Casas Espínola

Sus restos serán conducidos al Cementerio General, hoy Domingo 17, a las 10 A. M., desde su casa, Arturo Prat 264.

LA FAMILIA.

DEFUNCION

Ha dejado de existir nuestra querida esposa y madre, señora

María Avilés de Díaz

Rogamos a nuestros amigos se sirvan acompañar sus restos a su última morada, hoy Domingo 17, a las 4 P. M. El cortejo partirá de su casa habitación, calle San Alfonso N.o 175, en dirección al Cementerio General.

Adolfo Díaz.— Adolfo 2.o— Luisa y Elena Díaz.

IN MEMORIAM

Lunes 18 primer aniversario del fallecimiento de la señora **CARMEN CARVAJAL DE ZUÑIGA** se dirá una misa a las 9 A. M. por el descanso de su alma en la Iglesia Recoleta Franciscana.

JUAN ZUÑIGA Y FAMILIA

DEFUNCION

Habiendo fallecido nuestra inolvidable madre y hermana

VIRGINIA ROJAS

Rogamos a nuestros amigos, acompañar sus restos hoy Domingo a las 3 1|2 P. M., saliendo de su casa, Las Quintas 560.

LA FAMILIA.

IN MEMORIAM

Hoy, segundo aniversario del fallecimiento de nuestra querida e inolvidable esposa y madre, doña **VIRGINIA OLGUIN DE RUBIO** se dirá una misa por el descanso de su alma en la Iglesia del Cementerio Católico, a las 10 A. M. Invitamos a todos nuestros parientes y amigos.

Tomás Rubio B. e hijos.

Frutos del País

GALERIA

"LA EQUITATIVA"

HUERFANOS N.o 761, OF. 6

CASILLA 5072

Compra y vende por cuenta ajena productos agrícolas en general.

Administrador

TECNICO MOLINERO

ofrécese.

A. P. CASILLA 81—D

Mueblería y Peletería Vienesa

Hay gran surtido de pieles de todas clases, con gran rebaja de precios. Ventas al contado y con grandes facilidades de pago y sin recargo ninguno. Se reciben hechuras y transformaciones a precios muy bajos.

También se venden muebles de todas clases con grandes facilidades de pago. San Diego 482, frente a la Plaza Almagro.

El 15 del presente mes se llevó a efecto el sorteo 34, del 13.o Contrato de muebles y pieles. Salió favorecido el número 84, perteneciente a don Pascual Rosenfeld. San Diego 488.

E. ZIMEND - Ahumada 5

CLUB DE MUEBLES Y MAQUINAS DE ESCRIBIR A. E. G.

CLUB N.o 2 EN FORMACION

Club N.o 1, sexto sorteo, premiado el N.o 92.

Solicite folletos explicativos gratis.

OFICINA DE VENTAS: Edif. Ariztía, 5.o piso. L. VILLALON.

CASILLA 2243

Remate

Por acuerdo de los herederos de doña María Luisa Larraín Valdés, se rematarán el 26 del actual, a las 4 P. M., ante el Compromisario don Joaquín Errázuriz Vergara, y en su estudio calle de Amunátegui N.o 254, las siguientes propiedades:

CASA DE LA CALLE MANUEL RODRIGUEZ N.o 63 de esta ciudad, por el mínimum de $ 150,000, y

Casa y sitio de la calle Arzobispo Casanova, de la Población María de Llolleo, por el mínimum de $ 50,000.

El precio del remate de ambas propiedades se pagará con la mitad al contado y el saldo a seis meses plazo, con interés a razón del 8 o|o anual.

Los títulos y demás bases y antecedentes del remate pueden consultarse en el estudio del Compromisario, de 3 a 5 de la tarde.

REMATE

Por acuerdo de los interesados, se sacará a REMATE PUBLICO, el 11 de Julio próximo, ante el Compromisario don Federico Villaseca y en la oficina del Actuario don Javier Echeverría Vial, Bandera N.o 246, la

PROPIEDAD UBICADA EN DELICIAS N.o 437

MINIMUM: $ 220,000, monto del avalúo municipal

FORMA DE PAGO: Se hace cargo el comprador de una deuda hipotecaria que grava la propiedad, reducida actualmente a $ 22,000 más o menos, pagando el saldo la mitad al contado y la mitad a meses, con el 8 o|o de interés.

Demás bases y antecedentes y títulos en el estudio de don FEDERICO VILLASECA, Teatinos 351, y en la Caja Hipotecaria.

RIVAS Y CALVO

Gran Remate de Calzado Walk Over

de la Sucesión de don Juan Handeville

— 1284 — COMPAÑIA — 1284 —

El Martes, 19 a las 2 P. M.

HAY

4,000, Pares de zapatos Walk Over para hombre, señoras y niños

Lotes para particulares y comerciantes, pago en el momento del remate.

A la vista . Lunes de 2 P. M., adelante.

ARTURO CALVO MACKENNA

CARLOS RIVAS VICUÑA
Martillero de Hacienda

NOTAS POLITICAS Y PARLAMENTARIAS

EN LA SESION CELEBRADA AYER POR EL H. SENADO, SE PRESENTO UN PROYECTO DE ACUERDO POR EL CUAL SE DECLARA QU EL GABINETE RUIZ-RIVAS VICUÑA NO CUENTA CON LA CONFIANZA DE LA H. CORPORACION

EL SENADOR SEÑOR PEDRO AGUIRRE CERDA PIDE SEGUNDA DISCUSION PARA EL PROYECTO EN REFERENCIA

El nuevo Gabinete se presentará mañana al Congreso, no dando lectura al programa de Gobierno y dispuesto a plantear un debate político, que sería aceptado por la mayoría unionista de la H. Corporación

LOS COMITEES ELECTORALES ALIANCISTAS SE REUNIRAN MAÑANA PARA SEGUIR EN EL ESTUDIO DEL PACTO ELECTORAL CON EL PARTIDO NACIONAL

La Junta Ejecutiva Liberal Unionista acuerda enviar una circular a las asambleas del Partido en provincias, invitándolas a efectuar la proclamación de candidatos para la próxima campaña electoral

Hoy se efectúa la manifestación que el Directorio Departamental Liberal Democrático de Santiago ofrece a las Mesas Directivas aliancistas

COMITEES ELECTORALES ALIANCISTAS

Los Comitees Electorales de la Alianza Liberal, según acuerdo adoptado en la reunión anterior, debían reunirse nuevamente ayer a las 10 A. M.

Esta reunión no se efectuó por inconvenientes de última hora, siendo citados para mañana Lunes a las 10 A. M.

Como ya hemos informado en la reunión celebrada el Viernes por los Comitees, se estudió el pacto electoral con el Partido Nacional, y se resolvió la consulta de este Partido en el sentido de especificar en forma concreta la senaduría que le correspondería en la provincia de Valparaíso, quedando pendiente una consulta igual respecto a la senaduría de Santiago.

Por lo que respecta a Valparaíso, se designó la primera para el Partido Nacional, y tocante a la de Santiago, será resuelta en la reunión que celebrarán mañana los Comitees.

MESA DIRECTIVA DE LA CAMARA DE DIPUTADOS

Como se ha venido anunciando, en la próxima semana, la Cámara de Diputados, procederá a la elección de Vice-Presidente en reemplazo del señor Matías Silva, que renunció a dicho cargo. En la tarde de ayer se afirmaba que sería nombrado para ese elevado puesto, el diputado señor Tomás Ramírez Frías, persona que habría declinado ese ofrecimiento, pero ante el cual se insistiría con el objeto de que aceptara.

El nombramiento del actual Presidente de la Corporación, señor Remigio Medina, como presidente del Partido Radical, lo obligaría a presentar la renuncia de su cargo en la Cámara, renuncia que estaría fundada en la imposibilidad de atender debidamente ambos puestos.

En este caso, la Cámara de Diputados procedería a integrar la Mesa Directiva, dándose como nombres probables los de los señores Barros Castañón y Víctor Celis.

JUNTA EJECUTIVA LIBERAL UNIONISTA

Ayer a las 6.30 P. M., se reunió la Junta Ejecutiva del Partido Liberal Unionista, presidida por el Senador señor don Luis Claro Solar.

Se resolvieron importantes asuntos de orden interno y otros relacionados con los preparativos para la próxima campaña electoral.

Se acordó enviar una circular a las Asambleas del Partido en provincias, invitándolas a celebrar sesiones especiales para proceder a la proclamación de los candidatos que las representarían en la campaña electoral de 1924.

DIPUTADOS RADICALES

En la tarde de ayer se reunieron los Diputados radicales, especialmente citados por el Comité Parlamentario del Partido, con el objeto de ocuparse de actualidad política y ministerial.

Se habló extensamente sobre esta cuestión y sobre la situación creada al Gabinete Ruiz - Rivas Vicuña, por las declaraciones hechas por la mayoría unionista del Senado, no tomándose ningún acuerdo al respecto, por considerar que las declaraciones hechas por la mayoría de la Cámara de Diputados reflejaban el sentir y las aspiraciones de los Diputados radicales.

JUNTA EJECUTIVA NACIONAL

La la sesión última, celebrada por esta corporación política se acordó reunirse, sin más citación, el Martes próximo, 19 del corriente, a las 3 P. M., con el objeto de pronunciarse respecto del pactor electoral pendiente con la Alianza Liberal; o sea, sobre los esclarecimientos que, acerca del mismo pacto, se acordó solicitar en la sesión pasada; y, a cuyo efecto, se designó una comisión compuesta de cuatro miembros, destinadas a acercarse a los delegados de la Alianza.

Tenemos encargo del señor presidente del Partido, señor don Felipe Herrera, para encarecer especialmente a todos los miembros de la Junta Nacional su indispensable asistencia.

CAMARA DE DIPUTADOS

Ayer no celebró sesión a las 4 por falta de número.

Asistieron los señores:

Adrián Vicente, Barros Castañón Manuel, Briones Luco Carlos, Correa Ramírez Luis, Cortés Guillermo, Cruzat Vicuña Manuel, Durán Domingo, Escobar Ernesto, Grez Padilla Eduardo, Gumucio Rafael Luis, Jorquera Francisco, Labarca L. Santiago, Lisoni Tito V., Marín Pinuer Paulo, Maza José, Menchaca Lira Tomás, Montecinos Arturo, Navarro Ocampo Luis, Pouchucq Roberto, Ramírez Frías Tomás, Rodríguez Mac-Iver Enrique, Salas Romo Luis, Silva Campo Gustavo, Silva Matías, Silva Somarriva Jorge, Tagle Joaquín, Torreblanca Rafael, Vergara V. Aquiles.

Tabla: proyecto que crea una contribución especial sobre puentes y caminos.

EL DIRECTORIO DEPARTAMENTAL LIBERAL DEMOCRATICO Y EL BANQUETE DE HOY

Hoy, a las 12 M., en el Club Presidente Balmaceda, se verificará el banquete que el Directorio Departamental Liberal-Democrático ofrece a las Mesas Directivas de las Asambleas y Centros de Propaganda de los Partidos Radical, Demócrata, Liberal Aliancista y Nacional.

APOSTADERO NAVAL DE TALCAHUANO

En la sesión de ayer de la Cámara de Senadores, se prosiguió la discusión del proyecto que autoriza fondos para la construcción de una Población Obrera dentro del recinto del Apostadero Naval de Talcahuano.

Este proyecto quedó totalmente despachado y se acordó tramitarlo sin esperar la aprobación del acta.

PRESUPUESTOS

En la Orden del Día de la sesión de ayer del Senado, se trató de las modificaciones introducidas por la Cámara de Diputados en el Presupuesto de Industria y Obras Públicas.

Dichas modificaciones quedaron aprobadas.

LOS LIBERALES DEMOCRATICOS DE CAUQUENES

Desde hace algunos días, se encuentra en Cauquenes, a donde se trasladó llamado por sus amigos políticos, el diputado por ese departamento, don Alejandro Herquíñigo.

Según las informaciones que, respecto a este viaje tiene la secretaría Liberal-Democrática Unionista, la enorme mayoría de los liberales-democráticos de ese departamento, son afectos a la Unión Nacional. La candidatura del señor Herquíñigo es incontrarrestable.

He aquí un telegrama del diputado por Cauquenes, dirigido a uno de los más prestigiosos miembros del Directorio General del Partido:

"Cauquenes, a 15 de Junio de 1923.— Señor Pedro Salinas. — Santiago.— Cuando regrese a ésa, daré todos los nombres de amigos que me pide. Puedo anticiparle, desde luego, que la enorme mayoría de los liberales-democráticos de ésta, están con nosotros, lo que me asegura un triunfo indiscutible. Todo cuanto se diga en contrario, es inexasto.

Saludos.— **Alejandro Herquíñigo**".

Sabemos que el señor Herquíñigo, se ha dirigido a Constitución, en donde debe encontrarse en estos momentos, y en donde la situación, según nuestros datos, se presenta tanto o más favorable que en Cauquenes, la Unión Nacional.

Es posible que, en seguida, visite los demás departamentos de la provincia.

LA SITUACION MINISTERIAL

En la mañana de ayer en los diferentes círculos políticos se rumoreaba que en la sesión que el Senado celebraría en la tarde se presentaría un voto de censura al Gabinete Ruiz-Rivas Vicuña.

Estos rumores estaban fundados en la fecha fijada por el Gabinete para su presentación al Senado, fecha que como ya se ha anunciado era el Lunes próximo. Los senadores unionistas al solicitar una sesión especial, tuvieron como principal objeto el dar facilidades al nuevo Ministerio para que procediera a la brevedad posible a dar lectura a su programa de Gobierno.

Uno de los motivos principales dados para la postergación de la presentación del Gabinete al Congreso, fué que la Cámara de Diputados en sus sesiones especiales, según el reglamento, no tenía hora de incidentes, pero no así el Honorable Senado, que cuenta con ella en dichas sesiones.

La sesión del Senado

A la hora de los incidentes de la sesión celebrada ayer por el Honorable Senado y después de haberse tratado diversos asuntos de interés general, el senador señor Errázuriz Lazcano usó de la palabra para referirse a la organización del Gabinete Ruiz-Rivas Vicuña.

El señor Errázuriz expresó que no obstante las manifestaciones explícitas hechas en el seno de la H. Corporación, por el senador por Maule, señor Silva Cortés, a nombre de los miembros de la mayoría, en el sentido de reiterar las declaraciones hechas con anterioridad y que indicaban que la mayoría de la H. Corporación deseaba estar representada en el próximo Gabinete, se había constituído una nueva fórmula Ministerial en la cual se prescindía en absoluto del Senado.

El Gabinete recién organizado —agregó el señor Errázuriz—no concurrió ayer, ni ha venido hoy al Congreso; sin embargo, de notarse ya las primeras actividades de sus componentes, o sea, uno de ellos va a salir en jira a las provincias del Sur.

Terminó el señor senador por Curicó expresando que para hacer pesar con integridad la responsabilidad de las perturbaciones que en la situación administrativa habría de traer esta nueva crisis, puesto que el Gabinete carece de condiciones esenciales para mantenerse, envía a la Mesa un proyecto de acuerdo que tiene relación directa con el Ministerio recién organizado.

El proyecto de acuerdo

El proyecto de acuerdo a que se refería el señor Erázuriz Lazcano es el siguiente:

"El Ministerio no cuenta con la confianza del Senado". Este proyecto de acuerdo está firmado por los senadores señores Concha Subercaseaux, Letelier y Errázuriz Lazcano.

El senador por Concepción señor Pedro Aguirre Cerda, pidió para él segunda discusión.

La votación del voto de censura

La votación del proyecto presentado por los señores Concha Subercaseaux, Letelier y Errázuriz Lazcano, correspondería ejecutarla en la sesión del Lunes próximo al término de la primera hora.

Impresión producida en los diferentes círculos

Conocida la noticia de haberse presentado en el Senado un voto de censura al Gabinete Ruiz - Rivas Vicuña, se comentó animadamente en los diferentes círculos políticos y parlamentarios, estimándose que ella, desde luego, importaba una nueva e inminente crisis ministerial.

Desde un principio se creyó que el nuevo Ministerio no haría su presentación oficial al Congreso, desde que el voto en sí suponía la no aceptación por parte del Senado de la nueva fórmula ministerial. Se llegó a suponer que los miembros del Gabinete presentarían la renuncia colectiva de sus cargos antes que se produjese la votación del proyecto de acuerdo.

La presentación del Gabinete al Congreso

Hemos sido informados de que el nuevo Ministerio hará su presentación oficial al Parlamento el Lunes, empezando por el Honorable Senado y en la sesión ordinaria que celebra la H. Corporación.

El Ministro del Interior señor Carlos Alberto Ruiz no dará lectura a su programa de Gobierno, y según hemos sabido que está dispuesto a promover un debate político en el que expondría las diferentes razones de la organización del Gabinete que preside.

En su discurso el señor Ruiz defenderá la nueva fórmula ministerial exponiendo diversos antecedentes en su favor. Es posible que en este debate intervengan en apoyo del señor Ruiz, diversos miembros de la minoría aliancistas de la H. Corporación.

Antecedentes del voto de censura

Según informaciones recogidas ayer en los círculos unionistas, los senadores de la mayoría habrían acordado presentar en la sesión de ayer el voto de censura acordado tiempo atrás, en vista de que el Gabinete había hecho conocer su decisión de no presentarse al Congreso hasta el Lunes próximo, a pesar de que la mayoría había significado su disposición a dar facilidades para que el Ministerio se presentara en esa misma sesión, y en vista, también, de que uno de los Ministros anunciaba la iniciación de sus actividades gubernativas antes de comparecer el Gabinete ante el Parlamento, emprendiendo una jira a las provincias del Sur. Todas estas circunstancias habrían influído para que los senadores unionistas resolvieran la presentación de la expresión de desconfianza propuesta en la sesión de ayer.

Asimismo nos hemos informa- no sería recibido por los miembros do de que en caso de presentarse el Lunes el Ministerio al Senado, no sería recibido por los miembros de la mayoría, pero que sin embargo estarían dispuestos a iniciar un debate político si éste era planteado por alguno de los miembros del Gabinete.

Divergencias entre las mayorías del Congreso

Las observaciones hechas por las mayorías de las dos Cámaras, se han prestado también a diversos comentarios.

Como se recordará, la Cámara de Diputados manifestó que no aceptaría ningún Gabinete que no fuese de Alianza Liberal, declaración que está en abierta contraposición con lo manifestado por la mayoría unionista del Senado.

Estas declaraciones dieron origen a rumores según los cuales se produciría un grave conflicto entre ambas Cámaras del Parlamento.

Ayer conversamos con algunos dirigentes unionistas quienes nos manifestaron que esa controversia no podría existir, por cuanto el Senado poco o nada tiene que hacer con los actos que en uno u otro sentido efectúe la Cámara de Diputados.

La inminencia de una nueva crisis

Si el voto presentado hoy en el Senado, al terminarse el debate político que está dispuesto a plantear el Ministro del Interior señor Ruiz, fuese aprobado, se produciría la nueva crisis ministerial.

Según nuestras informaciones, se procedería entonces a la organización de un Gabinete meramente de administración, que se encargaría de organizar algún político que ofreciese garantías tanto a la Unión Nacional como a la Alianza Liberal.

PARTIDO LIBERAL-DEMOCRATICO

SESION DE DIRECTORIO DEL CENTRO DE PROPAGANDA (Oficial).— El Jueves 14 sesionó el Directorio de este Centro a las 6 1|2 P. M., con asistencia de los siguientes señores: Carlos Rubio D., Diego Santander, Guillermo Villarroel, Gustavo Schirmer, J. Toro Bulnes, Ramón Fuenzalida, José G. Torres, Francisco Vargas R., Arturo Eyzaguirre, Armando Vargas Vargas, Ernesto Peña, Ernesto Egullúz Zañartu, Rodolfo Valencia y Humberto Gacitúa.

Se da cuenta de las comunicaciones de los centros de propaganda de Valdivia y Lautaro. Se acordó contestarlas, dándoles a saber el acuerdo de la Junta Departamental en que se aprobó su reorganización.

El presidente señor Rubio manifestó que esta reunión tenía por objeto constituir los diferentes comitées, expresando, además, la conveniencia que había de conocer las diferentes opiniones de trabajo, para así, prestarse ayuda mutua y coronar con éxito la labor que se nos había encomendado.

Las comisiones quedaron de dar cuenta de su trabajo en la próxima sesión del Centro para que ella estudie los reglamentos de sala y calificación de socios.

El señor Rubio manifestó que de conformidad al acuerdo de la asamblea del Centro, los socios que se inscriban hasta el 30 del presente mes serán considerados como fundadores del Centro. Este acuerdo fué comunicado a los señores Torres y Francisco Vargas, miembros de la comisión calificadora.

Se dió cuenta de los motivos que había para nombrar 12 directores. Estos directores se ocuparán de la reorganización de los centros comunales, quedando estos señores tribuídos en la siguiente form

La comuna, señor [illegible] Balmaceda; 2.a, señor Rodolfo lencia I.; 3.a, señor Ernesto ldo Zañartu; 4.a, señor Eraclio tés; 5.a, señor Diego Santander; señor Ramón Fuenzalida; 7.a, Armando Cisterna; 8.a, señor fonso Casanova Vicuña, 9.a, Arturo Eyzaguirre, 10.a señor nesto Peña Carceda.

El presidente señor Carlos Ru D., manifestó que estimaba de deber poner en conocimiento del rectorio las innumerables que que había recibido de diferentes rreligionarios en el sentido de se ejercía presión entre los que empleados ferroviarios y muni les, de parte de los señores Pe Opazo y Absalón Valencia, miemb del Consejo de los Ferrocarriles del señor Arturo Ramírez, regi municipal, tendiente a impedir ingreso de éstos, tanto al Cen como a la Asamblea y Directo Departamental de nuestro Parti so pena de ser postergados y exonerados de sus puestos que ante tal amenaza ellos podían por menos que abs nerse de participar no sólo en forma entusiasta y decidida que searían hacerlo en la corriente, lítica que contempla sus ideales sentimientos, sino que, lo que más aún, en forma absoluta, los priva de poder manifestar quiera su adhesión al acuerdo tom do por la casi unanimidad de nu tra Junta Directiva y que viene encauzar al Partido dentro de verdadera doctrina del que fué fundador ilustre.

Agregó el señor presidente q consideraba de suma gravedad e atentado contra la libertad de o nar, a que tiene derecho todo in viduo del género humano, y q no sólo debía censurarse y cond nar este abuso del poderoso so sus dependientes indirectos sino q era necesario que el Directorio mara algún acuerdo a fin de que abriera una amplia investigación respecto, para que los culpables esta difícil situación de nuest correligionarios que desempeñan gún cargo en los Ferrocarriles o la Municipalidad, sea conocida acción y debidamente castigada.

El secretario señor Gustavo Sch mer Ramos, manifestó, por su pa te, que él sabe que no sólo se eje ce presión, sino que también llegado el caso de reemplazar a gunos de nuestros correligionario Este temperamento hostil, agrega señor Schirmer, llevado a cabo p los liberales democráticos cianis cos a que ya se ha referido el se ñor presidente, en contra de nue tros correligionarios, es un acto politiquería terrorífica, podríam llamarla, que es necesario darla conocer a los correligionarios de t todo el país.

Varios señores directores terc-

CENTRO LIBERAL DOCTRINARIO

(VERSION OFICIAL)

Anoche celebró sesión ordinaria esta institución política, presidida por el señor Manuel Merino E., actuando de secretario el titular, señor Julio Fallet C., y con numerosa asistencia de socios.

Leída y aprobada el acta de la sesión anterior, se dió cuenta de una solicitud de admisión presentada por el señor Miguel Tejeda Lawrence, que pasó a la respectiva comisión para su informe.

Se aprobaron las siguientes solicitudes de admisión presentadas por los señores Edmundo Camus Murúa, Manuel Matus Beyneix, Ramón Merino Esquivel y Florencio Lagos Zúñiga.

De acuerdo con el objeto de la citación se procedió a elegir presidente, resultando elegido por unanimidad el señor Manuel Merino Esquivel.

Una comisión dió a conocer al señor Merino su designación, y lo invitó a pasar a la sala de sesiones, a presidir la reunión.

Hizo uso de la palabra el señor Merino, pidiendo la cooperación del Centro para poder desempeñar cumplidamente sus tareas y propuso un voto de aplauso al presidente saliente, señor Fuenzalida, el que fué aceptado por aclamación.

El señor Fuenzalida agradeció en una corta improvisación, las palabras del señor Merino, y el voto del Centro.

A continuación se aprobó por unanimidad el siguiente voto presentado por el señor Virgilio Opazo, y que a pedido de él mismo, se encontraba pendiente desde la última sesión, y que dice:

"El Centro Liberal Doctrinario acuerda hacer presente al señor Ministro del Interior, la conveniencia que habría en reorganizar la Inspección General de Policías, en vista de los denuncios del propio señor Ruiz, hechos en la sesión de la Cámara de Diputados del 7 del presente mes."

En la hora de los incidentes, se presentó por los señores Luis Merino E. y Gabriel Amunátegui J., el siguiente proyecto de acuerdo:

"El Centro Liberal Doctrinario, acuerda pedir a la representación parlamentaria del Partido, preste preferente atención al despacho de la reforma constitucion que declara compatible el carg de parlamentario con el desem peño de las funciones docente de la enseñanza secundaria y su perior."

A este respecto se siguió u largo y animado debate, en curso del cual hicieron uso d la palabra los señores Luis Me rino, Gabriel Amunátegui, A jandro Ríos, Carlos Alarcón, Jo ge Solís de Ovando, Osvald Fuenzalida, Manuel Merino, y va rios más; siendo aprobado voto por unanimidad.

El señor Luis Merino, uno los autores del voto, hizo u modificación a su proyecto d acuerdo, con el fin de hacer ex tensivas las compatibilidade los rectores y decanos de la distintas facultades, quedando e ta modificación para ser disc tida en la próxima sesión.

Se acordó, asimismo, nombra una comisión compuesta del se ñor Luis Merino E., y Alejandr Ríos V., con el fin de poner al habla con los parlamentario liberales, miembros del Centro, darles a conocer personalment el texto del voto, y el sentir de Centro a este respecto.

En seguida el señor Osvaldo Fuenzalida presentó a la consi deración del Centro, el siguient voto:

"El Centro Liberal Doctrinari acuerda dirigirse a la Direcció del Partido, pidiéndole que procure la ubicación del señor Ernesto Barros Jarpa, ex president del Centro, como candidato a diputado, porque estima muy beneficioso para el Partido y para el país, el ingreso al Parlamento de este distinguido correligionario."

Referente a este voto se propuso el nombramiento de una co misión que se pusiera al habla con los señores directores del Partido, con el fin de darles a conocer el deseo del Centro.

Se aprobó por unanimidad el voto, con la modificación propuesta, después de un animado debate, en el que terciaron los señores Manuel Merino, Osvaldo Fuenzalida, Jorge Labarca, Julio Fallet, Raúl Gabler y Virgilio Opazo.

Sabiendo llegado la hora, con exceso, se levantó la sesión, a la una de la madrugada.

LA JUNTA CENTRAL RADICAL ELIGE PRESIDENTE DEL PARTIDO AL SEÑOR REMIGIO MEDINA

SE APRUEBA UN VOTO POR EL CUAL SE ACUERDA QUE EL PARTIDO RADICAL NO SE HARA REPRESENTAR EN MINISTERIOS EN QUE TOMEN PARTE MIEMBROS DE LA UNION NACIONAL

La elección de vice-presidente del Partido se efectuará en la próxima sesión ordinaria que se celebre

Presidida por el señor don Remigio Medina, ayer celebró sesión ordinaria la Junta Central Radical, con asistencia de los señores Luis Aguirre Cerda, Pedro Aguirre Cerda, Héctor Arancibia Laso, Manuel Barros Castañón, Héctor Boccardo, Antonio Braga Castillo, Julio Bustos, Luis Castillo, Víctor Celis, Paulino Díaz, Domingo Durán, Carlos Fernández Peña, Exequiel Fernández, Eduardo Grez Padilla, Manuel Guzmán Maturana, Oscar Iribarren, Benjamín Jiménez, Bernardino Gulliet, Guillermo Labarca H., Santiago Labarca, Arturo H. Lois, Ernesto Marambio, Evaristo Molina A., Evaristo Molina H., Arturo Montesinos, Miguel Angel Padilla, Rómulo Peña, Roberto Pouchucq, Pedro Rivas Vicuña, Enrique Rodríguez Mac-Iver, Eulogio Rojas Mery, Alejandro Rosselot, Santiago Rubio, Carlos A. Ruiz, Luis Sa-

Asamblea de Cartagena

Se dió cuenta de la constitución de la Asamblea de Cartagena. La Mesa Directiva comunicará a dicha Asamblea su reconocimiento oficial.

las R., Víctor Salas R., Sebastián Santandreu, Gustavo Silva Campo, Rafael Torreblanca, Aquiles Vergara Vicuña, Agustín Virgilio, el secretario señor Anastasio Barraza y el pro-secretario señor Jorge Brañes.

Elección de presidente

En conformidad a un acuerdo anterior, se procedió a la elección de presidente del Partido, resultando elegido para dicho cargo el señor don Remigio Medina, por 26 votos contra 8 que obtuvo don Ramún Briones Luco, 1 don Héctor Arancibia Laso, y 1 en blanco.

Vice-presidente

Con motivo de la elección anterior, quedó vacante el cargo de primer vice-presidente. Se acordó efectuar esta elección en la próxima sesión ordinaria.

Sr. REMIGIO MEDINA,

elegido ayer presidente de la Junta Central Radical

Actualidad política y ministerial

Se ocupó en seguida la Junta, de asuntos de carácter político y ministerial, al final de cuyo debate se aprobó el siguiente voto, por unanimidad:

"La Junta Central, en presencia de la actitud de la Unión Nacional, ante la organización del actual Gabinete, acuerda que el Partido Radical no se hará representar en Ministerios en que tomen parte miembros de esa entidad política".

Durante el debate político, se trató extensamente de los Pactos de Alianza Liberal, tomando parte en la discusión, entre otros miembros de la Junta, los señores Alejandro Rosselot, Pedro Aguirre Cerda y Remigio Medina.

Elección de Directorios

Se acordó facultar a la Mesa Directiva para que, en conformidad al artículo 10 del Reglamento General de Asambleas, fije fecha para la elección de Directorios en aquellas asambleas que hasta ahora no hayan cumplido con este trámite.

Asamblea de San Bernardo

En uso de la anterior autorización, la Mesa Directiva, fijó el Domingo 24 del presente, para que tenga lugar la elección de Directorio en la Asamblea Radical de San Bernardo.

Se levantó la sesión.

CANDIDATURA DEL SEÑOR TOMAS RAMIREZ FRIAS

Se pone en conocimiento de los miembros de la Asamblea Liberal Doctrinaria, que simpaticen con esta candidatura, que pasen a firmar la presentación de estilo que se encuentra a disposición en el Club Liberal.

El Comité encargado de los trabajos, atenderá diariamente de 6 a 8 de la tarde.

ASAMBLEA LIBERAL DOCTRINARIA

Cítase para el Martes 19 a las 6.30 P. M., en el Club Liberal a los Directores de Comunas y a los Delegados del Directorio a las Comunas para tratar importantes asuntos d corden interno de la Asamblea.

PARTIDO RADICAL

COMITE DE EMPLEADOS RADICALES. — Con numerosa asistencia se reunió ayer Sábado este Comité.

De acuerdo con resoluciones anteriores, se procedió a elegir el Directorio definitivo, el cual quedó compuesto así:

Presidente, don Edmundo Echiburú; vice-presidente, don Servando Sánchez; secretario, don Alfredo Franco; secretario, don Gregorio Güerra; tesorero, don Hermógenes Arenas; directores, don Hermógenes Muñoz, don Ricardo B. Quijada, don Carlos Wodehouse, don Armando Cabezas y don Marcos Abett de la Torre.

Se acordó seguir sesionando todos los Sábados a las 5 P. M., en el Club Radical, Ahumada 242.

ASAMBLEA RADICAL DE SAN MIGUEL.—Se ha citado a sesión para hoy, a las 3 P. M., en Chiloé 620.

Se recomienda la asistencia.

CENTRO DE PROPAGANDA RADICAL DE LA 2.a COMUNA.—San Pablo 2073.—Se ha citado a junta general ordinaria para hoy Domingo 17 del presente, de 6 a 8 P. M.

CENTRO RADICAL DE LA 2.a COMUNA.—Se ha citado a los radicales de la 2.a comuna a junta general para hoy, a las 3 P. M.

—Se avisa a los correligionarios que desde hoy quedará a su disposición el nuevo libro de registro.

ASAMBLEA RADICAL DE RENCA.— Para hoy Domingo ha sido citada la Asamblea a las 4 de la tarde en el local de costumbre.

EL HOMENAJE RADICAL A LOS BALMACEDISTAS

LA JUVENTUD RADICAL PORTEÑA TRIBUTO ANTENOCHE HOMENAJE DE AFECTO Y SIMPATIA AL PARTIDO BALMACEDISTA

Como estaba anunciado, antenoche se llevó a efecto, en el local del Club Manuel Antonio Matta, la sesión solemne que el Centro de Propaganda Radical "Juan Agustín Palazuelos", había organizado en homenaje al Partido Liberal Democrático, por su ingreso a la combinación política de Alianza Liberal.

La amplia sala de sesiones de dicho club, se encontraba repleta totalmente por numerosa concurrencia.

A las diez, el presidente del Centro, señor don Víctor González Báez, declaró abierta la sesión y procedió a descubrir el busto del Excmo. señor don José Manuel Balmaceda, que se encontraba colocado en el sitio de honor del salón.

Esta ceremonia, dió margen a que los asistentes tributaran prolongada ovación al prócer del liberalismo chileno.

Acto seguido, el señor González Báez, improvisó un breve discurso para saludar al Partido Liberal Democrático y ofrecerle, por su reciente determinación, todo el acervo de afectos y simpatías de la juventud radical de Valparaíso.

A continuación hizo uso de la palabra el presidente del Partido Liberal Democrático, señor don José María Lorca, quien pronunció un elocuente discurso en el curso del cual dijo que la bandera liberal, valientemente sostenida por el Partido Radical, ellos (los balmacedistas) le prestarán todo su concurso y entusiasmos con lo cual cumplirán leal y patrióticamente los pactos políticos y electorales recientemente firmados.

Una coincidencia feliz, dice finalmente, augura a nuestro histórico Partido rumbos definidos y excelso patriotismo: lo dirigen Zañartu, Balmaceda, Vicuña y Barbosa.

El señor Lorca fué estruendosamente aplaudido por su hermoso discurso.

Habló después el presidente del Partido Radical de Valparaíso, señor don Alejandro Quezada, quien con su habitual elocuencia improvisó un magnífico discurso, tanto por la galanura de la frase como por el logicismo majestuoso del concepto.

Grande ovación le fué tributada por toda la concurrencia al terminar el distinguido político, su brillante oración.

Le siguió en el uso de la palabra el señor Santiago Pohl Montt el cual leyó un discurso por el que agradece a la juventud radical la manifestación de que es objeto su Partido.

Finalmente se dió cuenta al siguiente telegrama:

"Los Andes, 15 de Junio de 1923.—Señor José M. Lorca.— Enfermedad de mi socio me impide acompañarlos hoy a la manifestación que el Centro de Propaganda Radical "Juan Agustín Palazuelos", ofrece en honor de nuestro Partido. Ruégole excusarme y manifestar mi mas profundo reconocimiento, reiterándole la certeza de que en todos y en cada uno de nosotros tendrán un fiel y sincero aliado. Cariñosos saludos.—**Alejandro Larrañaga**".

Levantada que fué la sesión, la Mesa Directiva del Centro invitante, ofreció un exquisito buffet a sus camaradas balmacedistas en el que hicieron brindis por el afianzamiento de la amistad entre las juventudes de ambos Partidos.

EL MONUMENTO A BALMACEDA

"LA VIEJA GUARDIA DE BALMACEDA", ACUERDA INICIAR GESTIONES TENDIENTES A COOPERAR A LA ERECCION DEL MONUMENTO AL Excmo. SEÑOR JOSE MANUEL BALMACEDA

Con motivo del acuerdo parlamentario de erigir un monumento al Presidente Balmaceda, y deseoso de cooperar a la pronta realización de esta idea, el Directorio de la Vieja Guardia de Balmaceda, en sesión de anoche aprobó por unanimidad la siguiente indicación del señor coronel don Manuel Rivera.

"La Vieja Guardia de Balmaceda" resuelve cooperar en la colecta popular pro-monumento señor José Manuel Balmaceda en la siguiente forma:

1.o Promover una recolección de bronce destinado a la estatua; y

2.o Emitir estampillas con una inscripción adecuada y con el busto del Presidente Balmaceda, para ser colocadas entre los correligionarios del país y todas las personas que simpaticen con la idea.

Con el mismo motivo el Partido Liberal Democrático ha enviado a los senadores señores Pedro Aguirre Cerda, Francisco Huneeus y Ricardo Valdés; y a los diputados señores Luis Navarro Ocampo, Miguel Luis Irarrázaval, Roberto Sánchez, Manuel O'Ryan y Agustín Correa Bravo, la siguiente nota:

"Santiago, 15 de Junio de 1923. —La Junta Directiva del Partido Liberal Democrático ha tomado el acuerdo de manifestar a usted sus agradecimientos por su actitud patriótica y levantada en presencia del proyecto que autoriza la erección de un monumento en Santiago a la memoria del Presidente Balmaceda.

Aunque la figura del Excmo. señor Balmaceda pertenece a todos los chilenos, como lo atestigua el voto unánime que el aludido proyecto mereció en ambas ramas del Congreso, el Partido Liberal Democrático se siente especialmente obligado a manifestar su reconocimiento por este homenaje, porque su origen y programa arrancan del sacrificio y de las doctrinas de aquel estadista.

Al trascribir a usted este acuerdo de la Junta Directiva, nos es grato suscribirnos de usted Attos. y S. S.—(Firmados): **Enrique Zañartu**, presidente.—**Enrique O. Barbosa**, secretario general."

también incidentalmente en el te, acordándose por unanimi- poner este hecho en conocimien- la Asamblea del Centro, a fin que ella tome al respecto lo que me conducente, y enviar, al mis- tiempo, una nota a la Junta Di- tiva y otra al Directorio Depar- ental con este mismo objeto.

señor Schirmer manifestó que con agrado se dirigiera una de agradecimiento al señor jandro Quezada, leader del Parti- Radical de Valparaíso, por ser de los entusiastas iniciadores primer busto erigido en Chile a stro presidente mártir don José uel Balmaceda, y cuya inaugu- ión no hace mucho se llevó a to en ese puerto. Esta indicación aprobada unánimemente.

continuación los Sres. Toro Bul- e Eyzaguirre manifiestan la veniencia que hay de enviar no- a las asambleas de provincias a pedirles indiquen las mesas ctivas de los centros de propa- da, para así iniciar sobre una e sólida, intercambio de ideas.

os Sres. Rubio y Schirmer ex- san su complacencia por el acuer- tomado por el Centro Liberal ancista, respecto a nuestro ingre- a la Alianza Liberal.

ntes de levantarse la sesión, el ectorio aceptó gustoso el ofreci- nto del señor Gacitúa para dar conferencia, cuyo tema fijaría mismo señor Gacitúa.

levantó la sesión a las 8 1|2 M.

PARTIDO RADICAL

SAMBLEA RADICAL DE SAN- AGO.—En la sesión celebrada por a corporación política el 13 del s en curso, se presentaron las uientes solicitudes de admisión: Alberto Balbontín Heresmann, ncio Andrade Cabezas, Lisandro án González Molina, Leonidas Pi- ro Garrido, Julio Quintard Ahu- da; Daniel Muñoz Ovando, Alber- Mestre Carrasco, Rafael Torres menía, Herminio Rodríguez Ver- ra, Absalón Bascuñán Olave, Ru- Bravo Contreras, Benjamín Ra- rez Galdames, Víctor Julio Se- el Sandoval, Víctor M. Viñuela rnández, José Chavez Lagos, Ma- el Bravo Fuenzalida, Jorge Villa- os Ormazábal, Francisco Alvarez ssón, Ernesto Alvarez Jaraque- dá, Francisco Aníbal Gajardo So- Ernesto Abarca C., Juan J. Hur- do Vergara, Luis Alberto Price S., rindo López P., Abel Araya ñoa, Alejandro de la Barrera Hu- eras, Gregorio Videla Reyes, De- lerio Lerois Leiva, José Arce Ve- gas, Luis R. Flores Alcayaga, an Eduardo Pastene, C. Roberto az Alfaro, Horacio Aravena An- ur, Oscar Peluchonneau, Pedro rrea Meneses, Lorenzo Marambio ntibáñez, Carlos A. Muñoz Cartes, tavio Olivos Ocampo, Carlos Se- lveda Rojas, Alfredo Contesse rger, Manuel Valladares Carvacho, sé Santos Fernández Carrasco, Er- sto Alvarez Sepúlveda, Vicente rraín Morales, Luis Villalobos Pi- chet, Antonio Valladares Carva- o; Adolfo Muñoz Vilches y José iguel Peña Durán.

Fueron aceptados como asambleís- s los siguientes señores:

Como activos: Pablo Contesse letz, Francisco Ahumada Garay, arlos Guerrero Arellano, Alfredo isti Prado, Manuel Pizarro Piza- o, Francisco Canales Tapia, Fran- sco Mozó Merino, Carlos Enrique ojías Leyton, Teófilo Fuenzalida úñiga, Carlos de la Barra Muñoz, uan Lehuedé Fernández, Luis A. ernández Roco, Carlos Palma Cam- os, Domingo Ramírez Fernández, edro Ramírez Soto Aguilar, Ar- ando Ahumada T., Arturo Moscoso arrasco, Vicente Sotomayor Collao, edro Pacheco Cabrera, Augusto rzúa Briones, David Zamorano ustamante, Ramón Ahumada Ga- ay, Jorge Gatica Cornejo, Carlos ulí González, Oscar Paiva Gaete, lejo Bravo Peñailillo, Ismael Iba- ra Locing, Santiago Campos Val- és, Pedro Lehuedé Riquet, Angel ustodio Poblete, Carlos Cristi Pra- o, Félix Valenzuela Muñoz, Julio . López González, Ricardo Ortiz raos, Gabriel Valenzuela Jaña, uan J. Palma Martínez, Blas Ur- eneta Muñoz, Enrique Maturana aldarrama, Florencio Urmeneta rieto, Florencio Urmeneta Muñoz, rturo Hewlett Domínguez, Josías aredes Herrera, Efraín Lorca Oli- ares, Juan Gotelli Pinto, Alfredo idalgo Cortés, Eladio Hidalgo ortés, Víctor Mora Gómez, Fran- isco J. Mirande López, Angel Cos- io Honorato, Humberto Biondi Es- ay, Francisco Canales Tapia, Gas- ar 2.o Quezada Alfaro, Juan Araya arín, Ernesto Toro Paredes, Ra- ael Díaz Urzúa, José S. Baeza Cas- ro, Manuel Terrazas Orellana, For- unato Venegas Ruiz, Carlos Irriza- ri Valdivieso, Oscar Bustos Abur- o, Alfredo Muñoz Lobos, Oscar chaverría Concha, Oscar Silva Be- anilla, Moisés González Silva y uis E. Chacón Lorca.

Como pasivos Luciano Bravo Ver- dugo, Carlos Verdugo Verdugo, Juan . Machuca, Carlos Cornejo Montes o Oca, Carlos Aranda Cornejo, Al- aro Reyes Pérez, René Meza Cam- ell, Arturo Andrade C., Juan de D. Jiménez Ruiz, Pedro García Gar- ía, Samuel Luis Márquez, Luis Al- erto Manterola, Vicente Herrera arrido, Guillermo Soto Folch, Julio elegrí Muñoz, Máximo Mendele- wiski S., Arturo Contreras I., Pedro Contreras Quezada, Jorge Astete Pinto, Bernabé F. Anguita A., Aníbal Contreras Ruz, José Mercedes Lorca O., Alejandro Aranda Osorio, Miguel Arancibia Bustamante, Juan Ignacio Oyarzún Cárcamo, Flavio Acuña Ríos, Alfonso Líbano Sartori, Pedro Oyarzún L., Enrique Aldunate del C., Naum Trumper Kaller, Francisco Carrillo Encina, Edo. Panat Wolff, Julio Buroto Romero, Javier Hurtado Rivera, José Elgueta Herrera, Luis Abelardo Valenzuela, Oscar Carvajal Alvarez, Oscar Muñoz Plaza, Manuel Jara Azócar, José Manuel Calderón, Ramón Aspee González, Mamerto Escobar Mesías, Humberto Orcaistegui Soto, Carlos Frías Fuenzalida, Manuel García Cortínez, Juan Cortés Monroy, Octavio Palma Pérez, Filidor Castro Vergara, Julio César Droguett Lira, Enrique Terraza Orellana, Aníbal Jara Letelier y Cayetano Gutiérrez Valencia.

De orden del señor presidente, se previene a los asambleístas radicales que se ha establecido el cobro de cuotas a domicilio, siempre que los asambleístas lo pidan por carta al tesorero y que acepten que sea de su cuenta la comisión del cobrador.

CENTRO RADICAL DE LA 4.ª COMUNA "VALENTIN LETELIER" —Antenoche celebró asamblea este Centro, con una numerosa asistencia de asambleístas y con casi el total del Directorio.

A la horar acordada se abrió la sesión, presidida por el Presidente, don Pedro Avalos; el Vice, don Jesús 2.º Elguín; el Pro-Secretario, don Anatolio Castillo G., y los Directores señores Guzmán, Pérez, Alarcón, Sanguina, Macías y Valdivieso.

Leída el acta anterior, fué aprobada sin rectificación. Después de tratarse sobre diversos tópicos, se tomaron distintos e importantes acuerdos y se nombraron varias comisiones de distinta índole, pero todas encaminadas a darle más vida y auge al Centro. Se fijó la cuota que deberán pagar los socios y se autorizó al Secretario para que se les comunique por escrito a los miembros honorarios del Centro su designación de tales.

En resumen, entre los dirigentes de este Centro se nota un marcado entusiasmo y un decidido espíritu de trabajo y tratan por todos los medios lícitos a su alcance, difundir sus ideas y captarse adeptos para su causa entre los vecinos de la Comuna.

PARTIDO CONSERVADOR

SEGUNDA COMUNA. — Ayer celebró sesión ordinaria el Directorio de la 2.ª Comuna, presidida por el señor Héctor Arriagada Marín, y con asistencia de los Directores señores Carlos Sánchez Ruiz - Tagle, Hernán Gómez Díaz, Tulio Sánchez Ruiz - Tagle, Esposorio Espinosa, Federico Barros Róbinson, José Arriagada Marín, René Sánchez Ruiz - Tagle, el Secretario del Directorio Departamental, señor Manuel Rojas Urzúa, y el Secretario señor Enrique Rodríguez M.

Se leyó y fué auprobada el acta de la sesión anterior.

Se prosiguió el debate sobre la or-

PARTIDO DEMOCRATA

CANDIDATURAS A SENADOR, LUIS CORREA RAMIREZ; DIPUTADO, JUAN PRADENAS MUÑOZ; Y MUNICIPALES, LUIS A. MUÑOZ M. Y JULIO E. RAMIREZ.—En la asamblea celebrada por los adherentes de estas candidaturas se nombraron los siguientes comitees comunales que estarán a cargo de los trabajos electorales:

1.a Comuna. — Marcial Barrera, Juan A. Isla, Felipe 2.o Díaz, Ismael Andrade, Pedro Uribe, Miguel Bahamondes, Serafín Soto, Segundo Osse, Roberto Correa y Jacinto Contreras Arias.

2.a Comuna. — Baltazar Barrera, Arturo Vera, Pedro Aguila, Armando Aliste, Armando Díaz Riveros, Francisco Gálvez, Sandalio González, Juan de Dios Olivares, Policarpo Gallegos.

3.a Comuna. — Luis A. Alfaro, Herminio Barrera, Francisco Nanjarí, Carlos Lacourt, J. Domingo Pérez Vergara, Pedro 2.o Vásquez, José Acevedo Valenzuela, Enrique Espinoza, Enrique Formas.

4.a Comuna.—Arturo Valdés, Juan M. Contreras, Domingo Arriagada, Víctor Correa, Alamiro Allendes, Luis Tudesca, Manuel Estay Torres, Luis Veloz del Campo, Carlos Yáñez, Félix Miranda, Juan B. 2.o Soto, Pedro Núñez, Enrique Patterson, Carlos Guerrero, Víctor Pinto, David Escobar, Carlos Larraín, Carlos Güemes, Manuel Guzmán, Juan Arriagada, Dionisio Ormazábal, Ramón López Salas, Alejandro Barañao, Pedro Vidal y Juan B. Huerta.

5.a Comuna. — Manuel J. Pino, Luis A. Caroca, Julio Mejías, Roberto Aldunce, Joaquín Ramírez, Abel Jara, Horacio Amaya, Carlos Olivares, Manuel J. Romo, Luis Guzmán González, Luis A. Ramírez C., José M. Pérez y Camilo Salinas.

6.a Comuna. — Pedro Asenjo R., Casiano Soto, Luis A. Aguirre, Felipe Díaz, Antonio Alvarez, Carlos Flores Romo, Nazario Inostroza, Luis A. Massardo, Luis A. Ibarra, Emilio Manríquez, Alejandro Gálvez y Rosendo González.

7.a Comuna. — Máximo Bravo, Aniceto Sánchez, Pedro Armijo, Roberto Céceres, Patricio Gómez, Nicomedes Cisternas, Arturo Retamales, Eduardo Carvacho, Exequiel Bustamante, Manuel Cisternas, Felipo Contreras, Luis Gutiérrez, José A. Guerrero, Joaquín Jelves, Pedro Lamazué, Agustín Molina, Juan B. Novella, Eugenio Olivares, Rómulo Reyes, Víctor M. Riveros, Osvaldo San Martín, Nicolás Terreros y Guillermo Varela.

8.a Comuna.—Carlos Acosta, Bernardo Contreras, Adolfo Medina, Clodomiro Muñoz, Aurelio Orellana, Juan P. Aravena, Pedro Rodríguez, Moisés Riveros, Emilio Franco, Roberto Pizarro, Conrado González.

9.a Comuna. —Clodomiro Farías, Guillermo Carreño, Carlos Guzmán, Manuel J. Silva, Alamiro Ugalde y Carlos Cienfuegos.

10.a Comuna. — Javier Aravena, Manuel Barros, Baldomero Rojas, José S. Mercado, Juan de Dios Ramírez, Pedro Canales, Belisario Miranda, Manuel Jorquera, Eliseo Gutiérrez, Juan de la C. Molina, Carlos Jofré, Pedro Muñoz, Eduardo López, José M. Pinto, Ramón Pérez y Manuel A. Pérez.

Providencia. — Juan A. Alvarado, Artidoro Mora, Clodomiro Serey Valencia, Sofanor Arias, Saturnino Navarro, Benigno Peñailillo, Leopoldo Rosales, José A. Tapia.

San Miguel.—José Nadales, Héctor Alarcón, Alberto Rubio, Sabino Soto, Emilio Toro, Victoriano Bravo y Abelardo Daza.

San Eugenio.—Juan Naranjo, Juan de Dios Ramírez, Conrado González, Honorio Valenzuela y Tomás Rubio.

Maipú.—Francisco Arriaza, Abdón Arriazada, Manuel Ramírez, Nicolás Rojas, Rafael Pérez, Manuel Rodríguez, Bernabé 2.o Sánchez, Eleodoro Hernández y Rubén Romero.

San Bernardo.— Cardenio González, Carlos Alberto Ruiz, Celedonio Castillo, David Escobar y Aníbal Moya.

Yungay.—Fernando Troncoso, Prudencio Mena, Arturo Castro, Rogelio Orellana Cancino.

Quilicura.—Manuel Orellana, Víctor Jofré, Julio Cerda, Zoilo Contreras, Víctor Navarrete y José Makines.

Renca.—Manuel 2.o Araya, Luis Sagredo Peña y Samuel Copia.

Ñuñoa y Las Condes.—Juan 2 o Herrera, Alberto Ureta Cienfuegos y Edmundo Guarach.

Quedan citados para mañana Lunes los comitees de la 1.a y 2.a comunas, en el Centro "La Reforma", San Diego 224, a las 9 de la noche, con el fin de constituirse y elegir la Mesa Directiva; e igualmente se cita a sesión al Comité Central con el fin de despachar varios asuntos de suma importancia, rogándose la asistencia a los miembros de la Mesa Directiva.

CENTRO DEMOCRATA "LA IGUALDAD". — Este Centro político ha dirigido al Ministro de Industria la siguiente nota:

"Santiago, 15 de Junio de 1923. — Señor don Juan Vargas Márquez, Ministro de Industria, Obras Públicas y Ferrocarriles. — Moneda. — Estimado correligionario y Ministro: El Centro Demócrata "La Igualdad", en sesión extraordinaria de fecha de hoy, acordó por unanimidad presentar a usted sus felicitaciones muy sinceras, por la acertada designación que el Gobierno ha hecho recaer en su persona, para compartir en el Gobierno de la República de las responsabilidades de la Nación en representación de la Democracia.

Nada más grato para la Mesa Directiva de esta institución, que cumplri con le acuerdo anterior, y al trasmitírselo, sírvase aceptar las seguridades de nuestra más cordial estim apor tan merecid adesignación.

Salud y fraternidad. — (Firmado). — **Julio Abarca M., presidente. —Juan Reyes, secretario".**

CENTRO DEMOCRATA "LA REFORMA". — Como se ha venido anunciando, el Jueves 21 del presente, alas 9.30 P. M., se llevará a efecto impostergablemente la asamblea extraordinaria a que se ha convocado a los socios de esta institución política.

COMITE 8.ª COMUNA DEL CLUB DEMORATA "ISAIAS GONZALEZ" —Candidatura de los señores Torrealba, Adrián y Torres Lucero. — En sesión celebrada el Viernes último pasado, este Comité eligió la siguiente Mesa directiva:

Presidente, don Alfredo Téllez.
Secretario, don Blas Berríos.
Tesorero, don Javier Araneda.
Directores, señores Luis A. Mesías, Manuel J. Pérez y Juan N. Frías.

COMITE PRO-CANDIDATURA A MUNICIPAL JULIO ABARCA M.— Se ha citado a los miembros que forman este Comité, a reunión para hoy Domingo 17, a las 10 de la mañana.

COMITE CANDIDATURAS ZENON TORREALBA, VICENTE ADRIAN Y BERNARDO QUIROGA. —La Mesa Directiva de este Comité ha dirigido la siguiente circular a la Agrupación de Santiago:

"Santiago, Junio de 1923. — Correligionarios: Un grupo de compañeros activos de la Agrupación Demócrata de Santiago, conforme con la labor desarrollada por los correligionarios Zenón Torrealba, en el Senado, Vicente Adrián, en la Cámara de Diputados; y Bernardo Quiroga, en el Municipio, han acordado organizar un Comité, para trabajar por su reelección, dentro de la elección interna próxima para que salgan ungidos como candidatos oficiales del Partido, a las próximas luchas generales. En caso de que usted, esté de acuerdo con los trabajos de este comité, en pro del triunfo de estos candidatos, nos permitimos solictar su adhesión. —(Firmados). — **Emsterio Vargas B.,** presidente. — **Ernesto Caballero,** vice-presidente. — **Carlos Astete,** tesorero. — **Luis Planells,** secretario y **Heriberto Moreno, director".**

CENTRO DEMOCRATA ARTEMIO GUTIERREZ. — Se ha citado a la comisión encargada de la confección de los estatutos par hoy a las 10 A. M.

Local: Baquedano 890.

CENTRO FRANCISCO BILBAO.— Candidatura a municipal Romelio Román. — Para hoy Domingo, a las 4 P. M., están citados a asamblea general los miembros de este Centro, y adherentes a la candidatura a municipal, Romelio Román, en el local 21 de Mayo 859 altos).

Hay asuntos de alto interés que tratar.

CENTRO DE PROPAGANDA DEMOCRATA (Comuna de Yungay). — Hoy a las 9.30 A. M. celebrará sesión de Directorio este Centro político y a las 10 A. M. celebrará sesión de junta general.

AGRUPACION DEMOCRATA DE SANTIAGO. — (Oficial). — Para hoy Domingo, a las 11 y media P. M., en la secretaría general, Rosas 1049, están citados los miembros de la mesa directiva, señores: Luis Torres Lucero, Luis A. Muñoz, Fernando Matus, Luis A. Molina Belmar y Pedro Cárdenas N.

COMITE DE LA 5.a COMUNA: SENADOR, LUIS CORREA RAMIREZ; DIPUTADO, JUAN PRADENAS MUÑOZ; MUNICIPALES: JULIO ENRIQUE RAMIREZ Y LUIS ALBERTO MUÑOZ.—Se ha citado a este comité, a las 3 P. M., como asimismo a los directores, señores Miguel Concha, Camilo Salinas, Miguel Hernández. Secretaría: Echazarreta 632.

CENTRO DEMOCRATA "JUAN MIGUEL ROJAS O."—Se ha invitado a todos los demócratas de esta Comuna a la Conferencia que sobre "La importancia de la instrucción para el desarrollo de la mentalidad del obrero dictará el señor Ricardo Guerrero.

La conferencia se levará a efecto el Domingo 17 del corriente, a las 10 A. M., en el salón del Centro, calle de Dolores N.o 619, antiguo, al llegar a Chorrillos.

CANDIDATURA PRADENAS MUÑOZ.—(2.a Comuna).—Se ha citado para hoy, de 2 a 3 de la tarde.

La reunión se llevará a efecto en el local del Centro Francisco Gallegillos L, San Pablo 1771.

COMITE PRO REELECCION A MUNICIPAL BERNARDO QUIROGA.—(Oficial). — Se ha citado al comité central a una reunión que tendrá lugar hoy Domingo 17, a las 3 P. M., en Camilo Henríquez N.o 530.

CENTRO DEMOCRATA "MOISES GONZALEZ".—Hoy, a las 3 de la tarde, en Matucana 569, se llevará a efecto la conferencia del señor Nicasio Retamales sobre su viaje al Brasil.

UNGUENTO DE DOAN

EL UNGUENTO de DOAN
SU FABRICACION Y SUS APLICACIONES

El Unguento de Doan es una preparación hecha con todos los requisitos que la Ciencia y la Ley exigen.

En su composición entran solo sustancias de la más alta calidad de pureza y de mayor poder medicinal, cualidades que son previamente comprobadas en nuestros laboratorios.

En su elaboración se exige la más completa asepcia, la que unida al poder antiséptico de sus componentes hace que este Unguento tenga un efecto cicatrizante y curativo tan inmediato y seguro.

En el tocador de las damas es un artículo indispensable; hace desaparecer las espinillas, barros, manchas, grietas, escoriaciones, etc.

Su uso no perjudica la piel más delicada.

Aplicándoselo todas las noches antes de acostarse, conservará el cutis fresco, limpio y sano.

Se usa en todas las enfermedades de la piel con magníficos resultados. Tener una cajita en su tocador es tener la belleza a la mano.

De venta en todas las boticas. Solicite nuestro folleto sobre las enfermedades de la piel y se lo enviaremos absolutamente gratis.

FOSTER-McCLELLAN CO.
BUFFALO, N. Y., E. U. A.

DEL ARZOBISPO DE SANTIAGO AL CLERO DE LA ARQUIDIOCESIS

CIRCULAR A PROPOSITO DE LA ULTIMA CARTA DEL CARDENAL SECRETARIO DE ESTADO DE SU SANTIDAD A LOS OBISPOS DE ITALIA

SE REITERAN LAS RECOMENDACIONES DE LA PASTORAL DE 8 DE DICIEMBRE

Las prescripciones de las circulares de la Santa Sede al clero italiano

"No sólo se mantendrán—los que representen los intereses de la religión—absolutamente extraños a las luchas de los partidos y alejados de toda competición política, sino que también deben evitar hasta la sola apariencia de actividades y favorecimientos de partidos políticos"

Santiago, 17 de Junio de 1923.

En nuestra Pastoral de 8 de Diciembre del pasado año 1922 publicamos una circular que el eminentísimo Cardenal Secretario de Estado dirigió a los Obispos de Italia el 2 de Octubre de ese mismo año y que ahora reproducimos:

Secretaría de Estado de Su Santidad.

Número 8820 (Reservado).

Del Vaticano, 2 de Octubre de 1922.

"Vuestra Señoría Ilma y Rdma. no lo ignora, en estos últimos tiempos la Santa Sede ha sido objeto de acusaciones y de ataques de la prensa liberal; se pretende que está ligada con el Partido Popular, el cual sería organismo dependiente de la Santa Sede o representaría a los católicos en el Parlamento y en el país.

"Contra semejantes insinuaciones, absolutamente falsas y calumniosas, ha protestado siempre con energía la Santa Sede; en diversas ocasiones ha declarado que, fiel a su principio de no mezclarse en el juego de las competiciones políticas, siempre ha permanecido y permanecerá totalmente ajena al Partido Popular, como a otro cualquier partido político, reservándose el derecho con respecto al Partido Popular y a los demás partidos de desaprobar y de censurar si en algo se oponen a los principios de la religión y de la moral cristiana.

"Ahora bien, iguales acusaciones se han dirigido contra el Episcopado y el clero: se insinúa que el Partido Popular halla su más firme apoyo en la jerarquía eclesiástica, esto es, en el Episcopado y el clero parroquial.

Instrucciones dadas en el particular por los Soberanos Pontífices, especialmente por León XIII a los Obispos de Bohemia y por Benedicto XV, a los de Bélgica y Polonia, instrucciones que ha confirmado S. S. el Papa Pío XI felizmente reinante. Más, como se trata de asunto delicado y complejo, cree oportuno la Santa Sede llamar sobre la materia la atención siempre más viva y vigilante de los Obispos.

"Nadie negará a los Obispos y a los curas el derecho de tener, en cuanto ciudadanos privados, sus opiniones y preferencias políticas personales, con tal que ellas no se aparten de las exigencias de una recta conciencia y de los intereses de la religión, pero no es menos evidente que, en su calidad de Obispos y curas, deben mantenerse absolutamente extraños a las luchas de los partidos, alejados de toda competición puramente política.

"En la práctica no es siempre fácil fijar con precisión los límites de esa distinción, y no será fácil determinar muchas veces en casos particulares si las circunstancias dan a la acción el carácter de privado o alcanzan el rarácter de hombre público. En estos casos dudosos y también en todos aquellos en que la acción del Obispo y del cura pudiera comprometer los intereses religiosos confiados a sus ciudadanos, el esclarecido celo del buen pastor de almas no vacilará por cierto en abstenerse.

"La Santa Sede está convencida de que los Obispos y los párrocos conformarán siempre su conducta a las reglas que acabamos de recordarles y que sabrán subordinar, si llega el caso, sus preferencias personales a los elevados deberes y a las exigencias delicadas de su sublime ministerio".

Las normas dadas por la Santa Sede a Obispos, eclesiásticos y fieles de una región, a menos que la misma Santa Sede las limite a tal o cual diócesis o pueblo, obligan a todos los católicos. El Ilmo. Obispo de La Concepción ha publicado en su última Pastoral una carta del Eminentísimo Cardenal Gasparri y nadie sostendrá que las reglas de conducta trazadas en ella obligan sólo a la vecina diócesis de Concepción. Cuando el Papa habla a Obispos y católicos de Portugal, de Polonia, Bohemia, de Bélgica habla, si no advierte otra cosa, a los Obispos católicos del Universo. En los mencionados países hay partidos extremos y muy diversos: unos que generosos sostienen, conforme a sus programas, los derechos y las doctrinas de la Iglesia Católica, y otros que los combaten; unos que se empeñan en la defensa del orden social y otros que procuran minarlo por su base. Pues bien, las reglas que el Padre Santo da en comunicaciones dirigidas a cada uno de estos pueblos, deben servir de norma no sólo a ellos, sino a la Italia y a los otros pueblos católicos: en la circular que acabamos de insertar tenemos palmaria prueba de ello. Está dirigida a los Obispos italianos, y les dice:

"No duda la Santa Sede que la actitud de Obispos y párrocos haya sido en su conjunto conforme con las frecuentes instrucciones dadas en el particular por los soberanos Pontífices, especialmente por León XIII, a los Obispos de Bohemia y por Benedicto XV a los de Bélgica y Polonia."

Sobremodo, expresa, es la regla dictada a Obispos y eclesiásticos: son libres en cuanto ciudadanos para tener "opiniones y preferencias personales"; pero, "en su calidad de Obispos y curas deben mantenerse absolutamente extraños a las luchas de los partidos y alejados de toda competición puramente política." Ciudadanos pueden ejercitar sus derechos; sacerdotes, en el ejercicio de su ministerio, se mantendrán lejos de cuanto mira puramente a la política. Si se trata, empero, de la defensa de los intereses o doctrinas de la Iglesia, deberán, bajo la dirección de sus Obispos, enseñar al pueblo sus deberes y la obligación en que se halla de defender la religión.

A pesar de la claridad de tales enseñanzas, ha creído necesario la Santa Sede renovarlas con aún mayor energía en la siguiente circular, que comunica al Gobierno de Chile nuestro Embajador en Roma:

"**Secretaría de Estado de Su Santidad.— Del Vaticano Abril 25 de 1923.—Ilmo. y Rvdmo. Monseñor:** El infrascrito Cardenal tiene el honor de participar a V. S. Ilma. y Rvdma. que el Padre Santo, refiriéndose a la circular enviada por esta Secretaría a todos los ordinarios de Italia, con fecha 2 de Octubre de 1922, vuelve a recomendar su observancia. Su Santidad desea que todos aquellos que en cualquier modo y medida representen los intereses de la religión, se atengan a las reglas de la más estricta prudencia, evitando hasta la sola apariencia de actitudes y favorecimientos de partidos políticos. El Cardenal suscrito aprovecha la ocasión para confirmar, etc.—(Firmado): **R. Card. Gasparri.**"

Los términos de la circular demuestran el excepcional valor que Roma atribuye a las prescripciones en ella contenidas y explican el por qué nuestro católico Embajador ante la Santa Sede ha creído conveniente ponerla oficialmente en conocimiento del Gobierno de Chile.

Quiere el Papa "que todos aquellos que en cualquier modo y medida representen los intereses de la religión" no sólo se mantengan —como lo prescribe seis meses antes, el 2 de Octubre de 1922—"absolutamente extraños a las luchas de los partidos y alejados de toda competición puramente política" sino también que eviten "hasta la sola apariencia de actividades y favorecimientos de partidos políticos."

La importancia del documento nos mueve a comunicarlo a nuestros cooperadores y a recomendarles de manera especialísima la más completa sumisión a sus enseñanzas.

Renovamos a propósito de ellas todas nuestras anteriores prescripciones. Por grandes que sean los servicios que hacen a la Iglesia los que en sus programas inscriben, como primordial y en la práctica cumplen generosos la obligación de defender los principios católicos; por grande y justa que sea la gratitud hacia ellos de todos los fieles y en especial de los eclesiásticos, al ejercer el sagrado ministerio no debemos formar en sus filas en calidad de miembros de un partido político. Ese partido obra noblemente sosteniendo los principios de la religión, salvadores de la sociedad y, fieles hijos de la Iglesia, sus miembros, cuando se trata de asuntos religiosos se hallan siempre prontos a cumplir el deber. Son los mejores amigos de la Iglesia; pero ésta, agradeciendo profundamente aquellos denodados esfuerzos, no puede olvidar que su puesto está más arriba de los partidos políticos y que, en presencia de los que la defienden y la combaten, ella es la Madre de todos, por todos ruega, a todos se empeña en servir.

No olvidéis, amados cooperadores nuestros, estas verdades y amoldad a ellas vuestros actos. Cuando enseñéis al pueblo los deberes de católicos y la obligación de manifestarse tales al ejercitar sus derechos de ciudadanos, hacedlo con suma prudencia y caridad, en tiempo oportuno, distante de los actos electorales a fin de que las pasiones no atribuyan a vuestras palabras un sentido diverso del que tienen; sin mencionar a persona alguna; sin herir a nadie; sin la más mínima violencia, de modo que si os oyen los adversarios queden edificados de vuestro proceder y convencidos de que sólo intentáis ilustrar y enseñar.

CRESCENTE,
Arzobispo de Santiago.

MI ULTIMA CARTA AL DOCTOR DON JULIO BUSTOS

"Estimado doctor: He recibido una discreta insinuación de los Directores de "La Nación" y "El Diario Ilustrado" para suspender nuestra polémica, de lo cual deduzco que nota fuera del todo periodística. Y es ésta la primera razón que exige ponerle término por mi parte. Vamos a la segunda: El desorden con que se llevaba nuestra polémica hace veinte días me movió a llamar al orden a los contendores y lo hice mediante mi artículo "La gran batahola" en cuyo final decía a la letra: "**Que el señor Bustos, perdonados todos los vacíos que ha dejado en la polémica ya pasada, se consagre a la defensa de su monismo energético, sin que por ningún título se salga de sus límites, y el salirse de la cuestión significaría derrota. El no ordenar la polémica revelaría temor a la verdad y ánimo de despistar**".

Pues bien, en su última carta se ha salido usted de la cuestión; consagra su primera parte a ofensas personales, y todo el resto al tema de la "Separación" que nada tiene que ver con el monismo energético. Se ha salido, pues, del tema; el salirse significa derrota; saque usted, por lo tanto, las consecuencias.

Tercera razón: Ha entrado usted en un terreno en que no puedo seguirlo, a saber en el de las alusiones personales. Es verdad que fuí en mis cartas, duro e irónico, contra la doctrina que usted sostiene, pero puse especial cuidado en observar todo el respeto debido a su persona. Era esto lo caballeroso, pero usted no me ha correspondido.

Que revele yo desconocimiento acerca de las hipótesis, sobre la constitución de la materia y energía, no puede usted juzgarlo, cuando todavía no he entrado a estudiar el principio de la conservación de la energía; podrá sí juzgarlo por mis artículos publicados sobre esas cuestiones en la Revista Católica, en los meses de Enero y Febrero de 1922, y le daré nuevamente ocasión a juzgarme en la 5.a clase del curso filosófico científico, que daré en la Universidad del Estado en el próximo Agosto.

Nada le digo de su carta misma, pues no la leí sino en la parte referente a mi persona y ni yo ni nadie replicará a ella, pues sigue usted el cómodo procedimiento de exponer, pero no demostrar; escribir, pero no refutar, cualidades que l harán inmune contra futuras pol micas.

Le recuerdo, por último, que es tamos solemnemente comprometid con el público para dar a luz u folleto, que versará a mi entender sobre el monismo energético. Tien esta publicación la inmensa venta ja de que escribiremos en lo pro pio sin someternos a las trabas qu necesariamente debe ponernos l prensa diaria. Quedamos de acuer do en que usted escribirá la prime ra parte, y por lo tanto, la espera Podría usted redactar de 50 a 10 páginas de block corriente y dispo dría de un plazo de 30 días, para s entrega, pudiendo, por mi part disponer de un plazo igual. Nuestr libro sería propiedad de ambos, sin poder imprimirlo ni uno ni otro p separado, y en caso de ponerse a l venta, sería al precio estricto d costo.

Es esta mi última palabra dirigi da a usted, cuya contestación ig noraré en absoluto pues no me to maré la molestia de imponerme d nuevas ligerezas de su parte, qu ciertamente repetirá.

Mi estimado amigo don Eduard Cruz Coke me servirá de interm diario ante usted para los detall de nuestra común edición.

Sepa, pues, el público que algú interés pueda tener en la publica ción de dicho libro que por part del que suscribe se desea poner u término como corresponde al inte resante tema traído por el prop señor Bustos.

Se despide de usted su servidor capellán.

JULIO RESTAT.

LABORATORIO CLINICO
— DEL —
Dr. Leonidas Corona T.
SANTIAGO
Delicias 868.—Teléfono 2483
Reacción Wasserman. Secció de Química. Sección de Bacterio logía.
AUTOVACUNAS

OFICINA TECNICA DE INGENIERIA
RAFAEL TORREBLANCA
INGENIERO JEFE
Se encarga de todo trabajo de ingeniería y estudio y organización de cualquier negocio de esta naturaleza.
Cuenta con ingenieros y técnicos especialistas en los ramos de electricidad, minas, arquitectura, concreto armado, regadío, obras marítimas, ferrocarriles, agricultura e industrias.
Galería Alessandri Núm. 30 - Casilla 3952 - Teléfono 1349

CRIADERO DE ARBOLES
SANTA INES
Está abierto el Registro de Pedidos.
ORDENES:
A LA ADMINISTRACION, NOS
O A LA
AGENCIA GENERAL, HUERFANOS 1157
CASILLA 1417 -- SANTIAGO

PADEREWSKI
CARUSO
TETRAZZINI
RUFFO
Victor
LA VOZ DEL AMO

Victrola
El Instrumento predilecto de los más célebres artistas del mundo

Es cosa natural que en el arte lírico haya cantantes y concertistas que estén considerados como los primeros en la profesión a que se dedican. Estas notabilidades han logrado la posición envidiable que ocupan debido a su prodigioso talento y portentosas facultades artísticas, y por lo tanto, no puede conceptuarse como mera coincidencia el hecho de que todos ellos hayan escogido la Victrola como la UNICA máquina parlante capaz de de reproducir, con absoluta exactitud y naturalidad, el encanto sublime de las soberbias notas que brotan de sus gargantas previlijiadas y las melodías arrancadas de los más delicados instrumentos al ser ejecutadas por los más eminentes virtuosos.

La Victrola es el más perfecto de todos los instrumentos de música poniendo a su alcance inmediato las sublimes creaciones de los colosos del arte lírico. Sus admirables cualidades y el favor universal que le dispensan millones de amantes de la buena música, constituyen los motivos que han inducido a estas celebridades a escoger la Victrola para perpetuar el arte que tantos triunfos les ha valido en los grandes teatros del mundo.

Tenemos una Victrola para cada hogar.

Ofrecemos amplias facilidades para pagar

Comerciantes Victor al por mayor y menor

CURPHEY y Cía. Ltda.
SANTIAGO, Ahumada esquina Agustinas
VALPARAISO
Esmeralda 99

La famosa marca de fábrica Victor "LA VOZ DEL AMO" es una firme garantía de la superioridad de los productos Victor y se halla en todos los instrumentos y los discos Victor. Exija siempre esta marca para protegerse de las imitaciones.

GRAN VENTA BLANCA

UNA SEMANA EXCEPCIONALISIMA

Del 18 al 23, GATH & CHAVES tieneel agrado de ofrecer a su clientela, es decir: A TODO EL PUBLICO DE SANTIAGO, esta GRAN VENTA BLANCA, que comprende una selección especial DE ROPA DE CAMA Y MESA, Y ROPA INTERIOR PARA SEÑORAS, HOMBRES, JOVENES, NIÑOS, NIÑAS Y BEBES.

A todos interesa, principalmente a los que tienen un concepto exacto de la palabra ECONOMIA.

LOS PRECIOS— de más está decirlo—son MUY BAJOS. VEAN LAS VIDRIERAS, pues el detalle de este aviso es apenas una somera relación de las oportnidades extraordinarias que significa esta

GRAN VENTA BLANCA

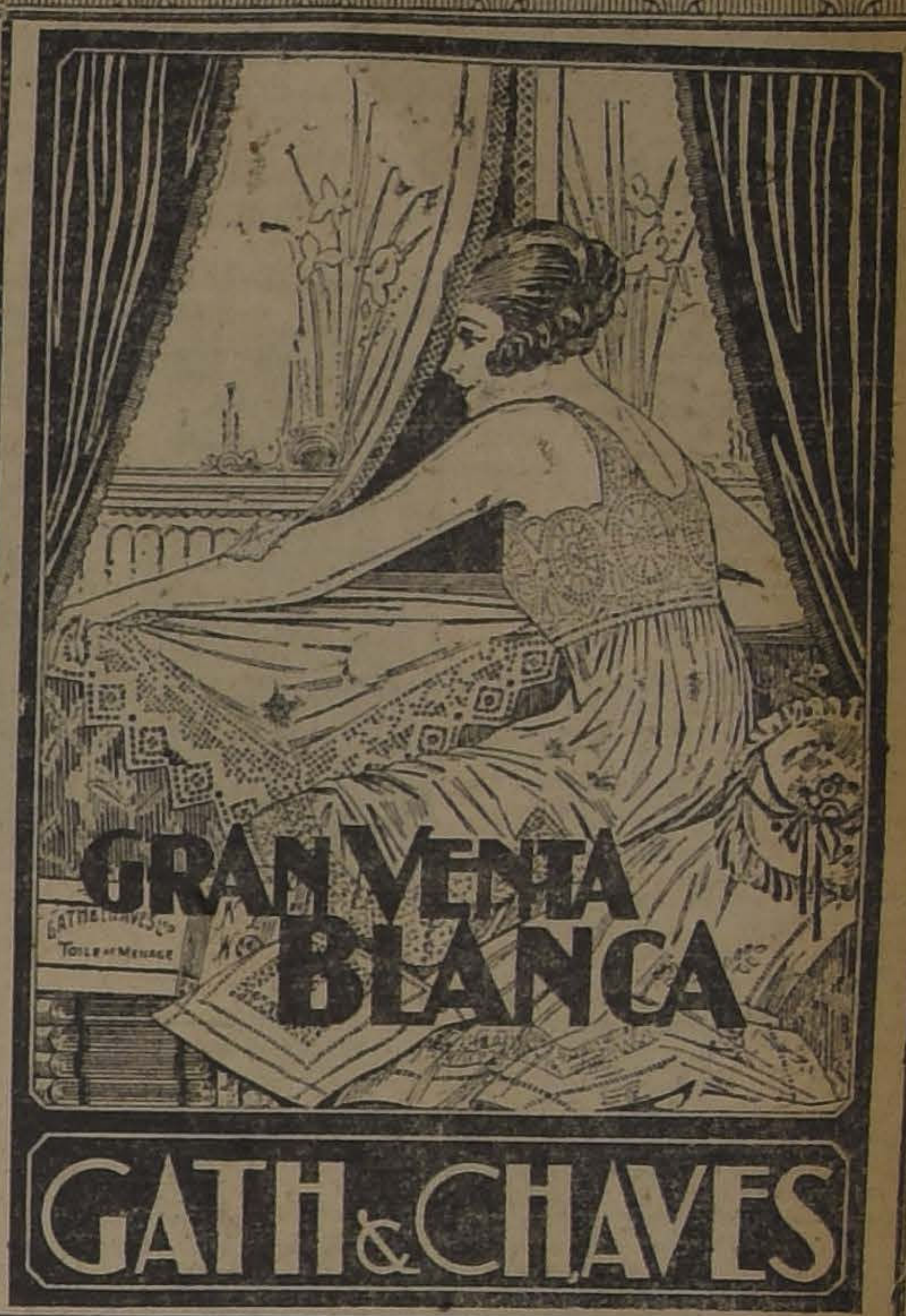

EN CAMISERIA:

CAMISAS blancas, pechera de batista, lisas o alforzadas, cuerpo de lienzo lavado, a $	12.90
CAMISAS blancas, pechera alforzadas de hilo fino, cuerpo de madapolán superior, a . . . . $	19.75
CAMISAS blancas con pechera y puños de piqué labrado, muy buena calidad, a $	19.75
CAMISAS de calidad fina, para frac, confección esmerada, a . . . . $	23.50
CAMISONES para dormir, confeccionados en dril afranelado, artículo de mucho abrigo a. . . . . . $	24.50
CAMISONES de dormir, confeccionados con rica batista labrada, sin cuello y con cuello, a... ... ... $	28.50
CALZONCILLOS largos de dril asargado, buena calidad a ... ... $	11.90
CALZONCILLOS afranelados, tejido cruzado, artículo doble de mucho abrigo ... ... $	17.50
CALZONCILLOS cortos de puro hilo, calidad fina, a . $	21.50
CALZONCILLOS largos de puro hilo, calidad fina, a . . $	29.50
CUELLOS blandos de medio hilo, artículo buen resultado, a... ... ... $	1.75
CUELLOS almidonados, varios modelos (Saldo de medidas), a... ... ... $	1.75
CUELLOS de hilo finos, fabricación inglesa (Saldo de medidas), a... ... ... $	2.90
UN SALDO de puños dobles, almidonados, el par ... $	1.75
PUÑOS de puro hilo, almidonados, fabricación inglesa, el par... ... ... $	2.05

EN BLUSAS Y BATAS:

DELANTALES en nansú adornados con bonitos encajes.. ... $	3.90
DELANTALES en madapolán blanco, con peto y tirantes, adornados con tira de broderie inglés, a. . . . $	7.90
DELANTALES con mangas, en buen madapolán blanco, para todos los talles, desde . . . $	12.90
BLUSAS en organdí blanco, mangas largas, adornadas con calados desde $	10.90
BLUSON en crepé de China, en seda blanca, adornados con volados plissé, a ... ... $	59.00

EN LAYETTES:

CAMISAS en bramante lavado, adornados con puntillas para bebés a $	1.75
PAÑALES en bramante, a ... ... $	1.95
CAMISITAS en nansú, festoneadas y bordadas a mano a $ 3.50 y . . $	2.90
BABEROS en piqué, bordados a mano y con puntilla, a... ... ... $	2.30
CAMISONES en finette, festoneados, para bebés hasta de 1 año, a . . $	12.90
TRIANGULOS en finette, festoneados, a ... ... $	4.75
BOMBACHAS en finette con broderie, a... ... ... $	3.90
VESTIDOS en piqué afranelado, bordados a mano, a ... ... $	15.90

EN SPORT:

CAMISAS de piel blanca, manga corta, a... ... ... $	11.90
CAMISAS de piel blanca, manga larga, a... ... ... $	12.90
CAMISAS de oxford inglés, a... ... $	21.90

EN ROPA BLANCA PARA SEÑORAS:

CAMISAS en género lavado, buena clase, adornos de broderie, hechura de mangas, desde ... ... $	3.90
CAMISAS en género lavado, forma Imperio, con adornos, vainillados a máquina, desde ... ... $	4.50
CAMISAS en madapolán de rica clase, cosidas a mano, con adornos de encajes valencianas, desde ... ... $	12.90
CALZONES en género lavado, buena clase, con adornos de broderie, desde.. ... ... $	3.90
CALZONES en madapolán fino, con adornos de encajes valencianas, cosidos a mano, varios modelos, desde . . $	5.50
CUBRE CORSES en fino madapolán, cosidos a mano, con adornos de encajes valencianas, varios modelos, desde $	4.50
CAMISONES en buen género lavado, sin cuello, con media manga, adornados con broderie y encajes de hilo, desde ... ... $	9.90
COMBINACION calzón en fino nansú, con adornos de broderie, desde ... ... $	17.90
JUEGOS en madapolán de rica clase, bordados a mano, compuesto de 4 piezas, desde $	65.00

EN LENCERIA NIÑAS:

CAMISAS en tolle, adornadas con festón y broderie, para años 6 a 8, a $ 3.10; para 5 a 6, a $ 2.40; para 2 a 4, a ... ... $	1.95
CAMISONES en tolle, con recortes, broderie y puntilla de hilo, para años 7 a 9 a $ 7.90; para 3 a 6, a $ ... ... $	6.90
CALZONES en piqué, afranelado, adornados de tira bordada, para años 9 a 14, a ... $	6.90
CALZONES en moletón, festoneados, para años 0 a 14, a $ 6.50; para 6 a 8, a $ 5.90; para 3 a 5, a ... ... $	4.90
REFAJOS en finette festoneado, para años 7 a 9, a $ 10.50; para 4 a 6, a ... ... $	8.50

GRAN SALDO en ropa blanca fina, en nansú, toda cosida a mano, **A PRECIOS DE VERDADERA LIQUIDACION.**

EN BONETERIA NIÑOS:

CAMISAS blancas confeccionadas en rico bramante, modelo sin tira de cuello, para años 8 a 12, a $ 4.30; y de 2 a 7, a $	3.75
CAMISONES de bramante blanco, calidad superior, adornados con céfiro color, unido, modelo japonés, medidas 26 al 36; cualquier tamaño, a . $	7.80
CAMISAS blancas, pechera alforzada, artículo fino, medidas 30 al 33, a. . . . . . $	3.90
DELANTALES en bramante blanco, modelo a tablones, para años 2 a 10; cualquiera edad a . . . . $	7.90

EN BLANCO:

FUNDAS y CUADRADOS de lienzo fino con vainilla, a... ... ... $	2.90
SABANAS de crea, tipo hilo, con vainilla, para 2 plazas, a $ 22.50; para 1 1/2 plazas, a $ 17.90; para 1 plaza a. . . . $	14.90
COLCHAS blancas, tejido nido de abejas, artículo grueso, tamaño 180x230, c/u. $	23.50
TOALLAS blancas, afelpadas, tamaño grande, de buena clase, c/u. ... ... $	5.90
SERVILLETAS adamascadas, para comida, la docena... ... ... $	13.80
REPASADORES de hilo para vajilla, docena $ 39; para cristal, a ... ... $	33.00
LIENZO lavado Gath y Chaves, ancho 85 centímetros, el metro ... $	1.90

POR RENOVACION DE SURTIDO

GATH & CHAVES liquida, en casi todos sus departamentos, artículos interesantísimos, cuyos precios, ALGUNOS DE ELLOS VERDADERAMENTE IRRISORIOS, constituyen GRANDES OCASIONES, sin parangón posible.

EN EL SUBTERRANEO

Comestibles:

COCOA Van Houtens, lata de 1/4, a .. .. $	2.20
COCOA con leche condensada, doctor Moore, lata 1/4, a	1.95
CHOCOLATE con leche, doctor Moore, 1/4, a	1.95
CAFE con leche, doctor Moore, 1/4, a..	1.95

EN EL PRIMER PISO

Sombrerería:

SOMBREROS Hongos, ingleses, negro inalterable (saldo de medidas). Precio primitivo $ 48.00, ahora .. .. $	31.50
SOMBREROS Hongos, marca J. B. Stetson, fieltro de nutria (Saldo de medidas). Precio primitivo, $ 90, ahora	56.00

Corbatería:

PARAGUAS de sarga de pura seda, marca Fox, puños elegantes, precio primitivo $ 69, ahora .. .. $	49.50
EL MISMO artículo, precio primitivo $ 90.00, ahora	68.00
SUSPENSORES de seda, extra suple, precio primitivo $ 24.70, ahora	14.50
LIGAS de seda, extra suple, distintos colores, precio primitivo $ 9.50, ahora	4.50

Bonetería:

CALCETINES de hilo de Escocia, para hombres, negros, fabricación francesa, calidad superior, precio primitivo $ 14.55, ahora .. .. $	8.90
CALCETINES de hilo y seda, con bordados y lisos, en blanco, negro y colores variados. Precio primitivo $ 18.75, ahora	12.90
CAMISETAS mezcla de algodón y lana, con pechera doble, color gris, artículo de abrigo. Precio primitivo $ 22.40, ahora	16.90

Garnitures:

TIJERAS para costura y bordados. Precio primitivo $ 6.50, ahora, c/u $	3.90
LABORES empezados y dibujados, varios estilos. Precio primitivo, $ 2.70, ahora c/u	1.20
CINTAS de pura seda, para ropa blanca. Precio primitivo $ 2.70, ahora, el metro	1.50
LANA para tejer, paquete de 120 gramos. Precio primitivo $ 8.60, ahora, el paquete ...	4.50

Perfumería:

EXTRACTO Lieramf de Lubin. Precio primitivo $ 65.00, ahora cada uno .. .. $	29.00
EXTRACTO Fan Fan La Tulipe de Rosine. Precio primitivo $ 52.00, ahora, c/u.	19.50
MAQUINAS para afeitarse, imitación Guillette. Precio primitivo $ 18.20, ahora c/u ...	11.50
POLVOS dentífricos Turquety. Precio primitivo $ 3.90, ahora c/u. ...	1.50

Guantes y Pañuelos:

GUANTES de algodón, negros, para caballeros. Precio primitivo $ 5.50, ahora, el par .. .. $	1.90
GUANTES de hilo, blancos, para militares, con un broche de presión. Precio primitivo $ 6.50, ahora, el par	2.90
GUANTES de algodón blancos, para mozos. Precio primitivo $ 2.20, ahora, el par	0.95

Farmacia:

VINO Quina Laroche. Precio primitivo $ 7.50, ahora .. .. $	4.95
VINO Vibrona, frasco grande. Precio primitivo $ 17.50, ahora .	9.30
GLICERINA, frasco grande. Precio primitivo $ 11.80, ahora ..	7.20

EN EL SEGUNDO PISO

Sastrería:

TRAJE completo para caballero, prolijamente confeccionado en casimir inglés, gusto de alta fantasía, variados modelos de gran moda, desde .. .. .. $	135.00
SOBRETODOS, interesante surtido en formas variadísimas y de gran moda, casimires ingleses de pura lana, fantasías especiales para cada modelo, conclusión esmeradísima, desde	135.00

Impermeables genuinamente ingleses de las mejores fábricas, realizamos totalmente nuestra existencia, a los siguientes precios:

MODELO raglán, colores unidos de gran moda. Precio primitivo, $ 270, ahora . . . . $	195.00

Confección Niños:

PANTALONES cortos, a la inglesa, confeccionados en buena sarga negra de pura lana, todo forrado, para años 2 a 15. Precio primitivo, $ 30, ahora (cualquier edad), a. . . . $	14.90
TRAJE cazador, cuello cerrado, dos tablones, en casimir fantasía de lana, gran variedad de colores de moda, todo forrado, para años 7 a 14. Precio primitivo, $ 84, ahora (cualquier edad), a. .. . . $	68.50
CAPA marina con solapa, confeccionada en rico paño azul marino de lana, toda forrada, caperuza forrada en seda, cuello de terciopelo, adornado con un bordado de seda oro, modelo muy elegante, para años 2 a 12. Precio primitivo, $ 84, ahora (cualquier edad), a $	59.50
TRAJE de saco marino cruzado, confeccionado en fina sarga azul marino, cuello de seda azul o lacre, bordado de oro en la manga, espalda con presilla y pliegues, todo forrado, para años 3 a 10. Precio primitivo, $ 100, ahora (cualquier edad), a . . . . $	69.50

Zapatería Hombres:

CALZADO "Hanan" (saldo de medidas). Precio primitivo, $ 90, ahora, el par . . . . . . $	49.50
CALZADO "Packard" (saldo de medidas). Precio primitivo, $ 68, ahora, el par . . . . $	23.50
BOTONES para militares (saldo de medidas). Precio primitivo, $ 45, ahora, el par . $	19.50

Zapatería Niños:

Calzado suizo, marca Cruz.

ZAPATONES de cabritilla negra N.o 16. Precio primitivo, $ 16.50, ahora. . . . . $	5.50
BOTAS de paño, en colores surtidos, N.os. 24/26. Precio primitivo, $ 24.50 ahora. . . . . $	9.50
ZAPATOS de cabritilla color, N.os. 22/25. Precio primitivo, $ 45, ahora. . . . . $	16.50
ZAPATOS de raso negro, N.os. 22/25. Precio primitivo, $ 34.50, ahora $	13.50
BOTAS de lona blanca, con botones, N.os. 27/32. Precio primitivo, $ 31, ahora . . . . $	11.50

Bonetería Niños:

CALCETINES de fino algodón, negros, para años 2 a 10. Precio primitivo, $ 2.45, ahora, la primera edad, desde... ... ... $	1.25
CALCETINES de algodón café, varios tonos, artículo francés, calidad extra, para años 2 a 7, primera edad, a . . . $	1.75
SALDOS de artículos de punto, como ser: Calzoncillos, camisetas y combinaciones, a precios de verdadera liquidación.	
SOMBREROS para niños y jóvenes: Calañeses, varios colores y modelos. Precio primitivo, $ 21.50, ahora . . . $	.90

En Juguetería:

CUEROS de badana, en colores, para pelotas. Precio primitivo, $ 9.60, ahora, c/u. . . . . . . $	4.90
ROLLOS importados para autopianos de 88 notas. Precio primitivo, $ 15, ahora, c/u. . . $	6.75

Valijería:

MALETINES de cuero vaca, importados. Precio primitivo, $ 44.80, ahora, c/u. . . . . $	25.00
ANTEOJOS de larga vista, con estuche. Precio primitivo, $ 126, ahora, c/u. . . . . $	89.00

Sport:

CAMISETAS de atletismo, artículo importado. Precio primitivo, $ 11, ahora, c/u. . . . . . $	7.90
ZAPATILLAS para atletismo, artículo importado. Precio primitivo, $ 43.50, ahora, el par $	21.00

Librería:

GRAN LIQUIDACION de obras en francés, por renovación de surtido, desde. . . . . $	2.50
BLOCKS de 80 hojas, calidad superior, a . . . $	1.10
SOBRES de color, el o/o $	1.60
MOJADORES de vidrio, con esponja, a. . . $	1.95
LACRE en barras de 1/4 libra, a. . . . . . . $	1.95

EN EL TERCER PISO

Confección Señoras:

LIQUIDAMOS todo el surtido de Tapados, confeccionados en ricos terciopelos de lana y gamuza, modelos elegantes, desde . . . . $	185.00
LIQUIDAMOS un interesante surtido de vestidos confeccionados en géneros de pura lana, desde. . . . . . . $	135.00
TRAJE sastre, en ricos terciopelos de lana, forrados en seda, hechuras modernas, desde . $	235.00

Hemos efectuado grandes rebajas de precio, en todos los modelos elegantes de vestidos de seda, para teatro y fiestas, y en todas las confecciones para la presente estación.

Confección Niñas:

LIQUIDAMOS un interesante surtido de tapados, confeccionados en rica gamuza de lana, modelos muy variados, con adornos de piel, bordados, etc., forros de seda, para años 3 a 9, a $ 98.00 y . . . . . $	85.00
UN SALDO de Vestidos para colegiales en buen cheviot de lana azul, para niñas de 6 a 11 años, a . . . . $	45.00
LIQUIDAMOS todo el surtido de Tapados, confeccionados en terciopelo de lana, forrados en seda, hechuras elegantes para jovencitas del talle 36 al 42, desde . . . . $	150.00
EL MISMO artículo, con adornos de piel, desde $	175.00

Rebaja de precios en todos los Trajes sastre de lana, modelos muy elegantes, para jovencitas del talle 38 al 42.

Lutos:

BLUSAS en crespón de algodón, mangas largas. Precio primitivo: $ 14.80; ahora, cada una . . . . $	5.90
ECHARPES en lana, negros, tricot, con cinturón y bolsillo. Precio primitivo: $ 41.60; ahora, cada uno . . . . $	35.80
BLUSAS en buen género de lana negra, hechuras prácticas. Precio primitivo $ 43.10; ahora, cada una . . . . $	32.00
MATINES en moletón de lana, artículo muy abrigador. Precio primitivo $ 41.60; ahora, cada uno . . . . $	32.00
BATAS para interior de casa, en moletón de lana, y la misma clase que los anteriores. Precio primitivo $ 78.00; ahora, cada una . . $	55.00

Modas:

UN GRAN surtido en fantasías para adornos de sombreros, negras y en colores de moda, precio primitivo $ 7.50; ahora, cada una . . $	3.95
HORMAS para señoras y señoritas, en paño negro y color, formas muy variadas. Precio primitivo $ 45.00; ahora, cada una . . . . $	26.10

Blusas y Batas:

DELANTAL de cintura, en céfiro, colores variados, adornado con guardas al tono. Precio primitivo $ 5.10; ahora, cada uno . . . . . . $	3.90
DELANTALES en tela de Holanda cruda, con peto y tirantes, adornados con vivos de color, desde . . . . . . $	12.50
BATAS para interior de casa, en franela de algodón de fantasía, modelos muy prácticos. Precio primitivo $ 23.90; ahora . . . . $	16.90

Corsés:

CORSES "Warner", en rico coutil floreado, busto bien bajo, largo de caderas, pocas varillas. Precio primitivo $ 61.60; ahora . . . $	18.90
CORSES "Warner", en coutil de hilo, muy buena clase, busto bajo, largo de caderas, varillaje de aluminio. Precio primitivo $ 75.60; ahora, cada uno . . $	36.50
CORSES "Warner", en finísimo coutil arrasado, clase muy superior, busto bien bajo, bien largo de caderas. — Precio primitivo $ 86.80; ahora, c/u .	38.50
CORSES "Warner", en coutil floreado, rica clase, busto bien bajo, largo de caderas, 6 tirantes. Precio primitivo, $ 83.20, ahora, c/u	42.50

Lencería Niñas:

CALZONES en jersey de lana, muy buena calidad, para niñas de 12 a 15 años. Precio primitivo $ 24.50, ahora, cada uno .. .. $	15.50
COMBINACIONES de lana tricot, artículo muy práctico para jovencitas, de 12 a 15 años. Precio primitivo $ 36.50, ahora, c/u.	22.50
COMBINACIONES en punto tricot de algodón para jovencitas de 12 a 15 años. Precio primitivo $ 19.50, ahora, c/u.	12.90
ESPALDERAS en coutil, artículo muy práctico para niñas de 10 a 14 años. Precio primitivo $ 19.50, ahora, c/u	6.90

Layettes:

AJUARES en gasa, compuestos de tres piezas, adornados de recortes y cintas, varios gustos. Precios primitivos $ 150.00 y 140; ahora, c/u, $ 70 y ... $	65.00
BATAS en pongé, con fondo de mesalina, adornadas de encajes finos. Precio primitivo $ 110; ahora c/u .	50.00
BATAS en gasa, con fondo de mesalina, adornadas de encajes, varios gustos. Precio primitivo, $ 43; ahora, c/u.	24.50
CORPIÑOS en jersey de lana, para años 1-1/2. Precio primitivo $ 6.90; ahora, c/u.	3.50

Bonetería Señoras:

MEDIAS de hilo, lisas, diversos colores. Precio primitivo $ 9.80: ahora $	5.95
BUFANDAS de lana tejidas, con flecos. Precio primitivo $ 25.20; ahora, cada una	13.50
MEDIAS toda de seda, lisas y con cuchilla bordada, diversos colores, marca "Onix". Precio primitivo $ 49; ahora, el par	24.90
REFAJOS de lana tejidos, diversos colores. Precio primitivo $ 39.20; ahora, cada uno .. .	26.50
PAÑUELOS de lana para rebozo, color vicuña. Precio primitivo $ 65; ahora, cada uno .. .	35.00
ENAGUAS en jersey de seda, modelos y colores de gran moda. Precio primitivo $ 96; ahora, cada una ..	45.00

Zapatería Señoras:

ZAPATOS Hanan de raso blanco, rosa y celeste, en todas las medidas; de cabritilla negra, charol, gamuza blanca, gum metal y gum color, medidas 34 al 35 y 39 al 41. Precio primitivo $ 90; ahora, el par .. .. $	37.50
ZAPATOS suizos, marca Cruz, de cabritilla negra, color y charol, con taco francés o Luis XV, medidas 34 al 35, 39 al 40. Precio primitivo, $ 90; ahora, el par	37.50
ZAPATOS suizos marca Cruz, en tela marrón y gris oscuro, con taco francés forrado y 4 ojetillos (hay todas las medidas). Precio primitivo $ 51; ahora, el par	13.50
CALZADO "Domby" de fabricación norteamericana, en tela gamuza blanca y potro charolado, con taco francés de suela y 5 ojetillos, medidas 34-5—39-41. Precio primitivo $ 60; ahora, el par	17.50

EN EL CUARTO PISO

Bazar:

JOYEROS de bronce finísimo. Precio primitivo $ 54.60; ahora, c/u $	32.00
COLUMNAS de mármol con bronce. Precio primitivo $ 600; ahora ..	350.00
FLOREROS de cristal con aplicaciones de plata. Precio primitivo 64.40; ahora, cada uno	38.00
FLOREROS de cristal decorados y grabados, fondo de color. Precio primitivo $ 29.40; ahora, cada uno	13.90
TAZAS de porcelana, con armazón y plato de plaqué. Precio primitivo $ 44; ahora, c/u. ..	25.90

Menaje:

BALANZAS de 2 platos colgantes artículo de bastante precisión, durabilidad y de fácil manejo. Precio primitivo, $ 85.00; ahora, c/u. . . . . . . $	29.50
TAZAS de porcelana inglesa finísima, decoradas, con guarda de flores a la orilla. Precio primitivo, doc., $ 84.00; ahora, docena. . . . $	53.60
ALCUZAS de cristal Bohemia, cortado, compuesto de: mostacero, salero, pimentero y bandeja. Precio primitivo $ 47.60; ahora ..	17.00

Sanitarios:

Lamparas de bronce, especiales para comedor, pantallas con cristales, cadena y rosetón de bronce, varios modelos. Precio primitivo, $ 2 mil 100.00 y $ 1.080.00; ahora, c/u., $ 850.00, y. . . . . $	550.00
UNA GRAN LAMPARA para hall, toda dorada, con 5 reflectores, para luz indirecta (con pequeñas averías). Precio primitivo, $ 3 mil 200.00; ahora. . . . $	520.00
RADIADORES para calefacción central de agua caliente. Precio primitivo, $ 246.00; ahora, c/u. . . . . $	95.00
CADENA gruesa de bronce para lámparas. Precio primitivo, el metro, $ 16.80; ahora . $	7.50

Tapicería:

REPPS, ancho 130 centímetros, calidad superior, especial para tapiz de muebles o cortinados. Precio primitivo, el metro, $ 33.15; ahora, el metro. . . $	13.50
CRETONAS, ancho 130 centímetros, calidad extra, especial para tapiz de muebles o cortinados, fondo cáscara y negro, con bonitos dibujos y coloridos. Precio primitivo, el metro, $ 27.30; ahora. . . . . . . $	16.50
LINOLEUM, ancho 180 centímetros, pintado e incrustado, imitación parquet, en la mejor calidad. Precio primitivo, el metro, $ 27.20 y $ 49.40; ahora, el metro, $ 26.90, y. . . . $	23.50
Pergamoide, ancho 130 centímetros, especial para tapiz de muebles, clase extra superior, imitación cuero Búfalo y marroquí, colores marrón, plomo y negro. Precio primitivo, el metro, $ 49.40; ahora, el metro. . . . . . . $	28.50
CARPETAS de yute para mesa, medidas 170 x 500, con dibujos al centro y lindas guardas con flecos, colores verde y granate. Precio primitivo, $ 163.30; ahora. . . . . . $	85.00

V I D A S O C I A L

EN EL SALON DE PATINAR

GRUPO DE ASISTENTES A LA REUNION DE MODA EFECTUADA AYER EN ESTA ELEGANTE SALA DEPORTIVA

EN EL INSTITUTO AGRONOMICO.—

Esta tarde se efectuará en el hermoso hall del Instituto Agronómico un gran baile que los alumnos han organizado para despedir a los miembros del Centro de Agronomía.

CURSO DE TEOSOFIA.—

Con una numerosa y distinguida concurrencia se llevan a cabo los cursos que está dando don Roberto Riesle en el salón de Huérfanos 1326. La próxima clase que se efectuará mañana Lunes, a las 6 y media, tratará sobre "El cuerpo y el plano astral".

La entrada es libre.

CLASE DE LITERATURA NACIONAL EN LA UNIVERSIDAD CATOLICA.—

El Martes próximo, a las 5 3|4, dará su clase de literatura chilena, el profesor don Ricardo Latcham, bajo el siguiente sumario:

Resumen de la clase anterior sobre Pedro de Oña. Santistevan Osorio, continuador de la Araucana.

El poema "Las guerras de Chile" que se atribuyó a don Juan de Mendoza y Monteagudo es atribuído ahora a don Francisco de Quiñones. "El Purén Indómito", de Hernando Alvares de Toledo. "El Compendio Historial de Chile", de don Melchor Jufré del Aguila.

Resumen de los ensayos épicos sobre Chile.

COLECTIVIDAD INGLESA.—

Saint Andrews War-Memorial Church. Sunday June 17. Celebrations of Holy Communion at 8.30 and 10.30. Members of the recently formed Womens Diocesan Union are kindly urged to attend the first Service of the Unión as agreed upon Canon P. J. Walker, Chapalin.

CONSEJO NACIONAL DE MUJERES.—

El martes 19 del actual, a las 6 y media de la tarde se efectuará en este Centro la segunda serie de las conferencias que sobre el tema "La mujer y la política", inauguró con su presencia el Presidente de la Repúylica.

Esta segunda parte estará a cargo de la señorita Elvira Santa Cruz Ossa (Roxane).

Las entradas se venderán ese mismo día en Catedral 1575.

Se efectuará aunque llueva.

MATRIMONIO CONCERTADO.—

Ha quedado concertado en Chillán el matrimonio del Ingeniero Civil don Francisco Rosende S., con la señorita Josefina Merino Feliú.

Hizo la visita de estilo el señor Francisco J. Rosende.

EN CASA DE LA FAMILIA GARFIAS VALDES.—

En la espléndida recepción ofrecida por el señor Emilio Gárfias y señora Adriana Valdés de Garfias, notamos a las siguientes señoras:

Luz Lyon de Pereira, Ana del Campo de Larraín, Carolina Pereira de Correa, Amelia Valdés de Huidobro, Georgina Llovet de Irarrázabal, Teresa Alamos de Balmaceda, Elena Sanfuentes de Zañartu, Malvina Penna de Herquíñigo, Victoria Ruiz de Claro, Lucía Barros de Besa, Flora Yáñez de Echeverría, Sara Saavedra de Salinas, Victoria Claro de Ovalle, María Huidobro de Figueroa, Carmen Flesh de Irarrázaval, Amelia Errázuriz de Huidobro, Blanca Figueroa de Riesco, Inés Santa Cruz de Pinto, María Teresa Arteaga de Cotapos, Adriana Aldunate de Larraín, Gabriela Cuevas de Ortúzar, Carmela Balmaceda de Casanueva, Juana Rivas de Ramírez, Mercedes Santa Cruz de Vergara, Enriqueta Vergara de Scroggie, señora de Malbrán, Matilde Barros de Ovalle, Elena Fernández Jara, Guisela Irarrázaval de Huidobro, Georgina Llobet de siño, Aurelia Mathieu de Villegas, señoras de Amaral, de Collier, Mercedes Montes de Claro, María Wilms de Wilson, Blanca Charme de Besa, María Elena Peró de del Solar, Sara Larraín de Bascuñán y algunas otras.

ENLACE FIERRO PEREZ - CONCHA SUBERCASEAUX

LOS NOVIOS DESPUES DE LA CEREMONIA RELIGIOSA QUE SE EFECTUO A MEDIODIA DE AYER EN LAS AGUSTINAS

MANIFESTACIONES.—

Con motivo de haberse retirado don José Nixón B. de la Cámara de Diputados, el personal de la Secretaría, le ofreció ayer una manifestación de despedida en la que le obsequió una valiosa obra de arte.

—Con motivo del ascenso a capitán del teniente 1.o señor Aurelio Concha Vera, un grupo de amigos le ofrecieron anoche una comida, a la que asistieron los siguientes capitanes: Aurelio Concha Vera, Carlos Cruz Hurtado, Pedro Lagos Lagos, Ramón Ortiz Desport, Ramón Luis Méndez, Juan Porcella Muñoz, Gustavo Urzúa, Jacinto Ochoa Ríos y el señor Alberto Bachler Sh.

NACIMIENTO.—

Ha nacido un hijito de la señora Matilde Salas de Rivas y del señor Ramón Rivas Freire.

A BUENOS AIRES.—

Próximamente se dirigirá a Buenos Aires don Ramón Valenzuela M.

BAUTIZO.—

Ha sido bautizada Isabel Eugenia Larraín Riesco, hija de don Francisco de Borja Larraín y de la señora Cristina Riesco de Larraín.

ENFERMOS.—

Delicado de salud se encuentra don Carlos Plummer Cortés.

—Se encuentra enferma de cuidado la señorita Adriana Díaz del Campo.

Se encuentra enfermo el señor don Antonio Orrego Barros.

RECEPCIONES.—

El Domingo próximo se efectuará la recepción que don Luis Rozas Ariztía y señora Mercedes Lecaros de Rozas orecen con motivo del matrimonio de su hija Marta.

—Esta tarde la señorita Teresa Martínez del Río dará una recepción a un grupo de sus relaciones en su residencia de la calle Domeyko.

ALMUERZO.—

El personal del Departamento de Materiales de los Ferrocarriles se reunió a mediodía de ayer a almorzar en el Restaurant Regina, al que asistieron todos los jefes de Sección.

A EUROPA.—

Próximamente se dirigirá a Europa la familia Encina Bezanilla.

VIAJEROS.—

Al Recreo se ha dirigido don Luis Barros Borgoño.

—Ha regresado a Mulchén don Roberto Ruiz.

—A Viña del Mar ha regresado don David Scott.

—En el Sur se encuentra don Daniel Martner.

—Procedente de Valparaíso ha llegado la familia Flesh Serrano.

—De Viña del Mar ha llegado la familia Jackson Prain.

—Del Norte ha regresado don Tomás Echeverría.

MATRIMONIOS.—

El Lunes 11 del presente se llevó a efecto privadamente en casa de la novia el matrimonio de la señorita Teresa Porthault con el señor Vidal Yessouroun.

Los desposados partieron al

SONETO

Admirando a Lilette, la bailarina
el pueblo entusiasmado le decía:
"Eres la más hermosa", y la divina
criatura, halagadora, sonreía.
"Tu cuerpo es como el ánfora (opalina
"donde beben los dioses la ambrosía
"y tu piel es la nota alabastrina
"del ruiseñor en la floresta umbría
"¿De qué viene, Lilette, tu (encantamiento!
"¿Qué filtro bebes? ¿De qué (fuente brota
"la magia de tu piel de pensa- (miento!
Y habló la hermosa y dijo: "Mi (tesoro
"es un secreto a voces, tomad nota
"si adaptarlo deseáis:

(LA CREMA DE ORO".

PERFUMERIA
POUDRE DE RIZ DELICIOSO E IMPALPABLE

POLVOS DE ARROZ
JUVENTUD Y HERMOSURA OBTENDRA USANDO
JUANA DE ARCO
En venta en la Droguería FRANCESA y demás farmacias.

Mentalistas
ESTUDIOS EN EUROPA

Educación de la voluntad; Dominación de sí mismo, curación de todas las enfermedades por autosugestión consciente.— Especialidad en Neurastenia, pérdida de memoria, transmutación de energías negativas en positivas.
Consultas: Lunes Miércoles y Viernes, de 2 a 6.

ESTADO 250. — OFICINA 5

Bailes de Salón

Enseñanza perfecta de todos los bailes modernos, por el prof., bonaerense Rafael Barroso.
Tango argentino — Machicha brasilera (de salón), Caniel Step. (Paso de camello) el baile que ha reemplazado al Shimmy en New York — One Step, Vals etc. — Clases particulares. — Miraflores 130.

Sociedad Científica de Chile

Cítase a todos los socios a sesión general extraordinaria, que tendrá lugar el Lunes 18 del presente, a las 6.30 P. M. en Bellavista 0165, para resolver sobre la cancelación del saldo del valor de la casa adquirida por la Sociedad.
Inmediatamente después, habrá sesión general ordinaria, con varias comunicaciones.
Santiago, Junio 16 de 1923.

Dr. ALEJANDRO AYALA,
Presidente.

MUEBLES DE OFICINA
Escritorio de cortina americanos, archivadores Sehol de 15 cajones con sus respectivas palancas.
Con facilidades de pago.
Entrega inmediata.
MUEBLERIA SUD-AMERICANA
SAN DIEGO 957.—CASILLA 5039

Se Arrienda

Extensa casa en bajos, Ejército 49. Canon: $ 1,000.
Tratar:
EJERCITO 51
DE 10 A 4.

GRAN BAILE
HOY A LAS 10 P. M., con la Orquesta De Lorenzo, $ 5.
ESCUELA ESCOBAR
Puente 682

No Hay
mejor a igualdad de precio en lo que vende la
MERCERIA AGUSTINAS
Ahumada 42

MUSICA
LAS MEJORES EDICIONES
EL MEJOR SURTIDO
LOS PRECIOS MAS BAJOS
GRIMM & KERN
Ahumada 99, esq. Moneda
SERVICIO ESPECIAL PARA PROVINCIAS
A revendedores fuertes descuentos

SENEGUINA
— CURA —
— TOS —
ASMA, CATARRO, BRONQUITIS, PULMON

Relojes pulsera
de oro 18 k. y de plata para señoras y caballeros, vendemos
CON FACILIDADES DE PAGO
sin recargo de precio. Entrega inmediata.
M. S. — CASILLA 3616.

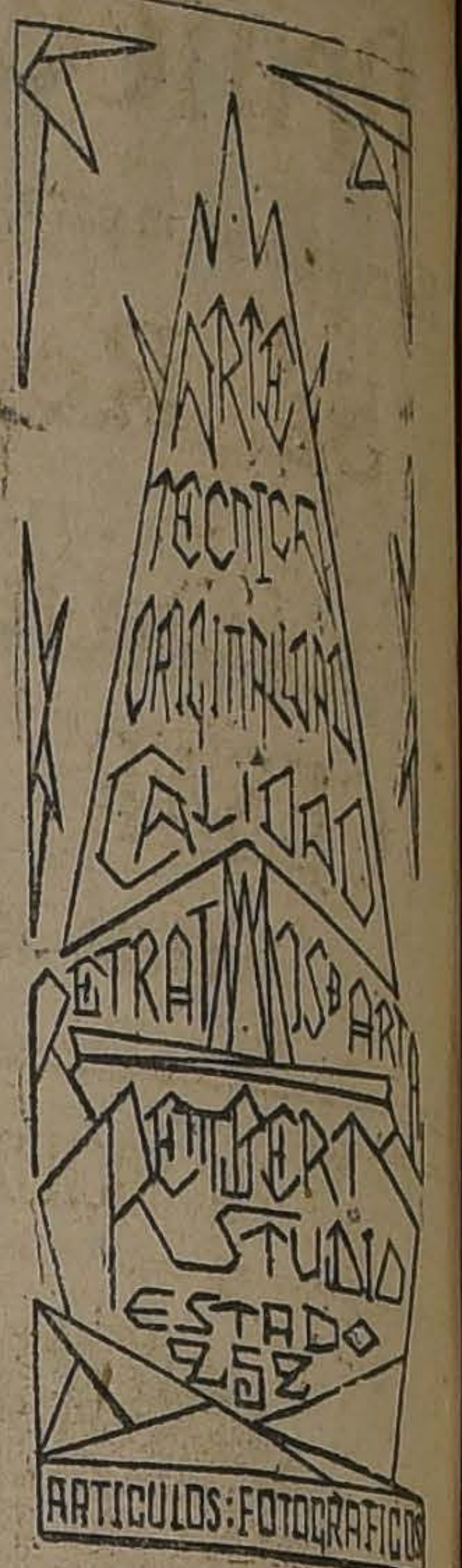

Jabón Balsámico
EL MEJOR

MUEBLES
de todos estilos, a precios bajísimos, vende
"LA UNIVERSAL"
Catedral 1131
FRENTE AL CONGRESO
Damos facilidades en el pago. Entrega inmediata.

PIELES
Ofrece al distinguido público, al contado y con facilidades de pago sin recargo de precio, tambien recibe hechuras y transformaciones la
FABRICA DE PIELES
SAN ISIDRO, 127: Casa particular

CALLOS
EUREKA el mejor remedio del mundo contra los callos y juanetes.

Pimentón Español
CALIDAD SUPERIOR
Precio bajo fijo.
MERCERIA MATAS
DELICIAS 2780 — PORTAL EDWARDS

PAPELES PINTADOS
BUEN SURTIDO AMERICANO
:: PRECIO BAJO FIJO ::
MERCERIA MATA
CASA FUNDADA EN 1886
DELICIAS 2780 :: :: PORTAL EDWARDS

MUEBLES
De comedor, dormitorio, escritorio
A precios sumamente bajos, con grandes facilidades en el pago, vende:
La San Antonio
Moneda 952
FRENTE CASA MUZARD

Fábrica de Tejidos de Punto
EL OSO POLAR
7 - San Diego - 7

Bonitos modelos en:
TRAJES SASTRE.
BATAS.
PALTOES.
VESTIDITOS Niñitas y Niñitos.
CAPAS.
CASACAS.
COMBINACIONES, Etc.
Especialidad en medidas.

:: PARA LUTO ::
es inapreciable nuestro trabajo. Aparte del lindo color negro que damos a los trajes de seda, lana o algodón, los entregamos del mismo tamaño, sin que hayan perdido sus formas, y con los forros, adornos, ojales y costuras muy bien teñidos en el color que se pida.
Igualamos a la muestra todo color y desmanchamos prolijamente la ropa más delicada.
PRECIOS BAJOS
TINTORERIA "EL ARTE"
AGUSTINAS 851, FRENTE AL TEMPLO SAN AGUSTIN, Y DELICIAS 2192, PORTAL GRANELLO

Gran Liquidación de Calzado Fino
ESTADO 277
Por cambio de dueño se liquida toda la existencia de la Casa "Magallón".
PROXIMAMENTE, SURTIDO COMPLETO DEL PRESTIGIOSO CALZADO DE LUJO, MARCA "TRUYOL"
MIGUEL TRUYOL F. — Estado — 277

PIELES
ASOMBROSA BARATURA
Por habernos llegado atrasado un gran stock, ofrecemos esta gran oportunidad a las
Distinguidas Damas
PALETOES DE NUTRIA fina, desde $ 700.
CAPAS DE SKUNGS
CAPAS DE KOLINSKY
ECHARPES DE TOPO
Y UNA INFINIDAD DE CLASES DIFICIL DE ENUMERAR.
RECIBO HECHURAS. — CURTEN PIELES.
ALAMEDA ESQUINA DE SAN DIEGO
Peletería Americana
ANTIGUO LOCAL ZORRO NEGRO

PIELES QUEMAZON DE PIELES
EN LA PELETERIA Y FABRICA DE TEJIDOS
LA SANTIAGUINA
SAN DIEGO 107
Desde mañana Lunes y sólo por 5 días
se venderá toda la existencia de pieles a precio de costo por ensanche del local para la Fábrica de Tejidos y por balance.
Los precios son tan bajos, que nadie saldrá sin comprar. Hay pieles al alcance de todos los bolsillos.
Aproveche esta única ocasión, que es sólo por 5 días, empezando desde mañana Lunes 18 de Junio hasta el 23 de Junio.
NO OLVIDARSE:
LA SANTIAGUINA
SAN DIEGO 107 :-: TELEFONO 3551
NOTA: Lindos paletoes de lana tejidos de punto, a $ 60. Batas desde $ 60. Chombas desde $ 20.

REGALOS EN PERFUMERIA
A MITAD DE PRECIO
Hay bonitos estuches imitación marroquí y raso, exquisitos perfumes, especial para regalos, antes $ 30, hoy $ 15 y $ 5 frasco.
Colonias finas, riquísimas, 8.50 cuarto litro.
Colonia en todos los perfumes y la incomparada Tipo Atkinson, a $ 10 litro 5 1|2.
Medicinal para fricciones, $ 5.50 litro.
Vinagre tocador, fino, $ 5 frasco.
"Bálsamo Capilar", quita en ocho días la caspa más tenaz y aumenta el cabello, $ 4 frasco.
Brillantina líquida, da brillo de seda, $ 3 frasco.
Bandolina, doblega el pelo más rebelde, $ 3.50.
Tintura Ideal, obtiénese color muy natural, $ 5.00 caja.
Crema para las arrugas, deshace las más antiguas, $ 3 caja.
"Salt Merveilleuse", pase a probarla gratis. Torna el cutis blanco y tierno como a los quince años. Nada comparado. Frasco 10 pesos.
Blanco para el escote, $ 3 frasco.
Rojo para labios y mejillas, $ 1.40 y $ 3.00 caja.
Leche Rosas, suaviza y embellece el cutis, $ 3.
Elixir para familias, fórmula con desinfectante, admirable y buen perfume, $ 12 litro.
MUCHOS OTROS ARTICULOS DE OPORTUNIDAD
PASAJE MATTE 58. — PEREZ BARAHONA.

Princesita

Hermosa canción para piano y canto

Se Regala

EN

EL ALMACEN DE PIANOS

CESAR RAU

MONEDA 1375

EN EL CLUB INGLES

DURANTE LA COMIDA QUE LOS EX-SOLDADOS BRITANICOS RESIDENTES EN ESTA, LE OFRECIERON AL CORONEL G. R. V. KINSMAN, ATTACHE MILITAR DE LA LEGACION INGLESA

EN SOCIEDAD

SEÑORITA GRACIELA CONCHA SOTOMAYOR

Brasil, donde fijarán su residencia.

—Carlos Bravo F. y Corina Saldes de Bravo participan a Ud. el matrimonio de su hija Hilda con el señor Alberto Urzúa U., efectuado privadamente el 22 de Abril último.

UNION SOCIAL DE LA PARROQUIA DE SAN FRANCISCO SOLANO.—

Circula la siguiente invitación: Tenemos el agrado de invitar a usted y familia a la solemne velada inaugural con que iniciará sus labores la Unión Social de la Parroquia de San Francisco Solano, hoy Domingo 17, a las 3 1|2 P. M., en el teatro de la calle San Pablo N.o 1274.

Encareciendo su asistencia, nos suscribimos de usted como sus Attos. y SS. SS.—Francisco Cruzat, cura párroco.—**Eduardo Alvear Urrutia**, presidente.—**Teresa Opazo M.**, vice-presidenta.—**Gustavo Loyola V.**, secretario.—**Mercedes Del Real**, tesorera.

MAISON REGLAT

358—AHUMADA—

Desde el LUNES liquidación del saldo en

Sombreros Modelos

LLEGARON

Capas y Abrigos DE PIELES

CONFERENCIA.—

El Martes, a las 6 de la tarde, tendrá lugar en el salón del Instituto de Educación Física, Morandé 750, la segunda conferencia que el doctor Villagra dictará bajo los auspicios de la Asociación de Señoras contra la Tuberculosis.

En forma amena, a la vez que científica, ilustrando su disertación con proyecciones luminosas, el doctor Villagra explayará nuevos aspectos de la lucha anti-tuberculosa, de manera de hacerla tan eficaz en Chile como en los países del Viejo Mundo.

El Directorio de la Asociación de Señoras contra la Tuberculosis invita a las socias de la institución y a las personas que se preocupan de estos problemas de bien púbilco a la conferencia del doctor Villagra, previniendo que no se repartirán invitaciones especiales.

Cada día se hace más urgente, dicen las señoras del Directorio, organizar con la mayor actividad en nuestro país la campaña contra el más extenso de los contagios, y es precisamente en estas conferencias de carácter científico donde pueden uniformarse las opiniones para la adopción de los mejores sistemas de propaganda, asistencia y preservación.

A BENEFICIO DE LAS MONJAS MISIONERAS FRANCISCANAS (Av. VICUÑA MACKENNA 673

Mañana, como lo hemos anunciado, se llevará a cabo en la elegante sala del Teatro Setiembre la reunión artística social que un grupo de distinguidas señoritas y jóvenes han organizado a beneficio de las Monjas Misioneras Franciscanas.

Entre los números principales del programa anotamos los de piano que ejecutará la señorita Georgina Van Roy, eximia concertista.

Además el señor Emmanuel Martínez cantará una romanza de Leoncavallo.

Millones de parásitos amenazan continuamente su dentadura Extermínelos usando el gran dentrífico

PASTA ESMALTINA

Renovación del cutis por absorción

(Del "Woman's" Magazine")

Si su cutis está desfigurado por manchas, palidez, barrillos, pecas, etc., de nada sirve que use usted polvos, pinturas, cremas u otros ingredientes. Tales imperfecciones no desaparecen y con el uso de materias nocivas sólo conseguirá desfigurarse un poco más. Lo mejor es quitar el cutis mismo con todos sus defectos, y para ello basta comprar un poco de cera pura mercolizada, que se extiende por el rostro, todas las noches, lo mismo que si fuera cold cream, quitándosela por la mañana con un poco de agua caliente. La cera mercolizada absorbe el velo mortecino en pequeñas partículas, de manera que nadie puede notar que está usted arreglándose la cara, a no ser por el resultado, que es realmente maravilloso. No hay nada que se le parezca para conseguir un cutis lozano y hermoso.

JOYERIA
ALFONSO MOLINA
AGUSTINAS esq. SAN ANTONIO

Los más Lindos Regalos

Las más altas fantasías,

todo elegido personalmente en París.

Donde **GODART**, Joyería

ESTADO 257

DON FEDERICO CASAS ESPINOLA

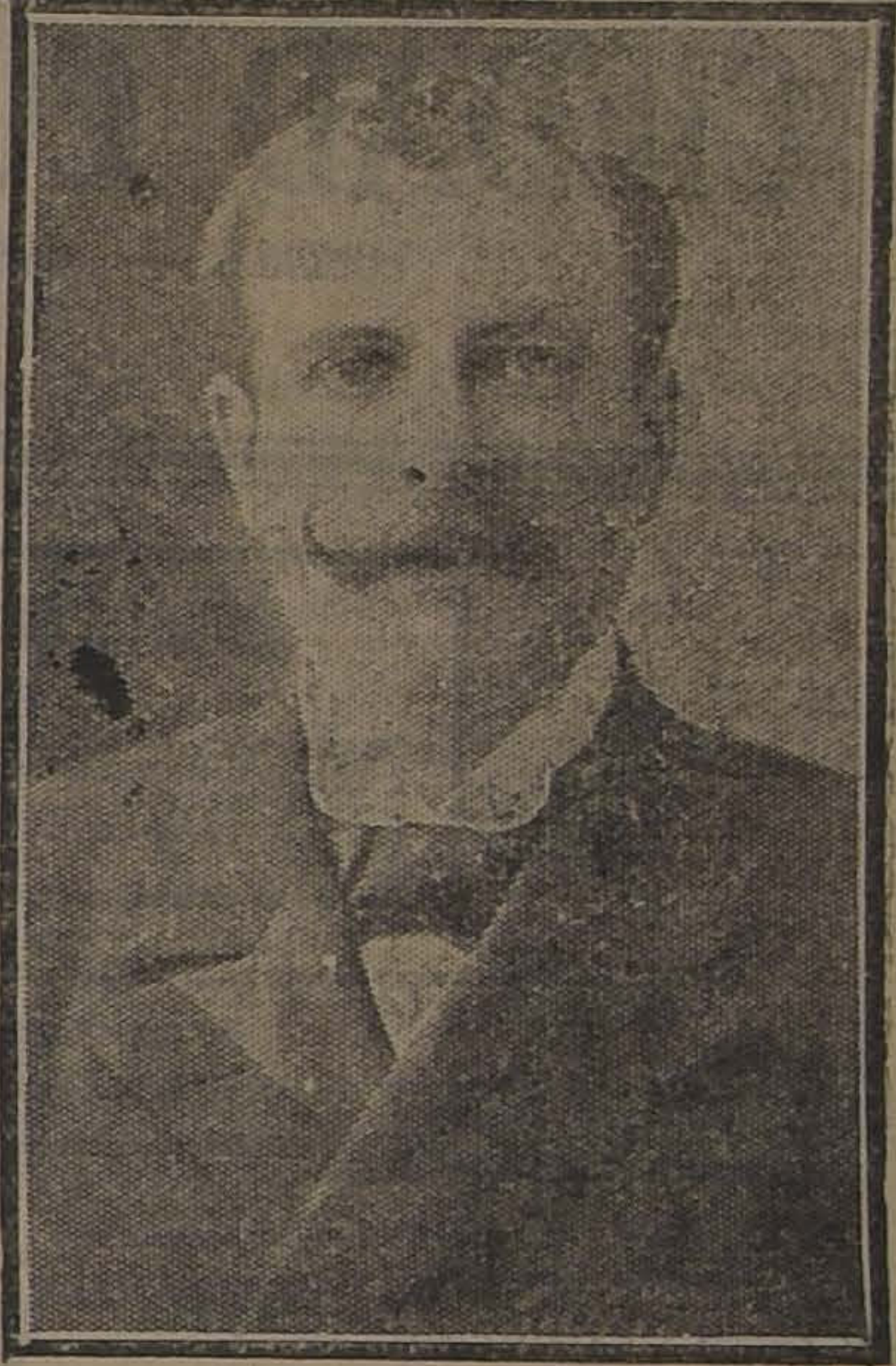

Aunque retirado desde varios años de la vida política y en general de las actividades sociales, el fallecimiento de este distinguido caballero será recordado con profundo sentimiento en el vasto círculo de sus relaciones.

Dedicado a los trabajos agrícolas desde su juventud, puso al servicio de esa industria su laboriosidad y su espíritu progresista introduciendo en ella numerosos adelantos.

Supo formar una familia que honra su nombre y goza de generales simpatías en todos nuestros círculos sociales. Creó con su esfuerzo una fortuna que le ha servido para hacer el bien con infatigable caridad.

La distinguida familia del señor Casas Espinola hallará un lenitivo a su dolor en el homenaje que toda la sociedad le tributa a su memoria.

EL DIPUTADO DON LUIS UNDURRAGA.—

Por la combinación transandina de ayer tarde se ha dirigido a Buenos Aires el diputado don Luis Undurraga G. C. y señora Amelia Fernández de Undurraga, en donde permanecerán algunos días.

SOCIEDAD DE CONFERENCIAS.—

El Lunes 25 del actual a las 6 y media P. M. se efectuará en el Teatro Setiembre la tercera reunión de esta Sociedad.

Estará a cargo de la conocida escritora señora Juana Quindos de Montalva (Ginés de Alcantara).

ELEGANCIA MASCULINA

Es un problema serio, vestir con elegancia y distinción, porque es muy difícil encontrar un sastre que sea un verdadero profesional de escuela y no un aficionado más o menos práctico en el ramo. El señor **SAMUEL BRINGEISSEN, cortador diplomado en París y Londres**, que se ha formado en el famoso estudio Roussel de la Rue-du-Borlois, bien conocido de nuestros elegantes que han vivido en París, atiende a su distinguida cuentela en **CARMEN 50**, donde ofrece el mejor surtido de telas inglesas y francesas legítimas. Es un especialista en trajes de sports.

Dr. OSCAR BEZANILLA

DENTISTA

Dentadura con o sin paladar. Extracciones indoloras. Hora fija. Plaza Yungay, Libertad 666. Teléfono 40, Yungay.

PRECIO del GAS

PARA CALEFACCION

(COCINAS, ANAFES, ESTUFAS y BAÑOS)

LOS NO ACCIONISTAS PAGAN POR METRO CUBICO .. .. $ 0.49

LOS ACCIONISTAS PAGAN POR METRO CUBICO .. .. $ 0.38½

LOS CONSUMOS SUPERIORES A 400 METROS, TIENEN MAYOR REBAJA

PEDRO ERRAZURIZ TAGLE,
Gerente de la Compañía de Consumidores
de Gas de Santiago.

LA CASA

EMILIO DELPORTE Y Cía.

BANDERA ESQUINA ROSAS

OFRECE:

Todos sus géneros de Invierno con grandes Rebajas de Precios

Tejidos a Máquina

459 Alameda :—: Teléfono 2329

GRANDES NOVEDADES EN TRAJES SASTRE

de lana y seda, batas, casacas, paletóes, echarpes, trajes de niñitas, etc., etc.

La preferida de las damas de buen gusto.

PRECIOS MODICOS

TONICO RECONSTITUYENTE

TONIJENOL

PARA ADULTOS Y NIÑOS

THAMAR

Dulcería y salón de té

Agustinas 1129

PAPAS Corahilas

de los canales, semilla y consumo.

MANTEQUILLA

JUAN LUCKEHEIDE

Puerto Varas —:— Casilla 24

PUENTE 748

CAFE RIO JANEIRO

DE

CAFE RIO JANEIRO

entre Catedral y Sto. Domingo

¡SEÑORA DUEÑA DE CASA!

¿La cocinera es intolerable? El carnicero no envía buena carne? ¿En el mercado suben las verduras? ¿Todos los presupuestos se hacen escasos? Es cosa sencilla de resolver. Pida la comida a la Casa Residencial, Confort o visítela usted.

AHUMADA 143. No lo olvide Ud.

Ahora o Nunca

Oportunidad para Señoras

En esta semana, podrá Ud. adquirir con poco dinero, lo que vale 3 veces más. Liquidamos por fin de temporada, a menos del costo.

80 **ABRIGOS**, finos distintos modelos, lana pura, forros de seda, desde .. .. $ 190.00

CAPAS, de dos ases, para teatro y calle en cráp marocaín de seda, terciopelo chiffons y felpa, desde .. .. $ 390.00

TRAJES SASTRE, de 3 piezas, (combinación de bata con paletó) con blusa de seda bordada, desde ... . $ 350.00

ABRIGOS DE FELPA, de seda imitación Nutria, con cuellos y botamangas de piel Skungs.

VESTIDOS DE SEDA PARA BAILE Y VISITA, BATAS DE LANA, SEDA Y TERCIOPELO

Todas las confecciones que ofrecemos son de fina calidad y los últimos modelos importados.

116 — AHUMADA — 116

(ALTOS, FRENTE A OTTO BECKER)

RECLAME

— DE LA —

Fábrica Vienesa de Tejidos de Punto

54 - ESTADO - 54

CAMISETAS pura lana, para señoras, en blanco, rosa, celeste, a .. .. $ 14.50

GUANTES afranelados para señoras, en café y plomo $ 2.50

¡PIELES!

Por haber llegado con gran atraso una partida de TOPO y ASTRACAN COLORES CAFE Y PLOMO anunciamos nuestra segunda GRAN REALIZACION que durará desde el próximo Miércoles, día 20, hasta el Sábado día 23, a las 7 1|2 P. M.

Si quiere comprar una piel buena y barata no olvide esta oportunidad.

Las REALIZACIONES DE LA GRAN PELETERIA EL TIGRE, son realizaciones de VERDAD. NADA BLUFF. ¡VER PARA CREER!...

GRAN PELETERIA EL TIGRE

Estado 278. Fabricantes españoles.

ESTANCIAS

FUNDOS - CHACRAS

EN VALPARAISO, $ 1.800,000. — Con 4,600 hectáreas, 360 regadas, 40 regables. Suelos de calidad superior en planes y faldeos de siembra. Cerros para crianzas de ovejunos y vacunos. 45 hectáreas frutales. Buena casa y múltiples edificios. Deuda $ 550,000. Estancia valorizable en el acto con el mayor riego y cultivo y por el nuevo ferrocarril a Valparaíso.

EN SANTIAGO. — $ 290,000. — Linda y productiva chacra de 43 hectáreas regadas, a 20 minutos de auto e inmediata a tranvías eléctricos. Totalmente cerrada con altas murallas y dividida en 10 potreros, medio alfalfados. Viña, árboles frutales, cultivos intensivos, lechería, etc. Chalet moderno de 3 pisos, parque y múltiples agrados y edificios los mejores de la Zona.

EN LINDEROS, $ 730,000. — 214 hectáreas bien regadas, a un paso de estación. — Fundo modelo con los mejores suelos del país, extra gruesos, explotados principalmente en pastoría y en una gran lechería. 65 por ciento alfalfado; siete hectáreas frutales, esparragueras. Cierros de primera clase. Magnífica casa y valiosísimos edificios modernos. Deuda Caja $ 300,000.

EN SAN FERNANDO, 11,000 HECTAREAS, A SOLO $ 45 c|u. — Con 240 regadas y gran extensión regable. Planes de riego, faldeos de siembras y cierros muy pastosos con monte y especiales para una gran crianza por sus magníficas veranadas o invernadas. Plantaciones frutales. Dos silos modernos. Muy buena casa y toda clase de edificios. Se paga: con una módica suma al contado, reconociendo deuda hip. de $ 170,000, y el saldo después de cinco años con intereses del 7 por ciento.

EN QUINTA, $ 350,000. — 160 hectáreas regadas al lado de un pueblo. Propiedad bien tenida, explotada especialmente en una lechería, mantequillería y quesería modelos, con la maquinaria más moderna, y reputadas como una de las mejores del país. Buena casa y regios galpones, establos con cemento, para 220 animales a pesebreras. Bodegas. Silos monolíticos, etc., etc.

EN ANGOL, $ 650,000. — Valioso fundo de ricos suelos trigueros, los mejores de la Zona y con producción comprobada de 6,000 sacos m|m. Parte regada. Ocho cuadras viña, plantaciones. Casas y edificios. Deuda Caja 7 o|o: $ 240,000.

OFRECE ENTRE MUCHAS OTRAS

Alfredo Tagle Rodríguez

CATEDRAL 1137. — CASILLA 3132.

EXTRAORDINARIAS LIQUIDACIONES

Por entrega del local a fines de Junio

POLVOS de la Perfumería Peele de Madrid, valían $ 12.50, a	$ 2.50
LOTION PEELE para el cutis, lo mejor del mundo, valía $ 15, a	$ 2.80

OTROS PRODUCTOS DE LA PERFUMERIA PEELE A PRECIOS REGALADOS

CREA para Sábanas, para una plaza, metro a	$ 3.00
CREA para Sábanas, para plaza y media, metro a	$ 3.90
CREA para Sábanas para plaza y media, medio hilo, metro a	$ 6.00
CREA para sábanas para dos plazas, medio hilo, metro a	$ 8.50
LIENZOS varias marcas, desde $ 2.50 metro, hasta	$ 0.90

SABANAS para una plaza y crea granito, c|u. a	$ 7.00
SABANAS para plaza y media de crea granito, c|u. a	$ 9.80
SABANAS para plaza y media de crea, medio hilo, c|u. a	$ 15.00
GUANTES para señora, colores y negros, par a	$ 0.90
ESCOBILLAS para la ropa, a $ 1.80 c|u., y	$ 1.20
GALONES fantasía, gran novedad, cuyo valor es de $ 12 metro	$ 1.00
GALON para sombreros felpilla, metro	$ 0.50
GALONES fantasía hilo de oro y plata, metro	$ 2.80
COLCHAS piqué blancas para plaza y media, c|u.	$ 42.00

PARAGUAS varillaje de acero triple en conexión tela Gloria. Valían $ 31, $ 26.50, $ 23.50, al ínfimo precio, c|u. $ 17.50 y 15.50

PARAGUAS, otras calidades, hasta el ínfimo precio, cada uno, de $ 9.00

SOCIEDAD COMERCIAL DE LIQUIDACIONES LIMITADA

LONDRES — HAMBURGO — MADRID — COMPAÑIA 1057 — UNICA CASA EN CHILE — COMPAÑIA 1057

LA CASA CIERRA EL DIA SABADO A LAS 7 P. M.

la que disertará sobre "Inquietud Religiosa".

Las entradas se venden en la secretaría de la Asociación de Jóvenes Católicas, Santo Domingo 1274, y en la Librería Nascimento.

CLUB DE SEÑORAS.—

Teatro Guignol.—En la función de las 3.16 subirá a escena este espectáculo favorito de los niños, con un variado programa.

Biógrafo.—En la sección especial de las 6.15 se exhibirá una interesante película de Harold Lloyd: "El regalón de su abuelita", que será de todo el agrado del público.

BAILE

Enseñanza rápida y correcta, estilo elegante y de última novedad, según la moda europea. Clases en privado para los principiantes. **Mañana, tarde y noche.—M. AGUILAR, profesor práctico y de más actualidad. ACADEMIAS:** Viernes en la noche, de 9 a 12; Domingo, en matinée, de 5 a 8. **Para asistir a estas reuniones se necesita hacerse alumno o ser ex-alumno.**

NATANIEL 135

ASOCIACION DE LA JUVENTUD CATOLICA FEMENINA.—

La presidenta nacional, señorita Teresa Ossandón, y la señorita Rita Ortúzar Larraín, partieron ayer a Quillota, a fin de asistir a la gran asamblea organizada por la Asociación de esa ciudad.

Las señoritas Ossandón y Ortúzar visitarán, en seguida, las parroquias de Limache, Calera, La Cruz, Hijuelas y Nogales, donde quedará establecida la Asociación en la semana próxima.

MUEBLES

de dormitorio, comedor y salón. Vende la Mueblería "Sud-Americana", con facilidades de pago. Entrega inmediata.

SAN DIEGO 957.—CASILLA 5039

Lana

¿QUIERE USTED TEJER UNA CHOMPA O PALETO CON ONCE PESOS?

Visite nuestro precioso surtido de lanas en más de 20 colores distintos.

No hay más barata en Santiago. Ventas desde una madeja.

LIBERTAD 241

(Entre Huérfanos y Avenida Portales)

Ultimos libros recibidos

En nuestra Sección Librería-2.o Piso

FRUCTUOSO CARPONA.— Antropología criminal
PIO BAROJA.— La sensualidad pervertida
EYSIO de CARVALHO.— Príncipes del Espíritu Americano
MYRIAM HARRY.— La señora jardincito
M. MARYAM.— Los millonarios de Hervea
A. HERNANDEZ CATA.— El Corazón
PEDRO MATA.— Una aventura demaciado fácil
AUGUSTO D'HALMAR.— Nirvana
GUIDO DA VERONA.— El caballero de Espíritu Santo
GUIDO DA VERONA.— Suéltate la trenza, María Magdalena
GUIDO DA VERONA.— Mimí Bluette, Flor de mi jardín
PAUL BOURGET.— Los rodeos del corazón
PAUL BOURGET.— Anomalías
JEANNE DE COULOMB.— La copa de oro
JOSE FRANCES.— La débil fortaleza
EUGENIO D'ORS.— U-Turn-It
ROMULO MANUEL DE MORA.— Los cauces
GUILLERMO DIAZ CANEJA.— La pecadora.
LUIS LEON.— Como ellas caen
GERARDO GASSET NEYRA.— El impresionable
JOSE TORAL.— El ajusticiado
EUGENIO HELTAI.— El último bohemio.

Gath & Chaves

A las Damas

LIQUIDACION

REBAJA DEL 50 o|o DE TODA LA EXISTENCIA DE PIELES DE ALTA CALIDAD. TRANSFORMACIONES Y ARREGLOS

PELETERIA MANCHESTER

SAN DIEGO No 73

EL FIGURIN DEL DIA

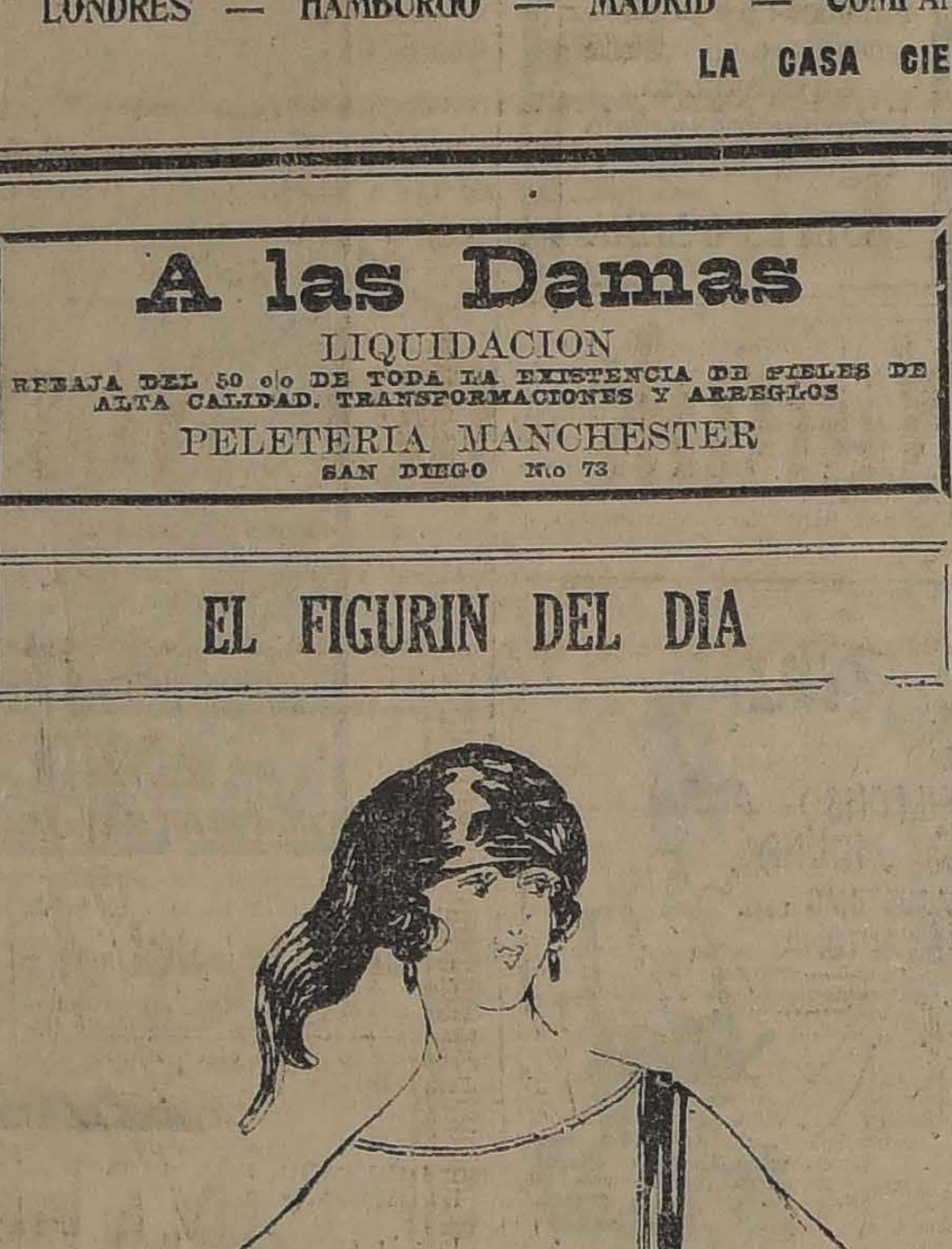

Vestido en crepé marfil, bordadosde coral verde y oro, sobre fondo azul y banda bien marcada en un costado

Consejos de la Comtesse Ivon

CHOCOLATES Y CONFITES.—

Los más finos y el más completo surtido de toda clase de chocolates, bombones, pastillas, caramelos, cocoa, cakes, se encuentran en el Depósito recién abierto en la **Plaza Brasil, Compañía 2013,** donde por la economía de gastos, se puede vender a precios extraordinariamente bajos. También es depósito de los exquisitos **Cafées Prima y Té Mi Rey.**

EL MEJOR TONICO PARA REPARAR LAS FUERZAS.—

Las personas débiles, anémicas, neurasténicas, necesitan un poderoso reconstituyente, cual es Cerebro, que estimula las funciones del corazón y cerebro, regulariza reconstituye los tejidos y huesos, da vigor, alegría y actividad y puede ser tomado por las personas más delicadas y los niños. Se vende en la **Botica Bruselas, San Diego 454, y en todas las buenas boticas.**

HERMOSURA FEMENINA.—

Un cutis blanco y nacarino llama la atención por su belleza, y esto pueden obtener todas las personas que usen la **Leche de Belleza del Doctor Bodin,** que refresca el cutis y hace desaparecer las manchas. La vende **Daube y Cía., Botica Gamboa, Portal Mac-Clure esquina Merced y todas las buenas boticas.**

NO MAS CANAS.—

Todos desean hacer desaparecer los cabellos blancos. Para volver [illegible]

tenares de tratamientos que en la práctica son otros tantos fracasos, pues, a lo más pintan el cabello dándole matices que denuncia claramente el artículo. Para volver el cabello a su color natural sin teñirlo, sólo puede recomendarse la **Loción Sin San,** que vende a 15 pesos el frasco, únicamente la **Casa Frapmon, Pasaje Matte 29, Casilla 3834,** y que remite por correo contra recibo de 18 pesos.

COMBATIR LA TOS.—

Santiago es hoy un inmenso hospital de enfermedades bronquiales, y sólo se oye el coro ininterrumpido de toses en las casas, tranvías, teatros y paseos. Los que deseen verse libre de tan molesta y peligrosa afección, usen inmediatamente la **Guayacolina** del **Laboratorio Chile,** —que se vende en todas las buenas boticas. Sus efectos son rápidos y sorprendentes.

UN TRIUNFO MAS.—

Las letras chilenas están de plácemes, pues continuamente se ven enriquecidas con nuevas producciones que las honras, elevando el nivel intelectual a una situación envidiable entre los países americanos.

El público gusta leer estas obras y contribuye con su acogida entusiasta a estimular a los autores y editores, con el debido premio a sus esfuerzos. Ahora es el autor más leído, **Víctor Domingo Silva,** quien publica una novela más con el poético y oportuno nombre de **Golondrinas de Invierno,** editada por la **Librería Nascimento, Ahumada 272,** con el lujo y perfección que la caracteriza. Esta novela apasionará a los lectores más aún que las anteriores, tanto por la galanura del lenguaje y la moralidad llena de útiles enseñanzas. Es una novela para familias.

CENTRO SOCIAL.—

Las familias de nuestro mundo social tiene sus preferencias para concurrir a ciertos teatros o establecimientos, poniéndolos de moda por una temporada más o menos larga; así, ahora, el **Café Santos, calle Huérfanos 987,** casi esquina de Ahumada, con sus cómodos y elegantes salones, es el preferido, y se ve concurridísimo con lo más selecto de nuestro mundo social, lo que se comprende por su magnífica instalación, espléndido servicio, excelente orquesta y exquisito café, té, chocolate. También vende toda clase de café crudo, tostado y molido, a precios únicos, de clases escogidas, que hacen las delicias de sus consumidores.

MANTEQUILLA Y QUESO.—

Siempre estamos dando indicaciones provechosas para nuestros lectores, cuya buena acogida resulta un éxito, como ocurre en el caso de la **Mantequillería Moderna de C. Mariotti y Cía., calle de Santo Domingo 979, casi esquina de Puente,** que se ha visto obligado a dar un gran ensanche a su local para corresponder a las exigencias de su creciente clientela. Siempre fabrica la mantequilla a presencia del consumidor, quien la recibe fresca, pura, con peso exacto, también ofrece los mejores quesos nacionales y extranjeros, a precios muy bajos.

VIVAN LOS SANTOS

Estos son los meses en que están acumulados los santos más favorecidos por nuestras familias, y hay que celebrarlos dignamente y obsequiar a los felices mortales. Este es un deber familiar y social que pone en aprientos a todos, porque no siempre se tiene ideas o presupuesto adecuado para elegir algo agradable y de mucha apariencia. Una visita a la **Joyería Godart, Estado 257,** le permitirá escoger a su gusto joyas de fantasía y finas, collares, pulseras, aros, lámparas, floreros, polveras, centro de mesas y mil otros objetos útiles y lindos.

SUPREMA ELEGANCIA

La moda impone la forma, el corte, la silueta, el estilo, los adornos y accesorios de las toilettes femeninas y hay que seguir sus caprichosos giros. Sin embargo, no basta con copiar o imitar fielmente un figurín o modelo para aparecer elegante y chic; es preciso, además, buscar el color más adecuado y, sobre todo, la tela que ha de hacer resaltar la belleza de la silueta y la elegancia del conjunto. Actualmente, el terciopelo chiffón es el preferido para toilettes de noche y recepción y todo lo que significa ceremonia. El terciopelo inglés es el indicado para trajes de calle y tailleurs.

La **Casa E. Delporte, Bandera 689-693, esquina de Rosas,** ha recibido un nuevo surtido de estos terciopelos, en todos los colores y tonos de moda, que reali
cios muy rebajados; tam
ce una gran variedad d
ra señoras, casimires
para caballeros y niños,
increíbles.

POLVOS CIRE

Los productos químicos
toilette destruyen la p
jecen prematuramente.
servarse, usen Polvos Ci
a Daube y Cía., Casa
mingo y en todas las
perfumerías.

SANGRE ROJA

Es triste ver tantos n
vencitas, pálidos, dem
didatos para la tisis y e
rio, cuando con tanta fa
den lucir hermosos col
zas usando Hemoglosa d
ratorio Chile, el más p
constituyente de los gl
jos de la sangre. Em
diatamente y quedará
de sus efectos tan ráp

CUIDADO DE LOS OJOS

Acaba de descubrirse
pa, que muchos dolores
za y malestares del
causados por defectos
y desaparecen apenas
éstos. Conocida la c
fácil evitar el mal,
las consultas gratis
Optico de Rotter, Ahu
donde le corregirán su
tíficamente.

COMTESSE

EN PLENO CENTRO COMERCIAL

A una cuadra de la Plaza de Armas

CALZADO

BANDERA 530, entre Catedral y Sto. Domingo

Calzado para Señoras

ZAPATON de cabritilla negra cosidos, antes $ 14; liquidamos sólo a	$ 9.80
ZAPATILLA 4 trabas cabritilla negra, taco cubano, antes valía $ 18; liquidamos a	$ 12.80
ZAPATILLA Reina de cabritilla negra en taco francés y cubano costo de fábrica, $ 19; vendemos al precio irrisorio de	$ 13.80
ZAPATILLA de cabritilla negra con hebilla de mostacilla, última moda, antes valía $ 20; liquidamos a	$ 14.80
ZAPATILLA Reina acharolada, taco cubano su precio en plaza, $ 21, "Record"	$ 13.80
ZAPATILLAS de cabritilla acharolada en taco cubano y de suela en todos modelos, precio único	$ 15.80
ZAPATILLA con hebilla de mostacilla, última moda acharolada, taco cubano, su valor $ 25, liquidamos sólo a	$ 17.80

Calzado para Caballeros

BOTIN de box-calf, negro, cosidos, en horma puntuda y americana; antes, $ 19.50; sólo a	$ 16.50
BOTIN box-calf, negro, de 1.a, horma de moda; antes valía $ 26, liquidamos a	$ 21.80
BOTIN de box-calf negro, de 1.a, tipo "Wock ower", liquidamos sólo a	$ 22.80

BOTIN de box-calf negro, de 1.a, en horma ancha; su valor: $ 26, a	$
BOTIN de box-calf negro, "Emplantillado" a mano; su valor en plaza: $ 30; vendemos a	$
BOTIN cuero engrasado, forrado en cuero, doble suela, en color, liquidamos a	$

Liquidamos 500 pares de la "Americ Shoe Factory", a precio de Fábrica

Para Señoritas

ZAPATILLA con 1 traba, de cabritilla acharolada en 1|2 taco; antes, $ 20; hoy	$
ZAPATON en 1|2 taco, de cabritilla acharolada, 5 ojetillos; su valor, $ 20; a	$
ZAPATILLA Reina, de cabritilla negra, en 1|2 taco; su precio es de $ 19.50; sólo a	$
DE UNA PLANTILLA, hechos a mano, en varios modelos, en 1|2 taco, liquidamos a	$

Para colegiales y niñitas

Liquidamos grandes partidas a precio de fábrica.

OFRECEMOS [illegible] Calzado en triple suela marca RUDLOFF, impermeable especial para lluvias.

SENOR[illegible]amos zapatillas de Gun Metal con 1 y 4 trabas y zapatón taco cubano, su valor en plaza es de 35.00, [illegible] 18.80.

COMPAÑIA NACIONAL DE FABRICANTES DE CALZADO

BANDERA 530

PADRES HACED FELICES A VUESTROS HIJOS

Enviándolos a reirse a carcajadas a la MATINEE

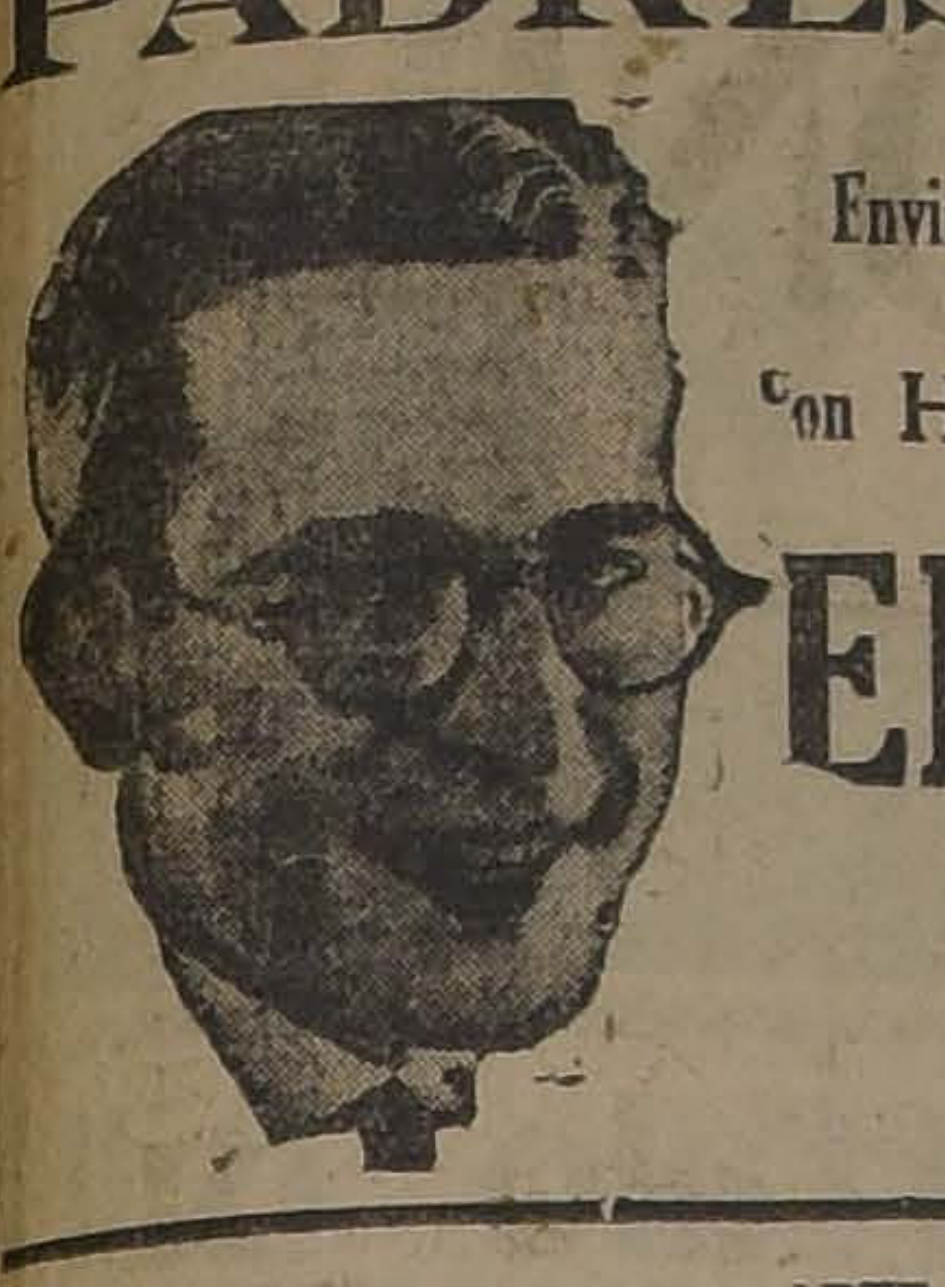

con HARROLD LLOYD, en

EL PRINCIPE DE KAMAMA

SPLENDID

DIRECCION MAX GLUCKSMANN.—HUERFANOS 1048.—TELEFONO 2815

5.15 y 9.30

El sublime poema de amor

LA FE RECONQUISTADA

por la linda,

PAULINA CURLEY

QUE RARA ES LA VIDA

Graciosísimo y poético idilio de absoluta moralidad, la más sentida y espiritual creación de la encantadora,

VIOLA DANA

6.30 y 10.30

Ideal Estreno "METRO".

ARTE
LUJO
MORALIDAD
ESTRELLAS

MAGNIFICO E INSUPERABLE PROGRAMA DE ESTRENOS QUE PRESENTARA ESTA SEMANA EL SPLENDID, PERTENECIENTES A LA EXCLUSIVIDAD MAX GLUCKSMANN, NO AL ANONIMO MERCADO LIBRE

NO ADMITE PARANGON

LUNES 18

Precioso estreno REALART

TULA

Poético romance del más exquisito arte, por la encantadora

Mary Miles Minter

MARTES 19, DIA DE MODA

Grandioso estreno pasional

EL SEXO INQUIETO

Drama sensacional y de gran lujo, por la lindísima MARION DAVIES.

Paramount Exclusividad MAX GLUCKSMANN

JUEVES 21

DIA COMICO

"TRIPITAS MILLONARIO"

6 grandes actos de formidable hilaridad.

PARAMOUNT

SABADO 23

Estreno Rex. — "FIRST NATIONAL 1923".

SI o NO

Sublime drama pasional por la encantadora

NORMA TALMADGE

DOMINGO 24

Lindísimo estreno "BIJOU".

Una Joven a la Moderna

por la graciosa y bella,

DORIS MAY

MATINEE MONSTRUO A LAS 2.30 EN PUNTO. — 13 PELICULAS, 3

EL BRAZO AMARILLO

Episodios 2.o y 3.o

El Regalón de la Abuelita

Y episodios 13.o, 14.o y 15.o, de BUFFALO BILL

MUNDIAL

PLAZA ALMAGRO. — TELEFONO 257, MATADERO

ESPECIAL A LAS 6.15 Y NOCHE 9.30. — 4 ESTRENOS 4

La Maravilla que para verla al natural pagan 5,000 Dollars miles de millonarios yankees

Nanuk del Norte

y el cómico actualmente contratado en 3 MILLONES DE DOLARES. HARRY SEMON en sus 3 HURACANES DE CARCAJADAS, titulados: ESTATUAS GRIEGAS DE CARNE Y HUESO.— EN PAÑOS MENORES y ENTRE CORISTAS y EL CONVENTILLO DE LA TROYA.

PLATEA

$ 1.50

— 4 —

ESTRENOS

— 4 —

TEATROS — MUSICA — CINES

LA SERPIENTE", COMEDIA RAMATICA EN TRES ACTOS DE ARMANDO MOOCK

La alta comedia, tan zarandeada el repertorio nacional, tiene en a Serpiente", una rehabilitación nrosa. Armando Moock ha consido con buenos elementos y con bilidad técnica una obra de contencia durable y resistente; aún s, una obra que no desdeñaría firr ninguno de los buenos autores teatro francés contemporáneo. En "La Serpiente", hay un asundefinido, una idea central manida con vigor y decisión en todo desarrollo, lo que da a la obra a contextura recia, raro fenómeno la producción endeble y raquia del teatro chileno. Además, canta en esta comedia la fluidez sustancia del diálogo que no se perdicia en sentimentalidades, la uación de las escenas y la soedad técnica que ha puesto el tor en liquidar su asunto. Ha aparecido en esta obra la cursila endémica que inunda y nutre n parte de las obras nacionales. primer acto es admirable en su strucción; cree uno estar ante buena pieza de Bataille o de lf. Las escenas se suceden sin ificios y el diálogo es vivo y mado, salpicado de ocurrencias isivas y de 'esprit". El segundo, s menos interesante; culmina él la intención dramática y coa de frente el asunto en una soa y amplia desnudez. Son dos meros actos, los mejores de la a, modelo de acción poderosa y usta, de esa acción espiritual e es la que da el verdadero vaartístico en el teatro.

Es el caso de la mujer que abe entre mimos y halagos toda vida de un hombre. Amándole, etándole entre la cadena terrie de sus brazos y nutriéndole ese veneno sutil de la ternura del amor, lo aniquila, lo extrana, lo reduce a una miserable triste abstracción. Es el caso de serpiente que aprisiona a su vice entre sus anillos y la aprieta sta descoyuntarla. Luciana es a, mujer frívola y sensual; esa desatados en ella todos los stintos satánicos del placer diulados con el oropel de la sima y de una desbordante ternu- Vive por sobre todas las cosas as de la vida y toda su intencia y todas sus armas terrie de mujer están al servicio de s sentidos para seducir y ofuscar a su víctima. La víctima en este caso es un escritor, hombre despreocupado que no advierte en ese encanto siniestro de su compañera el veneno contra su voluntad, la red dorada e invisible que va anulándole, atándole el pensamiento, ácido corrosivo que va disolviendo su inteligencia y hasta su misma ambición de vivir. El drama sobreviene inevitable. La serpiente extrangula a este hombre y cuando ya es algo inútil, carcomido por la amnesia, un hombre gris, sin pensamiento y sin voluntad, le abandona en busca de otra víctima.

Es superfluo todo comentario sobre la idea de este drama veraz y sugerente. Armando Moock ha presentado el caso vigorosamente y lo resuelve también con vigor; no hay vacilaciones ni ambigüedades y la acción se encamina como un cauce profundo y violento. A veces hay exceso de frases, prolongación inadecuada de una escena donde se advierte al autor embelesado en una oportunidad de lucimiento retórico; pero luego impera otra vez la sobriedad y la acción sigue su curso.

La interpretación y mise en scene fueron, la primera, correcta y la segunda, extraordinaria. La señora Lea Conti es una artista inteligente, intencionada; pero en el papel de Luciana no nos pareció bien serpiente; hay en ella una cantidad de ternura y de bondad invencibles. Sin embargo triunfa y se hace aplaudir. En cambio, los hombres no lograron convencer; indudablemente no son actores para comedia psicológica. La presentación, lo repetimos, extraordinaria; buen gusto y hasta opulencia en decorados y muebles, sobre todo si se toma en cuenta a lo que estamos habituados con ciertas compañías.—**León Roch.**

COMEDIA

Hoy, tres funciones. Matinee a las 3.30 P. M., última representación de la comedia dramática en 4 actos, de Charles Meré, titulada "El Vértigo".

Vermouth, a las 6.15 en punto; se pondrá en escena la obra en 3 actos del gran literato y académico español don Manuel Linares Rivas, titulada "La Mala Ley", que ha sido el éxito más grande de la temporada.

En la noche, a las 9.30, segunda representación de la bonita comedia en 3 actos, del gran literato francés Alfred Savoir, titulada "¿Un carril... banco?" que se estrenó ayer noche con un franco éxito.

MUNICIPAL

HOY, A LAS 11 DE LA MAÑANA, LLEGARA EL "EBRO" A VALPARAISO. LA COMPAÑIA FRANCESA SE ESTRENA MAÑANA EN SANTIAGO

Hoy, a las 11 de la mañana, llegará a Valparaíso la Compañía de la Porte St. Martin de París, que viaja en el "Ebro", por haber sufrido el barco un retraso de dos días. Por este motivo la empresa del Municipal se ha visto obligada a postergar el estreno para mañana Lunes en la noche. La obra elegida para la función inaugural es "L'aventurier", de Alfred Capus, designada por la Dirección de la Compañía, porque en su interpretación toman parte importantísima todas las primeras figuras del conjunto, Pierre Magnier, Blanche Toutain, Juliette Clarel, y Celia Clairnet. Además permite a Mlles. Clarel y Clairnet, que disfrutan en París de gran fama como mujeres bellas y elegantes, lucir modelos magníficos. Pierre Magnier, el ilustre primer actor de la Porte St. Martin, hace en "L'aventurier", según las críticas extranjeras, una creación insuperable del rol de protagonista. Según los críticos parisienses nadie interpreta como él ese personaje complicado y difícil en el que se reunen todas las "trouvailles" de la moderna escuela psicológica de Francia. "L'aventurier" tiene un argumento muy interesante, en el que desarrolla la vida de un hombre audaz y emprendedor, que sabe domar a la suerte y encadenar el destino a su carro de triunfos.

Etienne Ranson, que así se llama el personaje, rehace su fortuna en Africa, y vuelve a Francia, poderoso, y temido, para salvar, de manera inesperada, a una familia próxima a perecer en las garras de la especulación y de la intriga.

La Empresa atenderá a los abonados hoy, como último día de abono, de 10 a 12 A. M., y de 2.30 a 8 P. M.

Las matinées se iniciarán el Jueves próximo: el abono a las 8 matinées, ha dado un excelente resultado, y quedará abierto hasta el Miércoles próximo.

La Empresa nos hace presente que, siguiendo la costumbre establecida desde el año pasado, ha dispuesto que una orquesta escogida toque, durante los entreactos, en el gran salón de baile del Municipal.

"L'AVENTURIER"
(El Aventurero)
Comedia en 4 actos de Alfredo Capus

"El aventurero" es una de las obras del teatro francés que mejor se presta para presentar una compañía y ofrecer un "espléndido espectáculo".

Fué estrenada en la Porte St. Martin de París en 1910. He aquí el argumento: Etienne Ranson (el aventurero), según Gueroy, es el miembro agangrenado, que existe en toda familia. Poco menos que arrojado a empellones por los suyos, Etienne se ex-patria, lleno de trampas y acreedores.

Afortunadamente para sus parientes pasan 10 años, sin que se sepa de él. Su tío es un rico industrial, y además es un hombre prudente, que no quiere barrabaces, ni en su familia—familia modelo a la moda—ni en su usina situada en Grenoble.

La usina está dirigida por Jacques (Mr. Marnay), hijo de Gueroy, (Mr. Rouviere) casado con Marta, quien tiene una hermanita que también ha colocado su dote, trescientos mil francos, en la susodicha usina.

La vida de familia se desliza aparentemente tranquila, cuando de repente un diario anuncia el regreso de Etienne, quien no tarda en presentarse ante su tío escandalizado y consternado con la noticia. El tío recibe a Etienne fríamente, reprochándole, como lo ha anunciado el diario, que su nombre figure en una presunta matanza de negros del Senegal, asunto que ha motivado una interpelación ministerial. Gueroy cree que el sobrino viene a pedirle plata, mientras Etienne viene a pagar sus deudas y marcharse en seguida. Ha ganado por esos mundos un "petit million", como dice. El tío se dulcifica rápidamente, y le presenta a la digna familia, en la cual descuella Genoveva, que está comprometida con Vareze, diputadito por Grenoble. Etienne se enamora "coup de foudre" de Genoveva; y se enamora como un bruto, según una expresión corriente, y empieza a padecer como un condenado, porque Genoveva (Mlle. Celia Clairnet) es la delicada antítesis de la rudeza impetuosa de Etienne (M. Pierre Magnier.

En el segundo acto estamos en el palacio de los Gueroy en París. Lo de siempre: los industriales de Grenoble han dado su salto y quieren figurar en la mejor sociedad. Jacques, para sostener esa vida elegante, juega en la bolsa, y pierde: los acreedores amenazan de apoderarse de la usina y Jacques invita a Etienne a entrar en la sociedad. Pero Etienne "muerde", porque comprende el peligro para su "petit million".

Marta (Mlle. Juliette Clarel) que ya conoce el secreto de la quiebra de su marido, ruega a Etienne que los salve; pero éste se niega a hacerlo, a no ser que Genoveva quiera ser su mujer. ¿Y el diputado Vareze? Ah! ha interpelado en la Cámara por los sucesos del Senegal, armando, sin saberlo, un escándalo, en desmedro de Etienne. La comedia de la instalación y recepciones en París amenaza convertirse en drama; Jacques (M. André Marnay) quiere suicidarse. Lo descubre oportunamente Genoveva, por una carta que intercepta, y en una escena con Etienne le ruega que salve a la familia.

Marta, que sabe ya que su marido va a suicidarse, hace a Etienne otra escena dolorosa. Etienne se conmueve, larga los francos, y Genoveva alarga su mano rosada y pequeñita entre las manotas hirsutas del aventurero. El último acto salva la vida a Jacques. Pero a Vareze hay que ubicarlo. Se casará con la ahijada del organizador de su Gabinete: el pobre, que había quedado sin colocación en plaza, ha encontrado así una dote y un sillón ministerial.

UNION CENTRAL

HOY TRES FUNCIONES. — Las funciones que presenta hoy día la compañía argentina Conti-Podestá han sido escogidas cuidadosamente por la dirección artística, a fin de que sean del agrado de los habitúes a estas representaciones.

Así, en matinée infantil irán dos obras de gracia sencilla y sin complicaciones y que permitan a los niños gozar con los chistes de buena ley de estas comedias. Ellas se titulan: "El cuarto N.o 8" y "El gran premio nacional"; la primera desarrolla su argumento entre estudiantes; y la segunda, relata algunos casos de costumbres hípicas.

En sección vermouth de moda, ya la graciosa pochade de Florencio Parravicini, "Urutaú", que por sus situaciones pintorescas y de gran movimiento, logran interesar grandemente en el enredo cómico cinematográfico, que sirve de argumento a esta obra. Protagonista de esta obra es el actor cómico Humberto Zurlo, quien hace un trabajo muy medido y correcto en el tipo de conscripto correntino.

En la noche va por tercera vez la comedia de Armando Moock, "La Serpiente", producción que honra no sólo a la literatura teatral chilena sino a toda la americana.

Protagoniza esta obra la señora Lea Conti, que hace una creación de la Luciana, ese tipo de mujer amorosa, digno de la pluma de Henry Bataille.

—El Viernes, la adaptación escénica de la película "Milonguita" hecha por Humberto Zurlo.

SANTIAGO

Hoy la compañía Serrador-Marí dará tres funciones. En matinee: "Es mi hombre", tomando parte la simpática actriz Nora Serrador y toda la compañía. Para la vermouth social, a las 6 P. M., y la nocturna a las 9.30, se pondrá en escena el mejor éxito cómico de la temporada titulado "La Casa de Salud", que obtuvo un sonado triunfo al ser estrenada el pasado Viernes.

PROGRAMAS DE HOY

SANTIAGO.—Compañía Serrador-Marí. Matinée "Es mi hombre". Especial y noche "La casa de salud".

COMEDIA.— Compañía de Comedias Marta Fábregas. Matinée "El vértigo". Vermouth "La mala ley". Noche "Un carril... banco".

UNION CENTRAL.— Compañía de Comedias Conti-Podestá. Matinée, "El gran premio Nacional" y "El cuarto N.o 8". Especial "Urutaú". Noche "La serpiente".

IMPERIO

HOY CUATRO GRANDES FUNCIONES

MATINEE DE DOBLE ESPECTACULO: A las 3 P. M.

El Hijo del Circo por Eddie Polo

Ultima función: episodios 16, 17 y 18, y HAROLD LLOYD en su nueva comedia, en dos actos: "A ORILLAS DEL MAR".

SELECTA, a las 4.30. — La deliciosa y elegante

CONSTANCE TALMADGE

en la comedia social de amores y de lujo

LOCA POR CASARSE

ARTISTICA SUPERPRODUCCION FIRST NATIONAL 1923

ESPECIAL, 6.30; y NOCTURNA, 9.30. — FUNCIONES SOCIALES.
Gran estreno GOLDWYN DE LUXE:

No hay Tónico como un Novio

Creación de

COLEEN MOORE

¿Cuándo se casa una fea? ¿Cuál es la manera rápida de encontrar novio? Véalo usted en este gracioso vodevil.

MUSICA

EL CONCIERTO DE AYER

En este último tiempo hemos tenido oportunidad de asistir a varios conciertos de guitarra, instrumento que poco a poco se ha ido haciendo ambiente entre los aficionados a la música.

Ayer tarde, en la Sala Grotrian Steinweg se presentaba con un hermoso programa el señor Alberto G. Salazar, de quien pudimos formarnos un buen concepto por las interpretaciones que escuchamos. Su instrumento es ingrato en sonoridad y por eso creemos más en la bondad de sus condiciones ya que a pesar de ello logró dar brillo a las diversas composiciones que ejecutó.

La música para guitarra es reducida y los autores que han escrito especialmente para este instrumento son generalmente españoles que han dejado impreso siempre el sello característico de esta escuela de la música. Por eso vemos obras líricas o de naturaleza análoga, arregladas como para salir de aquel círculo de composiciones.

El concierto de ayer tuvo éxito, a pesar de que el público fué poco numeroso. El joven artista debe estar contento de esta su primera presentación.

MEPHISTO.

MARY DE BRUYN

Dentro de poco se presentará al público de Santiago la distinguida dama argentina señora Mary de Bruyn, soprano lírica de grandes condiciones artísticas y a quien se refiere la prensa de la vecina República en frases siempre cálidas y cariñosas. Otro tanto hemos podido ver en los diarios del Uruguay, en donde tuvo la oportunidad de dar algunos conciertos.

No dudamos que la sociedad de Santiago habrá de prestarle una acogida como la que merece la gran señora y la distinguida artista. Hija de grandes familias ha ido al arte con el convencimiento innato de la belleza; ella ama el canto y su garganta responde a las expresiones de su alma traducidas con la sensibilidad de una artista de corazón. La hemos escuchado en privado y nos hemos formado un juicio halagador, especialmente del temperamento con que interpreta el "lied".

En breve daremos a conocer los detalles de su primera audición.

EL RECITAL DE ESTA TARDE

En el Salón de Conciertos Grotrian Steinweg, se efectuará hoy el interesante recital que dará el distinguido pianista peninsular Agustín Roig, quien se ha destacado entre los concertistas que nos han visitado, por sus notables cualidades artísticas.

Durante el día de hoy, se expenderán las localidades que restan en la Pastelería Olympia; y, desde las 5, en la boletería del teatro, Miraflores 378.

El programa a desarrollar es el siguiente:

I

Bandoline, Couperin.
Le Carrillón, Couperin.
Herrero armonioso, Haendel.
Moto Perpetuo, Weber.

II

2 Preludios, Chopin.
Estudios N.o 12, Chopin.
Nocturno N.o 5, Chopin.
Polonesa Op. 53, Chopin.

III

Danza Española, Granados.
Scherzo, D'Albert.
Muerte de Isolda, Wagner-Liszt.

SUFRA!

Es la soberbia producción francesa

GAUMONT PAX

que estrena, Especial, 6.20 —: HOY :— Noche, 9.20.

EL ARISTOCRATICO TEATRO

AVENIDA

(Vicuña Mackenna 624.— Empresa: Cía. Cinem. Italo Chilena)

INTERPRETES:

Mlle. M[illegible]S, Mme. MASSARD y Mr. MAUPRE.

La historia nos lleva a la risueña Niza, en las costas de esmeralda que invitan al ensueño. Ahí también, entre músicas, bailes y carcajadas, suena el lastimero grito del corazón que sufre!...

Algo hay en la vida que repara, que es una dulce sensación, nos dice el cantar de aquel tango fascinador, que aminora el sufrir, y nos hace gozar si sufrimos por un gran amor!...

PLATEA: $ 2.50 — OBSEQUIO DE BOLETOS PARA LA RIFA DE UN AUTO

MATINEE DOBLE, a las 2.30:

Las dos Niñas de París, sexta función. Programa cómico Mack Sennett.

SELECTA, a las 4.45:

MILONGUITA ESTRENO DE LA COPIA NUEVA

:- Mañana: OTELO por Emil Jannings -:

BRASIL

—: HOY :—

MATINEE, A LAS 2.20

Penúltima función de

BUFFALO BILL

y la linda comedia dramática

"FUEGO CERTERO"

por HOOT GIBSON

SELECTA, A LAS 4 1|2

OTELO

Platea: $ 2.00.

VERMOUTH Platea $ 2.50

NOCHE Platea $ 2.

TACOS ALTOS

Exquisita comedia serial por GLADYS WALTON, la nueva MARY PICKFORD. La novela de una mariposa de sociedad que encontró la felicidad después de la ruina de su fortuna.

Espectáculo Aurelio Valenzuela y Cía.

IRIS HOY

Castro 130. Tel. Inglés 3766
MATINEE, A LAS 2 1|2.

"Tripitas bailarín y cocinero" y

la de "PERSEGUIDO POR TRES", por STUARD HOLMES Y FRANKIE MANN

ESPECIAL 6.15. NOCHE 9.30
Funciones especiales para señoritas

BESOS

por ALICE LAKE

Martes, a las 6.05 y 9.30. 4.a y 5.a función de
LAS DOS NIÑAS DE PARIS

TEATRO UNION CENTRAL

MATINEE A LAS 3.30

PLATEA: NIÑOS $ 2

La pieza cómica

Cuarto No. 8

y la pieza turfística-sentimental

"EL GRAN PREMIO NACIONAL"

En el 3.er cuadro aparece un lujoso cabaret en el cual el actor Gil Quesada cantará los tangos

"POLVORIN" Y "LA PROVINCIANITA"

Bailes por la pareja

URQUIZA - PODESTA

Vermouth a las 6.30: URUTAU.

Noche 9.30:

La Serpiente

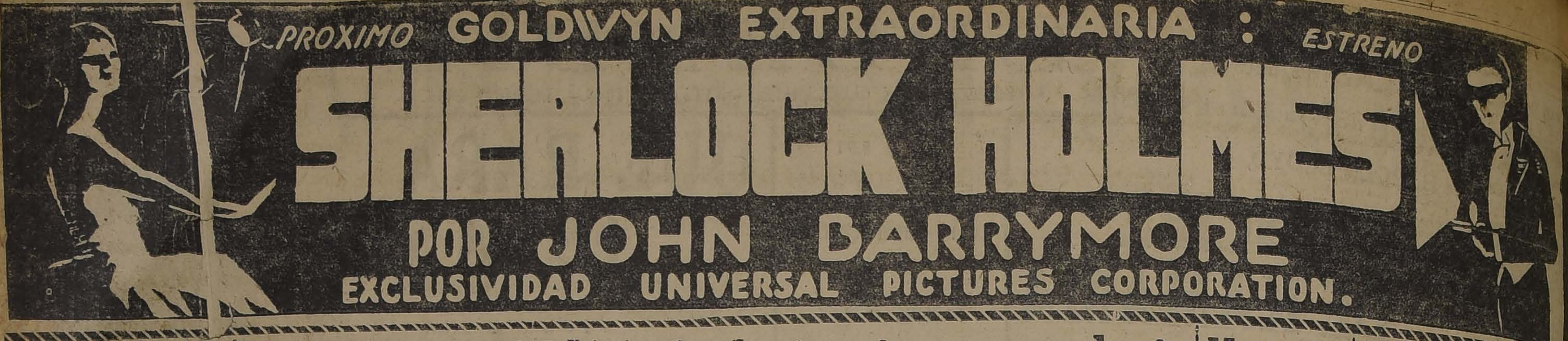

PROXIMO GOLDWYN EXTRAORDINARIA : ESTRENO

SHERLOCK HOLMES

POR JOHN BARRYMORE

EXCLUSIVIDAD UNIVERSAL PICTURES CORPORATION.

Alameda ESPECIAL Y NOCHE

Wallace Reid El simpático actor en a última de sus creaciones **Audacia, siempre audacia**

En la función de la noche además va MISS DU PONT en ENSUEÑOS DESVANECIDOS

Matinée Función Doble 2 - SERIALES - 2 **Buffalo Bill** Episodios Finales Y episodios 4, 5 y 6 de PERSEGUIDO POR

EL FRUTO PROHIBIDO

Unica cinta cuyo costo ha sido realmente de 2 millones y medio de dólares, y es la obra pasional más hermosa y magnífica del más grande director del cine americano, CECIL B. DE MILLE. Super-producción PARAMOUNT.

Exclusividad: MAX GLÜCKSMANN.

Teatro Novedades
Cueto y Avenida Portales

Matinée Doble:
El Brazo Amarillo (Primera Función) y **Guarda Abajo...** por **HAROLD LLOYD**

Especial y Noche. Funciones extraordinarias.
Constance Talmadge en: **LOCA POR CASARSE**
Harold Lloyd en: **GUARDA ABAJO**

NOTICIAS CINEMATOGRAFICAS

SPLENDID

HOY ESTRENA "QUE RARA ES LA VIDA", POR VIOLA DANA. — En la matinée, "El Principe de Kamama", por Harold Lloyd. — En las funciones de gran moda, o sean la especial a las 6.30 P. M. y Segunda de la noche, a las 10.30 P. M., será estrenada una ideal y bellísima producción de la acreditada manufactura "Metro", titulada: "Qué rara es la vida", graciosísimo y poético idilio de amor, argumento de absoluta moralidad y gran lujo, cuyo argumento narra la historia de dos jóvenes, cuyos corazones llenos de ilusiones son de aquellos que parece que se propusieran burlar el destino, y en este caso se hacen los bohemios, pero como se sabe, "La bohemia no es un estado del alma sino que un estado del bolsillo" y en su afán de ser artistas pasan por las mil y una peripecias, divertidísimas unas, conmovedoras y emocionantes otras, hasta llegar a un final imprevisto y encantador. Hace en esta obra la mejor de sus creaciones, la encantadora gran actriz americana Viola Dana, quien en esta obra supera en gracia y espiritualidad sus anteriores creaciones. La secunda el genial y simpático actor Lloyd Hughes.

En la matinée a las 3 P. M., se exhibirá la mejor de todas las creaciones del popular Harold Lloyd, titulada: El "Principe de Kamama" obra que ha constituído el más grande de los éxitos de hilaridad del presente año, y que sin exageraciones podemos considerar como lo más original y gracioso de sus creaciones. Se desarrolla en la Corte farandulesca de un reino imaginario y está plagada de situaciones de gran risa, en la que actúan la linda Mildred Davis, y el famoso cómico Harry Pollard (a) Chupitegui. Además, se exhibirá la notable y más viril de las creaciones de Wallace Reid, titulada: "Audacia... siempre audacia", obra que tiene todas las características emociones de un drama de aventuras y detectives.

En la Selecta a las 5.15 P. M. y Primera de la noche, a las 9.30, irá el reestreno de una de las cintas más sublimes del año, el precioso y conmovedor poema de amor, titulado: "La fe reconquistada", creación de la lindísima actriz Paulina Curley.

ELECTRA

DOROTHY DALTON. — En las funciones especial y nocturna estrena hoy este teatro exclusivo del programa Glucksmann, en el barrio, "Culpable de amor", el último suceso dramático de la fascinadora Dorothy Dalton. El argumento y la dirección son de Thomas H. Ince, el célebre metteur americano, y la presentación es de gran lujo.

En la tanda selecta, de las cinco, se estrena "Una mujer sin importancia", de Oscar Wilde.

En la matinée van: "Perseguido por tres" y "La banda verde", por Big Boy.

EXCELSIOR

Un programa de doble atracción ofrece este teatro en sus tres funciones de hoy: Matinée triple: 3.a función de la serial "Búffalo Bill"; 4.a función de la serie "A toda velocidad" y el célebre bufo Harold Lloyd, en "El futre labrador".

Especial y noche: Estreno de la obra social de emoción y gran uljo titulada "Hasta que nos volvamos a ver", película de argumento conmovedor que llega al corazón, interpretada por las hermosas estrellas Mae Marsh, Marta Mansfield y Julia Gordon. Además, en ambas funciones la graciosa comedia "El futre labrador", por Harold Lloyd.

TEATRO SANTIAGO

EMPRESA ERNESTO BOUQUET
Compañía Española Moderna de Comedias Serrador-Marí

Hoy — Domingo 17 Junio — Hoy
Matinée, a las 3.15. Exito cómico:
ES MI HOMBRE
Vermouth, a las 6. Noche, a las 9.15, gran éxito de risa.
LA CASA DE SALUD
La obra más cómica del año.

TEATRO COMEDIA

Empresa Ernesto Bouquet
Compañía Española de Dramas y Comedias MARTA FABREGAS
HOY Domingo 17 Junio. HOY
Matinée, a las 3.15. Platea: $ 3.
Ultima representación:
EL VERTIGO
Vermouth a las 6.15. Grandioso éxito.
LA MALA LEY
Noche, a las 9.30. Exito cómico.
¡UN CARRIL... BANCO!!

IMPERIO

LAS CUATRO GRANDES FUNCIONES DE HOY.—Como de costumbre, esta sala hará su matinee dominical exhibiendo un doble programa de buena atracción que consulta la emocionante serial "El hijo del Circo", por Eddie Polo, en su parte sexta y última, la que contiene tres capítulos pictóricos de interés y de cautivante intriga destinado a presentar el desenlace del drama. Estos nuevos episodios llevan los títulos de "La cuna de la muerte", "Ajustando cuentas" y "La herencia perdida". A esta primera e interesante faz del programa le sigue una absolutamente cómica a cargo del genial humorista Harold Lloyd, quien se presentará en su nueva creación en dos actos, titulada "A orillas del mar", en la que actúa con Bebé Daniels, con Cachivache y con un simpático y selecto grupo de actrices jóvenes.

A las 4.30, en la sección selecta, este cine presentará una nueva exhibición de la escogida superproducción del Firt National Circuit-1923, "Loca por casarse", deliciosa comedia de arte y lujo que es una de las últimas actuaciones de la elegante y simpática estrella Constance Talmadge. Esta película fué, como se sabe, estrenada con notable éxito en el pasado Miércoles de moda.

En las funciones sociales y de lujo, a las 6.30 y a las 9.30, será exhibida en estreno la alta comedia filmada por la Goldwyn Pictures, "No hay tónico como un novio", cuya protagonista es la deliciosa actriz y estrella Coleen Moore. Es ésta una obra delicadísima, elegante y lujosa, que en muchas de sus escenas llega hasta una honda emoción, sin perjuicio de mostrarse graciosa y regocijada en otros cuadros, brillante en casi todos y siempre notablemente artística y de buen gusto.

AMERICAN CINEMA

Con la quinta función de la serial francesa titulada: "Las dos niñas de París", realizará este teatro la sección matinée de hoy; de 5 a 8 y media, anuncia la reunión social de bailes modernos, las cuales han tenido una grande aceptación entre el público de ese barrio. En la función nocturna estrenará el vigoroso drama titulado: "Rosa de fuego", de fuertes emociones interpretada por la gentil Dorothy Dalton.

ALHAMBRA Y VICTORIA

Tres funciones de gran interés anuncian para hoy estos concurridos cines centrales; en matinée, exhibirán la segunda función de la sensacional serie de aventuras, titulada: "El brazo amarillo", compuesta de los siguientes episodios: 4. Acorralada; 5. Peligro en la puerta y 6. El nido de las víboras, los cuales son interpretados por los ases de la pantalla; Warner Oland, Juanita Hansen y Margarita Courtot. A continuación presentará el gracioso programa cómico interpretado por el célebre bufo Larry Semon, el cual se compone de las siguientes comedias: "El conventillo de la troya", "Estatuas griegas de carne y hueso" y "En paños menores" y "Entre coristas". En las funciones de gran moda, especial y nocturna, estrenará la cinta editada por la manufactura de lujo Goldwyn, titulada: "Marido de seda", "Mujer de percal", bella obra social de gran ambiente, protagonizado, por la hermosa actriz Elena Chadwick, en cuyas escenas pone de manifiesto sus grandes cualidades de primera actriz.

INDEPENDENCIA

SUS FUNCIONES DE HOY.—En la matinée a las 3.30 P. M., se exhibirá el emocionante drama de Cowboys y audaces proezas hípicas, titulado: "El ginete relámpago", obra interpretada por el notable jinete Big Boy Williams. Y, además, la graciosísima comedia "La escuela de los encantos", interpretada por Wallace Reid y las esculturales Chicas atléticas de Mak Sennett. En la especial a las 6.30 P. M., irá la segunda función del grandioso superserial de aventuras y sensacionales proezas de Pathé N. Y., titulada: "Perseguido por tres", que interpretan la linda Franckie Mann y el audaz traidor Stuart Holmes. En la noche a las 9.30, se exhibe un doble programa compuesto por dos estrenos, el drama "Aguas Peligrosas", interpretado por el varonil William Desmond y la bellísima y artística super-producción Paramount de William de Mille, titulada: "El Príncipe de ensueño", ideal romance de amor, interpretado por Thomas Meighan. Mañana se estrena "La dueña del mundo", interpretado por Mia May y Miguel Bohnen.

IMPERIAL

Presenta hoy este teatro tres funciones de gran atracción: realizando la matinée con la exhibición de la segunda función de la serial titulada: "El brazo de amarillo", la cual consta de tres nuevos episodios nutridos de gran sensación; a continuación estrenará la cinta tiulada: "Así son las ingratas", en la cual ejecuta una genial creación el actor Dick Hatton, favorito por sus innumerables proezas de temerario arrojo. En las funciones especial y nocturna estrenará un doble programa de arte e hilaridad, consistente en el estreno de la obra de gran lujo titulada: "Loca por casarse", protagonizada por la divina actriz Constance Talmadge, siendo secundada por una verdadera constelación de astros de los escenarios americanos; además, estrenará la comedia de Harold Lloyd, titulada: "A orillas del mar", cinta de graciosas situaciones cómicas.

AMERICAN CINEMA
Arturo Prat esquina Alonso Ovalle
De 5 a 8 P. M.

Gran Baile
Amenizado a dos orquestas típicas, Se
$ 1.00; Caballeros, $ 3.00.
Noche: ROSA DE FUEGO.

MINERVA

"LUCRECIA BORGIA".— La función nocturna de esta sala se ofrece al público con la reprisse de esta grandiosa obra histórica, en la que toman parte los famosos actores alemanes Liane Haid, Conrado Veidt y otros. La especial que dará principio a las 6.15, está compuesta de la 5.a función de "Las 2 niñas de París", cuyos capítulos correspondientes a esta jornada se titulan 8.o "En la boca del lobo" y 9.o "El juramento de Ginette". Además, va la divertida comedia europea, "Se necesita un varón", interpretada por la nueva actriz Lina Riretti. La matinee, que está dedicada a los niños, se hará con la 1.a función de la emocionante serial Pathé N. Y.: "Perseguida por 3", en la que intervienen los famosos actores Wilfred Litell, Stuart Holmes y la simpática Frankie Mann; a continuación irá la 2.a función de "El sendero sangriento", hermosa serial interpretada por William Duncan.

ATENAS

El cartel de este concurrido teatro de la calle Maestranza, anuncia para hoy cuatro interesantes funciones: en matinée, presentará un programa monstruo compuesto de las siguientes películas, en primer término, la quinta y última de la serial "A toda velocidad", que consta de tres interesantes episodios, a continuación estrenará la cinta titulada: "El eterno triángulo", por el invencible cow-boy Thomas Santchis, rival de William S. Hart, finalizando el espectáculo dos divertidas comedias: "El vagón de la farándula" y "Romeo Romanos", por los aplaudidos caricatos Doroteo y Lyons y Morán, respectivamente. En la tanda Selecta estrenará la sentida obra de la manufactura Realart, de lujo, titulada: "Mátame, pero no me pierdas", creación de la gentil actriz Constance Binney. En las secciones de moda, especial y nocturna, estrenará la grandiosa producción del Firts National Circuit: "¿Qué quieren las mujeres?", obra genial del gran metteur Thos H. Ince, estando su protagonización a cargo de un selecto elenco de artistas, entre los cuales se destacan la pareja Florence Vidor y House Peters. Además presentará la sensacional película titulada: "Fuego certero", protagonizada por el aplaudido actor cow-boy.

REPUBLICA

HOY — TRES GRANDES FUNCIONES — HOY

Colosal matinée a las 3 P. M. Doble programa. Risa y
Fin de la estupenda serial

A TODA VELOCIDAD
Por CHARLES HUTCHISON
Además: **HAROLD LLOYD**, en su graciosa producción

EL REGALON DE LA ABUELITA
DOS HORAS DE RISA LOCA Y CONTAGIOSA; 5 GRANDES
Especial, a las 6.30; Noche, a las 9.30. — Estreno de la
mental creación de la adorable **MARIA JACOBINI**

ADIOS JUVENTUD

REPUBLICA

En matinée estrenará este teatro la quinta función de la serial titulada: "A toda velocidad", la cual consta de tres interesantes episodios titulados: 13. Por el aire y por el Mar. 14. La casa del barranco y 15. La expiación, siendo éstos, interpretados por Charles Hutchison, actor de grandes cualidades atléticas, además exhibirá la graciosa producción de Harold Lloyd: "El regalón de la abuelita", siendo esta obra la más graciosa y artística que este actor haya producido. En especial y nocturna presentará el estreno de arte latino e interpretado por la bella María Jacobini titulado: "Adiós juventud", cinta desarrollada en lujosos escenarios, y cuyo argumento es de gran transcendencia social.

AVENIDA MATTA

Realizará hoy este teatro la matinée con un doble programa de arte e hilaridad, exhibirá la graciosa comedia protagonizada por Harold Lloyd: "Las corsarias", en la cual es secundado por la bella actriz Bebé Daniels, y el aplaudido caricato Harry Polard (Cachivache); a continuación presentará el sentido drama titulado: "Heliotropo, flor de muerte", obra en la cual figura un elenco de grandes aptitudes, siendo todos sus artistas favoritos del público. En especial y nocturna estrenará la gran producción titulada: "Allá en el obra dirigda por el célebre Griffith, e interpretada por la actriz Lilian Gish.

POLITEAMA

"EL PRINCIPE KAMAMA" lo de la creación del monarca carcajadas: Harold Lloyd, se na hoy en las funciones y noche. Actúan en esta dred Davies y Chupitegui. En funciones presenta Lew Co actor protagonista de "Fe besar" en el drama pasional eterno don Juan".

Pola Negri interpreta "
amor" en la selecta de las

En la matinée estrena el "Perseguido por tres", seguida ción, y el famoso actor Big la avista cow-boy: "Fargo do".

HIPPODROME

"EN SU PROPIA LEY".— tres funciones de hoy, esta nos presenta un interesante grama.

Matinée, 3.a función de " Bill" y "El sendro sangriento"

Especial, 5.a función de lo Bill".

En la noche, estreno de la resante cinta, titulada: "En pia ley", por el genial trágico Bosworth.

CASA AMARILLA

SAN DIEGO 128, A UNA CUADRA Y MEDIA DE LA ALAMEDA

Para bien del público, rogamos no confundir nuestra casa con ninguna otra. No tenemos ninguna sucursal.

Acabamos de editar ESFINJE, precioso shimmy. ALMENDRAL, shimmy-fox.

Estas piezas son de A. Carrera, autor de innumerables piezas todas de gran éxito. Estas son sus dos últimas, composiciones y superiores a las anteriores. Las vendemos al precio de $ 1.60. Tenemos profesora de piano que le hará oír las piezas que usted desee.

Están ya en venta las últimas y más famosas composiciones del conocidísimo compositor Pérez Freire.

Semanalmente editamos dos novedades y nuestras impresiones y precios son lo más convenientes.

Contamos con maquinarias propias, las que están a la vista del público; por lo que nuestro almacén de música es el más importante de Chile.

Soliciten nuestros catálogos que enviamos gratis.

De provincias, rogamos dirigirnos correspondencia a casilla 3868.

LA PRINCESITA

Esta preciosa canción la estamos vendiendo con gran éxito.

Teatro Hippodrome

ARTESANOS Esq. DE SALAS. TELEFONO ING.

HOY — TRES FUNCIONES — HOY

Matinee a las 3.15 P. M. Doble estreno serial

3.a Función de la super serie por el Cow-boy gigante ART ACCORD en

BUFFALO BILL

y 3.a de "EL SENDERO SANGRIENTO".

ESPECIAL 6.15. 5.a FUNCION DE

BUFFALO BILL

por ART ACCORD. Además la comedia Universal "TODO POR EL ORO"

NOCHE 9.15

EN SU PROPIA LEY

Creación estupenda de la genial trágica HOBART BOSWORTH. Película dirigida por DAVID W. GRIFFITH, un triunfo admirable del cine por su realismo impresionante.

Mañana: "CORAZON DE HUASO" o "SOL DE ESTIO"

SETIEMBRE
Y
ESMERALDA

— HOY —

MATINEE A LAS 2.20

Fin de la serie

BUFALO BILL

y los lindos cuentos cow-boys,

"PARA SIEMPRE"

— Y —

"LUCHAR Y VENCER"

— POR —

EDDIE POLO

SELECTA A LAS 4 1/2

LA CHICA DE LA CALLE FLORIDA

VERMOUTH y NOCHE

Localidades numeradas.

PLATEA $ 3.

OTELO

La magna producción de

HUGO STINNES

Interpretada por

EMILIO JANNINGS

Orquesta de

10 PROFESORES

Acompañamiento sincrónico.

Espectáculos Aurelio Valenzuela y Cía.

T. Franklin

San Diego 2015

HOY NOCHE, HOY

Estreno argentino,

"LA CHICA DE LA CALLE FLORIDA"

por JORGE LAFUENTE y LIDIA LISS.

Además una comedia Universal.

ESPECIAL 6.30.

Estreno, la función de la serie.

Perseguido por tres

y fin de

BUFALO BILL

por ART ACORD.

Matinée triple. 4.a función de "BUFALO BILL".

4.a función,

A TODA VELOCIDAD

y la comedia Universal,

ROMEO ROMANO

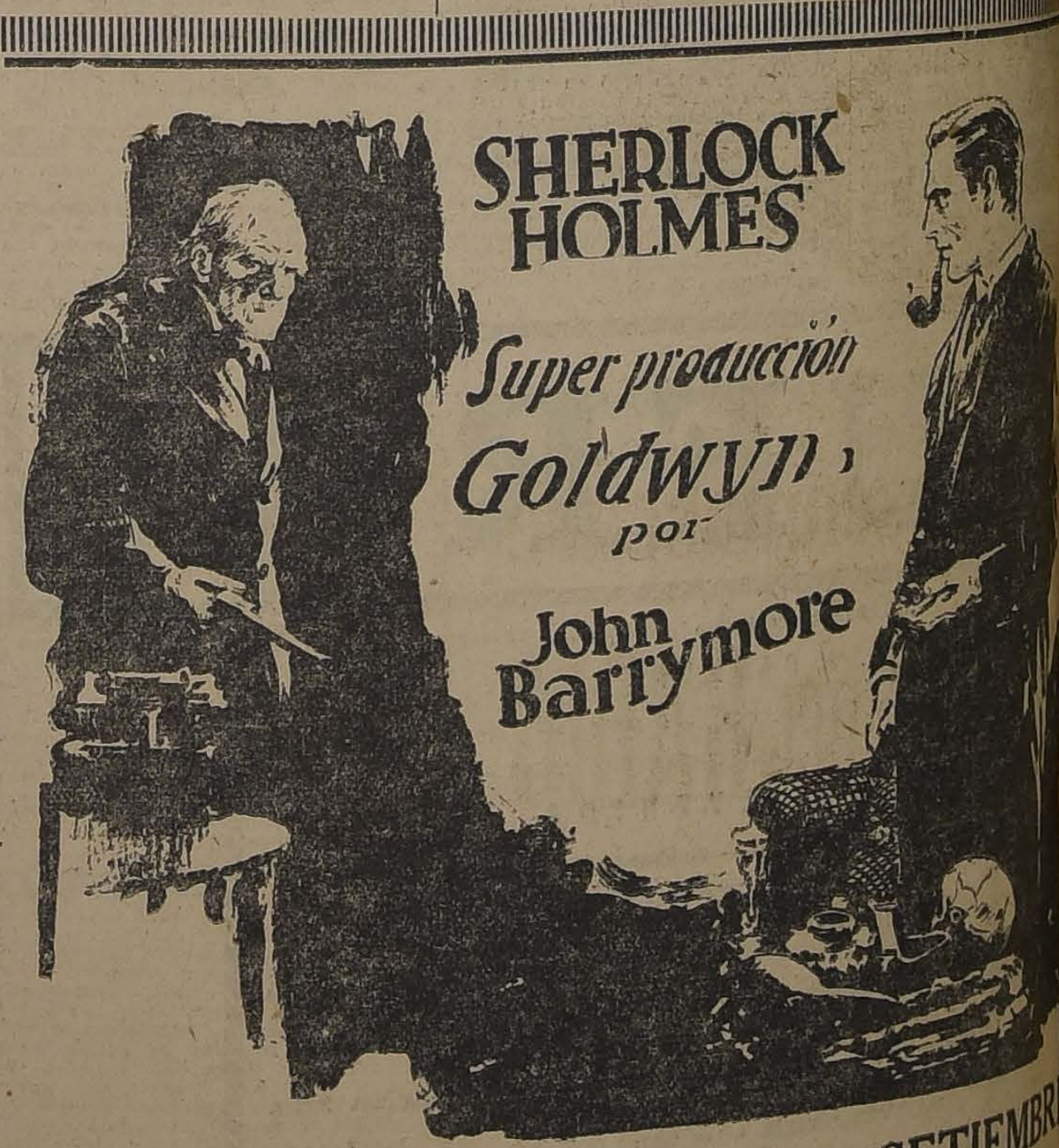

SHERLOCK HOLMES

Super producción Goldwyn, por John Barrymore

EL MARTES 19 EN LOS TEATROS SETIEMBRE Y BRASIL

EXCLUSIVIDAD UNIVERSAL PICTORES CORP.

TEATRO SANTA LUCIA
2.o GRAN BAILE
HOY A LAS 6. P. M.
TEMPORADA DE INVIERNO
CABALLEROS $ 2.00
SEÑORITAS $ 1.00

SETIEMBRE Y ESMERALDA

"OTELO", POR EMILIO JANNIGS
—En las funciones de vermouth y octurna de hoy, se harán las últimas exhibiciones de la colosal película alemana "Otelo", producida por Hugo Stinnes e interpretada por el admirable actor Emilio Jannigs, conocido de nuestro público en Dubarry", "Ana Bolena", "La bota del invasor" y "Dantón".

El acompañamiento musical se hará con orquesta de 10 proesores y con la partitura de la ópera.

La visión de la película resulta así tan grandiosa como la de la ópera.

En cuanto a presentación escénica, Otelo" eclipsa en grandiosidad a Lady Hamilton" y "Lucrecia Borgia". La reconstrucción del palacio de los Dux y las escenas de multitudes, son verdaderamente maravillosas.

En matinée se hará un programa ontruo formado por la última función de la serie "Búffalo Bill", y por dos cuentos cow-boys, por Eddie Polo, intitulados: "Pa siempre" y Luchar y vencer".

En selecta, a las 4.30, se repeti "La chica de la calle Florida", linda vista argentina que narra novela de una vendedora de tienda.

BRASIL

"TACOS ALTOS", POR GLADYS WALTON.— En vermouth y nocturna estrenará hoy en Chile esta simpática sala la preciosa comedia Universal: "Tacos altos", interpretada por Gladys Walton, la nueva Mary Pickford.

Es una obra especialmente escogida para las funciones dominicales de este teatro, favorecidas por nuestra mejor sociedad. La heroína es una niña regalona, una mariposa social, que nunca se ha preocupado de las cosas serias de la vida.

Muerto su padre, se encontró en situación precaria, con tres hermanos chicos y sin saber en qué ganarse la vida. Su primer impulso fué egoísta: casarse con un viejo rico y dejar a los niños entregados a su propia suerte. Pero después su buen fondo triunfó y encaró valientemente la vida, hasta hacer su felicidad con el desastre de su fortuna.

Además de esta cinta, se dará: "Para siempre", comedia por Eddie Polo.

En matinée se hacen la penúltima función de "Búffalo Bill" y el drama-comedia de aventuras: "Tiro certero", por Hoot Gibson.

En selecta se repite "Otelo", la grandiosa película alemana, por

ALAMEDA

LAS TRES FUNCIONES DE HOY. —Los estrenos.— Con tres magníficos espectáculos trabaja hoy esta sala, siendo todos ellos de sumo interés por contener en sus programas los títulos de los estrenos más importantes de esta semana.

En la matinée "Perseguido por tres", una versión muy interesante y agradable de la vida turbulenta de los Estados Unidos. Se da junto con esta obra, el final de "Buffalo Bill", el desenlace tan esperado.

La especial cuenta con la presentación del favorito Wallace Reid, su última creación se titula "Audacia,.., siempre audacia" y es un trabajo muy agradable.

En la nocturna, se da la misma obra acompañada de la genial concepción de Miss Dupont, la intérprete de "Esposas imprudentes", que se titula "Ensueños desvanecidos".

COLON

LOS PROGRAMAS DE HOY.—En las tres secciones hay varietes. — Esta sala continúa dando a su espectáculo un carácter muy ameno y variado. Por esta vez toca a Návarro, inteligente prestidigitador, presentarse en las tres secciones del día, haciendo en cada una de ellas un trabajo distinto. El cine tiene en la matinée el estreno de la hermosa cinta de gran valor sensacional, "Suelten los tigres". Junto con esta vista se da la 4.a función de "Buffalo Bill".

En la especial va un programa doble "Ensueños desvanecidos", por la encantadora actriz Miss Dupont, la célebre actriz que creó "Esposas imprudentes". Además, se da la última jornada de la notable serial "A toda velocidad", cinta que llega a su punto culminante.

En la nocturna se presenta la admirable actriz Bessie Barriscale, en su última alta comedia "La crisis del amor" y junto con esta pieza "Ensueños desvanecidos".

DELICIAS

TRES PELICULAS DE HAROLD LLOYD, SERIALES Y COMEDIAS. —Con un programa nutrido en cantidad y de calidad superior, hace sus tres funciones de hoy esta sala.

Se da, en matinée, la primera función de la nueva serial "El brazo amarillo", obra muy interesante; a ella sigue la 5.a época de "Buffalo Bill".

En la especial se continúa "Buffalo Bill", presentándose en estreno la última parte de la obra. Junto con esta pieza se dan tres comedias por el inimitable Harold Lloyd, el actor de moda, el cómico más aplaudido. Se titulan estas obras "Ir por caza y salir casado", "Don Lucas el cruel" y "La Maratón", todas ellas de gran comicidad.

En la noche se dan estas mismas tres comedias y como obra de fuerza va la alta comedia "Mátame... pero no me pierdas".

MUNDIAL

TRIPLE MATINEE. A LAS 2.30, COMPUESTA DE "EL REGALON DE LA ABUELITA", POR HAROLD LLOYD; LA SERIAL 'EL BRAZO AMARILLO, EPISODIOS 1, 2 Y 3 Y 5.a FUNCION DE "BUFFALO BILL" —En el programa que anuncian los avisos de este concurrido teatro de la Plaza Almagro.

Para la especial, a las 6.15 y noche, 9.30, exhibe los cuatro estrenos titulados: "El conventillo de la Troya", "Estatuas griegas de carne y hueso" y "En paños menores y entre coristas", tres cómicas de risa interminable por el célebre cómico Larry Semon, contratado últimamente en tres millones de dólares.

El otro estreno es "Nanuk del Norte", drama de hazañas esquimales.

NOVEDADES

"LOCA POR CASARSE".— Tres buenas funciones dará hoy este cine de la calle Cueto:

Matinée, primera función de la serial más grandiosa del año: "El brazo amarillo". Serial superior de la "Casa del odio", por artistas que baten el récord de valor, luchas, venganzas, misterios y maldad. Además la chistosa comedia de Harold Lloyd "Guarda abajo!..."

En especial y noche, funciones de moda. Estrena la linda comedia por Constance Talmadge, titulada: "Loca por casarse". Además el favorito bufo: Harold Lloyd en "Guarda abajo!..."

SELECTA

"BUFFALO BILL", 4.a FUNCION Y EPISODIOS 10, 11 Y 12 DE "A TODA VELOCIDAD".— Con este doble programa hace la matinée de hoy, este popular cine.

Para la especial tiene anunciada la sensacional serial, superior a "La casa del odio", por su intriga, luchas y sensación; "El brazo amarillo", junto con el gran exponente de lujo y aventuras, titulado: "Donde menos se piensa...".

En la noche exhibe los cuatro estrenos compuestos de las películas: "Donde menos se piensa..." y las cómicas de risa continua e incontenible, titulados: "El conventillo de la Troya", "Estatuas griegas de carne y hueso" y "En paños menores y entre coristas", interpretadas por el cómico más célebre actualmente en Estados Unidos, Larry Semon, que ha sido contratado últimamente en 3 millones de dólares.

DIECIOCHO

ÑOS".— Hoy, en secciones de moda, especial y noche, estena una interesante producción Paramount.

Trátase del estreno de: "El Príncipe de los Ensueños", obra social, elegante y moral, interpretada por el recordado actor protagonista de "Macho y hembra", Thomas Meighan, secundado por las célebres actrices Catalina Williams y Lila Lee.

En vermouth, las localidades son numeradas.

En nocturna precios corrientes y en función de abono.

En la sección de matinée, a las 3 P. M., estreno del primer programa cómico, compuesto de varias comedias, por el actor rival de Harold Lloyd, Larry Semon. Además va también el estreno de la reciente creación de Harold Lloyd, titulada: "Las Corsarias", en que trabaja la linda actriz Bebé Daniels.

AVENIDA

ESTRENA HOY LA VISION GAUMONT PAX: "SUFRA". — Cuatro funciones da hoy esta elegante sala.

En la matinée doble, pasa la sexta función de la grande y artística obra: "Las dos niñas de París" y además un programa cómico Mak Sennet, por El Turnio, El Carecallo y la Chaplina Fascenda, incluso las chicas atléticas.

En la selecta da por última vez la tan aclamada vista argentina: Milonguita" y en especial y noche, la primicia del arte francés, titulada: "Sufra", que es la obra tipo de la más elevada evolución del cine francés contemporáneo.

"Sufra" es interpretado por dos enormes artistas: Mlle. Madys y Mme. Massart además el más cumplido núcleo de la Comedia Francesa.

El asunto es altamente social de gran lujo y vibración; pues presenta la vida que se hace en la Costa Azul en contraste con la vida de trabajo de los grandes ingenios de Francia; su tesis presenta a la mujer del gran mundo en competencia de amor y de belleza con la mujer que piensa que el trabajo y la verdadera vida de sociego y anhelo es la que conduce a la felicidad. Escenas pasionales de honro realismo y sentimiento, escenas dramáticas que humedecerán las pupilas del más rudo y escenas de una delicadeza total que dan la idea del alma francesa de hoy.

IRIS

MATINEE.— Hoy estrena este teatro en la matinée infantil, a las 2 y media en punto, la colosal cómica: "Tripitas bailarín y cocinero", los episodios "Las perlas misteriosas", "La celada del barrio chino" y "El tirano de los mares del Sur" (1.a función de la super-serie Pathé N. Y., titulada: "Perseguido por tres", interpretación de Frankie Mann y del famoso Stuard Holmes y u drama de cow-boys por Tom Mix.

Especial y noche, estreno de la extraordinaria producción de arte y gran lujo, titulada: "Besos", película especial para señoritas; interpretación de la hermosa y elegante actriz Alice Lake.

ODEON

"LA ALEGRIA DE MONTMARTRE" Y BENDITA SEA LA SUEGRA".— Estos son los dos simpáticos estrenos que ofrece para las funciones de especial y noche de hoy, esta sala. La primera, interpretada por Huguette Dufloss, y, la obra, por Bryant Wasburn.

En selecta, irá el estreno, a precios rebajados, de "Otelo", la tragedia del moro de Venezia.

En matinée, función que comenzará a las 2 1|2, irá el estreno de un interesante programa doble: "Las dos niñas de París", serial francesa en su cuarta función y "Perseguido por tres", serie Pathé N. Y., en su segunda función.

FRANKLIN

HOY, TRES FUNCIONES.— Matinée, a las 2.30, con triple programa, compuesto de la cuarta función de la serie "Búffalo Bill", por Art Acord, cuarta de "A toda velocidad", por Charles Hutchison y la comedia Universal de gran hilaridad "Romeo Romano".

La especial tendrá un gran atractivo con el estreno de la primera función de la serial que ha constituído un gran éxito: "Perseguido por tres", en competencia de series con la función final de "Buffalo Bill".

La nocturna, estreno de la última producción argentina: "La chica de la calle Florida", el drama de una empleada de tienda que, como tantas, necesita un sobrehumano heroísmo para no sucumbir a la vida fácil de las grandes capitales.

PROXIMOS ESTRENOS

"MARIDOS CIEGOS" POR ERICH VON STROHEIM.—¿Qué viene en el matrimonio después de la luna de miel? Generalmente una dulce intimidad, un amor tranquilo y sereno, tierna atmósfera del hogar.

Si el marido en esta época continúa teniendo para su esposa algunas finas atenciones que, recuerdan sus tiempos de noviazgo, ella será feliz. Flores y regalitos sencillos, dulces excusas para hacerse perdonar una tardanza, atención a su charla femenina, complacencia en sus caprichos de vestir, etc., bastan para tenerla encantada de su vida matrimonial.

Pero hay hombres que cambian radicalmente una vez casados. Creen a su esposa una plaza conquistada por ellos e inexpugnable para los demás. No ven en ella sino la dueña de casa, el ama de llaves, para la cual son todas las responsabilidades del hogar y todos los reproches. El amor tiene que batirse en retirada y la mujer cree haber equivocado su vida. En su corazón desilusionado encuentra entonces asidero la idea de buscar otro amor.

Tal es el humanísimo tema que desarrolla la nueva producción de Erich von Stroheim, que se estrenará a fines de mes en los teatros de la sociedad Aurelio Valenzuela B. y Cía. Es una producción Jewel de la Universal, que obtendrá tanto éxito como "Esposas imprudentes".

"A TRAVES DEL AFRICA CENTRAL".—Es esta película una de las maravillas del cinematógrafo, una obra cuyo negativo ha sido guardado en un museo como una de las más grandes conquistas de la ciencia y de la civilización.

Los exploradores que tras muchas penurias llegan a los pocos sitios donde la naturaleza aún está virgen, han encontrado para inmortalizar sus hazañas y dar prueba verídica de ellas, el documento ideal y animado en las películas cinematográficas.

"A través del Africa Central" es la antítesis de las cintas de la tierra de la nieve. Viajamos por el Continente negro, por la tierra del sol, de los desiertos y de la selva. Ante el objetivo desfila toda la fauna salvaje de esa región. Leones, tigres, leopardos, panteras, chacales, elefantes, rinocerontes, hipopótamos, gacelas, girafas serpientes, etc. No se trata de fieras domesticadas, de animales de circo, sino de bestias en libertad, que no sospechan que en lo alto de una palmera gigante o entre la maleza hay un hombre que registra todos sus movimientos.

El realismo de la cinta es tal, que hay una escena en que un hipopótamo que no alcanzó a ser matado instantáneamente por el cazador, embistió contra él y pasó a llevar la máquina cinematográfica destrozándola completamente con su enorme peso.

Esta cinta bellísima se estrenará en la próxima semana en los teatros de la sociedad Aurelio Valenzuela B. y Cía.

"EL FRUTO PROHIBIDO", LA GRAN SUPER-PRODUCCION DE CECIL B. DE MILLE QUE ESTRENARA EL SPLENDID.—Pocas cintas contienen un asunto que más interese por su profundidad emotiva y fuerza psicológica de sus situaciones, como la gran obra de Cecil B. de Mille, "El fruto prohibido", pues a ello agrega condiciones de visualidad y méritos especialmente artísticos que la acreditan como una de las más grandes producciones de la cinematografía mundial.

En "El fruto prohibido", además de la fábula de suyo interesantísima, se encuentra el atractivo de la grandiosidad con que ha sido tratada y el arte exquisito y refinado con que fueron animados sus más insignificantes detalles. Cecil B. de Mille, que ya en otras oportunidades había dado pruebas de su gran talento de director de escena, se superó a sí mismo en esta producción, mucho más interesante que "Los enredos de Anatolio", mucho más elegante y real que "¿Por qué cambiar de esposa?" y por último de trama pasional más hermosa y original que "Algo en qué pensar". El desarrollo de su argumento ha dado lugar a descripciones del ambiente aristocrático neoyorquino, llenas de magnificencias. Y en la evocación de este medios lujoso, en todos sus variados aspectos, es que estriba el mérito de esta producción extraordinaria.

"El fruto prohibido" será muy luego estrenado por el único cine central que lo exhibirá el Splendid.

"SHERLOCK HOLMES"— El Martes 19 será estrenada en los teatros Setiembre y Brasil esta espléndida cinta Universal que está llamada a ser uno de los más legítimos triunfos cinematográficos por su magnífica presentación escénica, la labor insuperable de su protagonista, el célebre John Barrymore y la perfección de detalles de emoción que abundan en su desarrollo.

Como se recordará este extraordinario artista de la pantalla es el mismo protagonista de "Raffles" y su actuación en esta cinta es sobresaliente, perfecta. Las argucias de que se vale el famoso detective para desenmascarar a una banda de malhechores, son extraordinariamente ingeniosas y llenas de novedad.

El público gustará intensamente esta obra, que mostrará, además, los recursos de que se vale un buen policía para descubrir los crímenes, tema de palpitante actualidad en Santiago con las incidencias del último hecho sangriento descubierto hábilmente por la Sección de Seguridad.

"EL REY DEL RADIO".— Llena de interés, tratando con pasmosa claridad los problemas de la ciencia moderna, esta super-serial Universal que se estrenará el Miércoles 20 en los teatros Setiembre y Brasil, significará para los aficionados a las obras maestras de la cinematografía, un verdadero acontecimiento, tal es la perfección de sus escenas y la espléndida interpretación que hacen de sus roles los artistas encabezados por el célebre Roy Stewart, el joven y simpático actor que cautiva a todos los públicos. La radiotelegrafía y sus innumerables e interesantes problemas sirven de base a su argumento. Consta de tres funciones.

LA ATLANTIDA!... Continente desconocido, oculto bajo quién sabe qué mantos de la caprichosa naturaleza!...

¡Misterioso cofre de maravillas y de refinada civilización donde el arte, la mujer y el amor aparecen según la leyenda, elevados a su quinta esencia!

ANTINEA!... la divina diosa viva, la augusta descendiente de Cleopatra, la de líneas estatuarias y mirada hipnotizante...... la mujer por quien los hombres abandonaban todo: familia, honor, patria y credo...... encarnada en la maravillosa figura de la célebre bailarina rusa

STACIA NAPIERSKOWSKA

LA ATLANTIDA

LA ATLANTIDA

Imperio

El Cine de los grandes espectáculos de arte, presentará

Mañana

la PRIMERA FUNCION de esta obra eminente, que es el monumento más grandes del Cine.

Prevenimos

al público que las localidades reservadas se guardarán tan sólo hasta las 12 M. de mañana.

EN VENTA

desde las 10 A. M. las contadas localidades que quedan.

Alhambra y Victoria -:- Hoy

TRES EXTRAORDINARIAS FUNCIONES

Matinée doble, a las 3 P. M.

Continúa la serial de emociones interpretada por los "ases" de las series: WARNER OLAND, JUANITA HANSEN y MARGARITA COURTOT:

EL BRAZO AMARILLO

Presentación de los episodios: 4.º Acorralada; 5.º Peligro en puerta; 6.º El nido de víboras.

A continuación, el contagioso programa cómico, en el que reaparece el gran actor LARRY SEMON:

1.º EL CONVENTILLO DE LA TROYA
2.º ESTATUAS GRIEGAS DE CARNE Y HUESO
3.º EN PAÑOS MENORES Y ENTRE CORISTAS

Especial, 6.30; Noche, 9.30. — Funciones de gran moda. — Interesante estreno Goldwyn de luxe. Reaparece la linda actriz, favorita del mundo elegante, ELENA CHADWICK, en el hermoso estreno social

Marido de Seda... Mujer de Percal

PROGRAMAS DE HOY

SALA IMPERIO.— Matinée "El hijo del circo". Selecta "Loca por casarse". Especial y noche "No hay tónico como un novio".

SPLENDID.— Matinée "El príncipe de Kamama" y "Audacia, siempre audacia". Selecta y primera de la noche "La fe reconquistada". Especial y 2.a de la noche "Que rara es la vida".

INDEPENDENCIA.— Matinée "El jinete relámpago". Especial 2.a función de "Perseguido por tres". Noche "Aguas peligrosas" y "El príncipe de ensueño".

ELECTRA.— Matinée "Perseguido por tres" y "La banda verde". Selecta "Una mujer sin importancia". Especial y noche "Culpable por amor".

OLYMPIA.— Matinée "Molinos de viento". Tarde y noche "Herencia de lágrimas".

POLITEAMA.— Matinée, 2.a función de "Perseguido por tres". Selecta "Un gran amor". Vermouth y noche "El príncipe de Kamama".

NOVEDADES.— Matinée, "El brazo amarillo", 1.a función y "Guarda abajo". Especial y noche "Loca por casarse".

EXCELSIOR.— Matinée 3.a función de "Buffalo Bill" y 4.a de "A toda velocidad". Especial y noche, "Hasta que nos volvamos a ver".

MINERVA.— Matinée 1.a función de "Perseguido por tres". Especial 5.a función de "Las dos niñas de París". Noche "Lucrecia Borgia".

IRIS.— Matinée, 1.a función de "Perseguido por tres". Especial y noche "Besos".

SETIEMBRE Y ESMERALDA. — Matinée "Buffalo Bill. Selecta "La chica de la calle Florida". Vermouth y noche "Otelo".

FRANKLIN.— Matinée, 4.a función de "Buffalo Bill" y 4.a de "A toda velocidad". Especial "Perseguido por tres". Noche "La chica de la calle Florida".

BRASIL.— Matinée, penúltima de "Buffalo Bill". Selecta "Otelo". Vermouth y noche "Tacos altos".

ODEON.— Matinée "Las dos niñas de París". Especial y noche "La alegría de Montmartre".

DIECIOCHO.— Matinée "Las corsarias". Especial y noche "El príncipe de los ensueños".

AVENIDA.— Matinée, 6.a función de "Las dos niñas de París". Selecta "Milonguita". Especial y noche, "Sufra".

ALAMEDA.— Matinée "Perseguido por tres". Especial "Audacia contra audacia". Noche "Ensueños desvanecidos".

COLON.— Matinée 4.a función de "Buffalo Bill. Especial "Ensueños desvanecidos". Noche "La crisis del amor".

DELICIAS.— Matinée, 1.a función de "El brazo amarillo". Especial "Buffalo Bill. Noche "Mátame... pero no me pierdas".

ALHAMBRA Y VICTORIA.—Matinée, 2.a función de "El brazo amarillo". Especial y noche "Marido de seda, mujer de percal".

ATENAS.— Matinée, final de "A toda velocidad". Selecta "Mátame... pero no me pierdas". Especial y noche "¿Qué quieren las mujeres?"

IMPERIAL.— Matinée, 2.a función de "El brazo amarillo". Especial y noche "Loca por casarse".

REPUBLICA.— Matinée, 5.a función de "A toda velocidad" y "El regalón de la abuelita". Especial y noche "Adiós juventud".

AVENIDA MATTA. — Matinée "Las corsarias" y "Heliotropo, flor de muerte". Especial y noche "Allá en el Este".

AMERICAN CINEMA.— Matinée, 5.a de "Las dos niñas de París". Noche "Rosa de fuego".

Yo desenmascaré

AL REY DEL RADIO

Y LO MOSTRARE AL PUBLICO EL

MIERCOLES 20

EN LOS TEATROS

SETIEMBRE Y BRASIL.

...diosa super serial científica y llena de emoción...

UNIVERSAL PICTURES CORP.

JUNIO

26

MARTES

Maridos Ciegos

TEATROS

SETIEMBRE Y BRASIL

DEFUNCION

Ha dejado de existir la señora doña

Ana del Canto de Poblete

Sus restos serán conducidos al Cementerio Católico, mañana Lunes a las 10 A. M. El cortejo partirá desde el Pensionado del Salvador.

LA FAMILIA.

ODEOLAS ODEON

INSTRUMENTO MUSICA

EL PRESTIGIO TIENE SU FUNDAMENTO

Sólo una legítima ODEOLA puede llenar de felicidad su hogar. Para qué comprar aparatos de segundo orden cuando puede obtener por el mismo dinero y con

EXCEPCIONALES FACILIDADES

de pago un instrumento de primer orden.

DISCOS

Grandes novedades en BAILABLES, OPERAS, CANCIONES, etc.

Llegó el gran disco doble, por Tito Schipa:

"SERENATA DE ARLEQUIN"

CON

"LA PRINCESITA"

Aug. O. Föhme

HUERFANOS 710, AL LLEGAR A CLARAS

MINERVA
Hoy 3 funciones

MATINEE, 3 P. M., 1.a Función de la Emocionante Serial PERSEGUIDO POR TRES
Por FRANKIE MANN Y WILFRED LITELL
Episodios 1.o Las Perlas Misteriosas, 2.o La Celada del Barrio Chino, 3.o El Tirano de los Mares del Sur.— 2.a Función de
EN SENDERO SANGRIENTO

ESPECIAL: 6.15; 3.a FUNCION DE
LAS DOS NIÑAS DE PARIS
EPISODIOS.— 8 En la boca del lobo— 9 El Juramento de Ginette
ESTRENO DE LA DIVERTIDA COMEDIA
Se necesita un barón, por LINA RIVETTI

NOCHE: 9.30 GRANDIOSA REPRISE
Lucrecia Borgia

CONGRESO NACIONAL

CAMARA DE SENADORES

(VERSION OFICIAL)

Sesión 11.a ordinaria en 16 de Junio de 1923

PRESIDENCIA DE LOS SEÑORES CLARO SOLAR Y CORREA OVALLE

ASISTENCIA

Asistieron los señores Aguirre Cerda, Alessandri, Edwards, Arancibia Laso, Bañados, Barros Errázuriz, Briones Luco, Echenique, Errázuriz Lazcano, Gonzalez Errazuriz, Huneeus, Letelier Silva, Ochagavia, Torrealba, Urrejola, Valdés y Zañartu don Enrique y don Héctor.

ACTA

Se leyó y aprobó el acta de la sesión anterior.

CUENTA

Se dió cuenta:

1.o De un oficio del señor Ministro de Hacienda, con que remite antecedentes acerca de la cubicación del salitre en la oficina José Francisco Vergara.

Se mandó poner a disposición de los señores Senadores.

2.o De un oficio de la Cámara de Diputados, con que devuelve modificado, el proyecto de ley de presupuestos de gastos públicos para el presente año, en la parte correspondiente al Ministerio de Industria y Obras Públicas.

Quedó para tabla.

3.o De un informe de la Comisión de Guerra y Marina, recaído en el proyecto del Ejecutivo sobre permuta de los terrenos fiscales de la Quinta Bella por el Sanatorio Charlin.

Quedó para tabla.

4.o De dos oficios del Tribunal de Cuentas, en que comunica que han procedido a tomar razón, a insistencia del Presidente de la República, del decreto número 690, expedido por el Ministerio del Interior, y del decreto número 194, expedido por el Ministerio de Hacienda.

5.o Del siguiente telegrama:

Buenos Aires, 15 de Junio de 1923.—Excelentísimo señor Presidente del Senado chileno. —Santiago.—En nombre del Senado argentino agradezco a V. E. y por vuestro intermedio al Honorable Senado de Chile, el fraternal saludo que con ocasión del aniversario patrio del 25 de Mayo le ha trasmitido. Uniendo mis votos a los de V. E. porque cada día se estrechen más los lazos de sincera amistad que vinculan a los dos países, lo saluda con su más distinguida consideración —**Elpidio González**, Presidente del Senado.

Se mandó archivar.

APROBACION DE UN CONTRATO CELEBRADO POR LA MUNICIPALIDAD DE PROVIDENCIA

El señor CLARO SOLAR (Presidente).— Corresponde ocuparse de los asuntos de la tabla de fácil despacho.

El señor HUNEEUS.— Deseo hacer una indicación sobre los asuntos de fácil despacho.

El señor CLARO SOLAR (Presidente).— Vamos a entrar a ellos, Honorable Senador.

El señor SECRETARIO.— Quedó pendiente en sesión anterior una solicitud de la Municipalidad de Providencia, en que recaba la aprobación del Senado para el contrato que ha celebrado con la Compañía Chilena de Electricidad sobre servicio de tranvías eléctricos en la Avenida Pedro Valdivia.

El señor CLARO SOLAR (Presidente).— Continúa la discusión.

El señor AGUIRRE CERDA.— Hice ayer algunas observaciones acerca de este asunto porque alcancé a ver, por la lectura rápida que se hizo del contrato, que tal vez no estaban debidamente resguardados en él los intereses del público ni tampoco los de la Municipalidad.

El punto que primeramente me llamaba la atención era que se trata de eximir del pago de contribuciones no sólo a los tranvías de la Empresa, sino también a los automóviles de su propiedad. En una ocasión tuve oportunidad de preguntar en la Municipalidad de Santiago cuáles eran las contribuciones que pagaba la Empresa que hace el servicio de tranvías en la ciudad, y se me informó que, en conformidad a los contratos, nada pagaba, ni siquiera la patente de los automóviles que usaba. No he comprobado en otra forma este dato, que se me dió en la oficina respectiva. Ahora veo que según este contrato se va también a eximir del pago de contribuciones a los automóviles de la Compañía, que no sé qué relación tengan con los tranvías eléctricos. Es esto, realmente, un abandono de los intereses municipales que no se concibe en la época actual. En tiempos muy remotos, cincuenta o más años atrás, pudo pensarse que a empresas poderosas, que necesitaban hacer fuertes inversiones de capital, cómo son éstas, además del beneficio que se les otorga con la concesión, además del privilegio que se les concede no permitiendo el establecimiento de nuestros medios de locomoción con tarifas inferiores a las que cobren la empresa preferida, privilegio que también se establece en el contrato en cuestión, y todavía, por un período de veinte o veinte y cinco años, además de todo esto, digo, se les podía eximir aún del pago de toda contribución. Hoy día, en otras partes, en otros países, todas estas empresas no sólo pagan las contribuciones generales, sino también un tanto por ciento de sus utilidades a las municipalidades respectivas. Sería perfectamente natural en el caso que estamos tratando que la Empresa cediera a la Municipalidad una parte de sus beneficios, pero esto no se hace, y lejos de eso, el contrato va hasta eximirla del pago de patente por los automóviles de su propiedad.

Me permito también llamar la atención a que, según el concepto que me formé por la lectura rápida que oí ayer del contrato, él importa un perjuicio para la ciudad de Santiago.

Según mis recuerdos, los tranvías que correrán en la línea de la Avenida Pedro de Valdivia van a ser tomados de los que actualmente circulan en las líneas de esta ciudad, con lo cual la Empresa comprueba que no sólo no tiene el propósito de aumentar el número de estos tranvías, sino que desea disminuirlo.

El señor BARROS ERRAZURIZ.— En la línea de la Avenida Pedro de Valdivia hay actualmente servicio de tranvías. Estos se van a entregar a la Empresa, y supongo que los aprovechará.

El señor AGUIRRE CERDA.— Tenga la bondad de leer S. S., el artículo 3.o del contrato: allí se dice que los tranvías se tomarán de los que están en servicio en la ciudad de Santiago. Bien sabido es como se hace este servicio en la capital; no se necesita repetir que es una vergüenza; y a pesar de lo deficiente que es el número de tranvías se le quiere reducir más aún.

El señor BARROS ERRAZURIZ.— La Empresa tiene carros sobrantes, tiene más de cuatrocientos, pero no los hace correr todos por una causa conocida de todos, por las dificultades ocurridas sobre las tarifas.

El señor AGUIRRE CERDA.— Exactamente; y si por medio de una ley como esta se faculta a la Empresa para que restrinja el número de tranvías en Santiago, peor será el servicio en esta ciudad.

El señor BARROS ERRAZURIZ.— Para servir la línea de Pedro de Valdivia no necesitará la Empresa tomar carros de los que mantiene en circulación en la ciudad.

El señor AGUIRRE CERDA.— Lea S. S. el contrato y verá que tengo razón.

Por último, deseo referirme a la cuestión de las tarifas, que en este caso tiene dos particularidades. Una de ellas es que la Empresa mientras dure la reconstrucción de la línea de la Avenidad Pedro de Valdivia, cobrará tarifa de primera clase, esto es, no establecerá segunda clase, con lo que todo el mundo deberá pagar veinte centavos en esa Avenida fuera del valor del pasaje en la de Providencia.

De modo que los obreros o empleados modestos que toman el carro en Pedro de Valdivia, van a gastar $ 1, en cada viaje de ida y vuelta al centro de la ciudad de Santiago: 20 centavos en Pedro de Valdivia, 20 centavos por el carro Los Leones y 10 centavos en Santiago por el viaje de venida y otro tanto por de regreso.

Estas tres consideraciones, señor Presidente, que merece el contrato creo que bastan para considerar que convendría introducirles algunas modificaciones.

Yo no soy enemigo de que estas Empresas ganen dinero; ojalá ganarán muchísimo, para que afluyeran al país capitales en abundancia, pero que estas ganancias se obtengan presionando las necesidades populares, no es conveniente.

Ya no hay país en que no se exija a esta clase de Empresas una participación de sus utilidades en beneficio de las Municipalidades; y, sin embargo, nosotros les otorgamos concesiones, las liberamos de contribuciones e impuestos, en suma, les concedemos cuanto beneficio es imaginable.

Si nuestro país se mantuviera en el atraso de hace ochenta años, si se tratara de un país extraordinariamente retardado en su progreso y en su desarrollo, se comprendería que pagáramos en forma tan crecida estos beneficios de la civilización; pero, felizmente no estamos en esa situación y es necesario cautelar más los intereses públicos.

Por esta razón extraño mucho que la Municipalidad de Providencia, en donde hay hombres cultos y progresistas, que necesariamente deben mirar por el bien público, no haya considerado en forma más acuciosa y diligente el interés de la comuna, al hacer este contrato, y es por eso que, mientras no se modifique esta situación, no otorgaré mi voto favorable al despacho de este proyecto.

El señor BARROS ERRAZURIZ.—Deseo dar una breve respuesta a las observaciones del honorable Senador por Concepción.

Empezaré por declarar que yo no tengo ningún interés personal en este asunto...

El señor AGUIRRE CERDA.—Naturalmente. Eso no hay necesidad de decirlo, señor Senador.

El señor BARROS ERRAZURIZ.—Conviene establecer ciertas cosas, señor.

El señor AGUIRRE CERDA.—Con la misma razón, yo podría decir que no tengo ningún interés personal en oponerme al despacho del proyecto.

El señor BARROS ERRAZURIZ.—Yo vivo en uno de los extremos de la Avenida, a una cuadra de los carros de Providencia, de modo que no uso estos carritos. Pero es muy grande el clamor de los vecinos que quieren conexión con la línea de Providencia; porque las personas que toman el carro en Plaza Italia tienen que esperar en Pedro de Valdivia hasta 20 minutos para tomar el otro que recorre esta Avenida.

Como se ve, los pasajeros desean, naturalmente, evitarse este cambio de carro en la Avenida de Providencia esquina de la de Pedro de Valdivia y desean hacer el viaje en el mismo tranvía, desde la Plaza Italia hasta Avenida Pedro de Valdivia esquina de Yrarrázaval.

No hay duda alguna que al conseguirse esta innovación, ella importaría un progreso innegable para aquel sector de la ciudad. Habría mayor rapidez en la locomoción de los pasajeros, porque no se perdería el tiempo que deben permanecer esperando cada tranvía. Además este inconveniente es mucho mayor cuando deben esperar los pasajeros el carro en días de lluvia, a la intemperie.

Por todas estas razones existe un clamor entre los vecinos, y la Municipalidad de Providencia, atendiendo sus justas peticiones, ha celebrado este contrato con la Compañía de Tracción Eléctrica y me ha pedido que agite el pronto despacho de la autorización que debe concederle el Senado.

Yo encuentro, por otra parte, muy justas algunas de las observaciones que ha formulado el honorable Senador. No hay razón ninguna, a mi juicio, para que se libere del pago de patentes a los automóviles que usa la Empresa. Está bien que se libere del pago de estas patentes a los tranvías que harán el servicio por la línea; pero no a los automóviles. No veo qué motivos haya habido para consultar esta disposición, ni por qué causa la Municipalidad dejaría de percibir las entradas que le corresponderían por el pago de estas patentes. Valdría la pena estudiar este punto para saber si hay algún fundamento para establecer esta cláusula en el contrato.

Respecto al otro punto de las observaciones del señor Senador, en las que alude a la cláusula tercera del contrato, en la cual se dice que la Compañía de Tracción usará en este servicio tranvías que podrá tomar de la misma dotación de carros que usa en la ciudad de Santiago, yo creo que sería fácil allanar esta dificultad, pues la Empresa tiene guardados muchos carros en sus depósitos; de modo que sin perjuicio para el servicio de la ciudad de Santiago, puede fácilmente la Empresa hacer aquel servicio, que no exige más de tres o cuatro carros.

El señor AGUIRRE CERDA—Me he referido también al servicio que se hará durante la reconstrucción de la línea de la Avenida Pedro Valdivia. Esto está al final del contrato, en un artículo transitorio.

El señor BARROS ERRAZURIZ.— Ese es otro punto. Por el momento me refiero sólo al número de carros con que se hará el servicio.

El señor AGUIRRE CERDA.— Entonces, llamo una vez más la atención de Su Señoría a la cláusula tercera del contrato, que dice como sigue:

"Tercero.— La Compañía usará en el servicio los carros que estime necesarios tomados de su dotación que tenga en uso en la ciudad de Santiago, manteniendo la proporción de asientos de primera y segunda clase, o sea, de dos asientos de primera por uno de segunda clase. La Compañía podrá modificar esta proporción con relación a la disminución de pasajeros de segunda clase en el semestre anterior comparada con la cantidad de asientos de segunda clase que existan en servicio."

El señor BARROS ERRAZURIZ.— A mi juicio es muy fácil allanar este inconveniente señalado por el honorable Senador. La empresa tiene doscientos carros guardados en bodega, de modo que no necesitaría disminuir el número de los que tiene en servicio. No puede ser la mente de los contratantes reducir los carros que circulan en la ciudad de Santiago.

El señor AGUIRRE CERDA.—Puede muy bien ser así; pero según dice la Empresa, el servicio de carros en la ciudad le deja pérdidas. En cambio, mediante el contrato que ha celebrado con la Municipalidad de Providencia cobraría doble tarifa.

El señor HUNEEUS.— No estoy bien impuesto de los antecedentes del proyecto, pero por lo que se ha manifestado durante la discusión, se cree por algunos señores Senadores que la Empresa de Tranvías va a retirar carros de los que tiene en circulación en la ciudad para hacerlos correr en la línea Pedro de Valdivia.

No interpreto el contrato celebrado entre la Empresa y la Municipalidad de Providencia en el sentido de que se van a retirar carros de la ciudad, sino que algunos de estos mismos harán el recorrido hasta el fin de la Avenida de Pedro de Valdivia.

El señor BARROS ERRAZURIZ.— Nó, señor Senador. Este servicio se hará, según el contrato, partiendo carros especiales desde la Plaza Italia.

Respecto al punto de las tarifas, es cierto lo que dice el señor Senador por Concepción, que la cláusula final establece que mientras no se reconstruya la línea de Pedro de Valdivia no se cobrarán tarifas de segunda clase, sino sólo de primera. Posiblemente esto obedece a que el trolley está un poco bajo e impide que corran carros con imperial. Mientras no se subsane este inconveniente, el servicio se haría con tarifa única: la observación del señor Senador es exacta.

Atenta la discusión habida, creo que sería lo más acertado enviar este proyecto a Comisión por cuatro o cinco días a fin de que allanen las dificultades que se han presentado. Hago indicación en este sentido.

El señor CLARO SOLAR (Presidente). — En discusión la indicación.

Si no hay inconveniente, se dará por aprobada y pasará el proyecto a comisión.

El señor BARROS ERRAZURIZ.— Por cuatro días, señor Presidente.

El señor ZAÑARTU (Don Enrique).— Me parece más conveniente no fijar plazo para que la Comisión expida su informe, porque podría suceder que la Empresa no se allane con facilidad a aceptar las modificaciones que se insinúan.

AL COMERCIO

Para colocación inmediata ofrecemos 200,000 tiros Winchester, Calibre 44.
Ventas por grandes y pequeñas partidas.

Vargas y Cruz

CASILLA 1111. HUERFANOS 1223. - Of. 7.

AVISO
PARA EL FRIO

Tenemos en liquidación una partida de cueros
Lanares de Angora
PARA LOS PIES Y LA CAMA
desde $ 15 a $ 35
APROVECHEN

BANDERA 148
Gili Hermanos

CLERK

Accountant. English Spanish, correspondent efficient in general office work offers his services Ready to engage.

G. C. R.— CASILLA 1081

AL COMERCIO

Propiedad de esquina indicada para bodega, frente Estación Mapocho.
PRECIO $ 80,000. Donda $ 50,000
Saldo facilidades.

AUGUSTO ARANCIBIA
HUERFANOS 1143

Realización

de Sobretodos Importados, en la

SASTRERIA LA MARINA

14 - BANDERA - 14

REGALAMOS HOY

a nuestra distinguida clientela, un pan del acreditado

JABON MELROSE

A PURE & PERFECT
QUICK
WASHER
MELROSE
PERFUMED SOAP
FOR HOUSEHOLD AND LAUNDRY PURPOSES

LA ECONOMIA DEL HOGAR

Lo usará una vez, y se hará su mejor consumidor.
Lavando con el Jabón "MELROSE", lienzos finos, lana, seda o cualquier otro género delicado, obtendrá el resultado más halagador.
El Jabón "MELROSE" no contiene ingredientes nocivos que perjudiquen la tinta de las ropas, teniendo la propiedad de desmanchar, recobrando los colores originales.
Debido a que las materias primas con que se fabrica el Jabón "MELROSE" son seleccionadas cuidadosamente, se recomienda su uso en cualquier servicio doméstico, especialmente para el baño.

LANZAROTTI Y REQUENA
Vega Central (entrada). - Teléfono Inglés 1787

El señor CLARO SOLAR (Presidente). — Si no hay inconveniente, pasará el asunto a comisión lisa y llanamente.

Acordado.

Ofrezco la palabra, antes de la orden del día.

OBRAS DE ALCANTARILLADO

El señor ZAÑARTU (Don Héctor). — Hace tiempo, se aprobó una ley con el objeto de construír obras de alcantarillado en las principales ciudades del país, y el ex-Ministro de Industria y Obras Públicas, señor Letelier, se proponía adoptar las medidas necesarias para iniciar los trabajos. Pero la interpretación de la ley dió origen a dificultades entre el Senado y la Cámara de Diputados respecto al orden que debía seguirse en la ejecución de esas obras, que cada día son más apremiantes.

He tenido ocasión de ver en este último tiempo en la ciudad de Cauquenes, donde estuve hace cuatro o cinco días, la falta enorme que hace esta clase de servicios.

Hay algunos establecimientos, como la Cárcel y la Escuela Superior de Hombres, a los cuales es materialmente imposible entrar, por las condiciones anti-higiénicas en que se encuentran, a consecuencia de que carecen de alcantarillado. A dos cuadras de distancia, esos edificios despiden un olor tan insoportable, que la gente da la vuelta por otras calles a fin de librarse de esa gran incomodidad.

¿En qué condiciones estarán los alumnos de la Escuela y los presos de la Cárcel?

Por eso yo quería decir estas palabras para que alguno de los señores Diputados o el señor Ministro de Obras Públicas agite en la otra Cámara el proyecto que está presentado hace muy poco tiempo, y que por su urgencia debe ser despachado a la brevedad posible.

CARCEL DE CAUQUENES

El señor ZAÑARTU (don Héctor). — Quería también llamar la atención del señor Ministro de Justicia a la necesidad de tomar alguna medida para reparar la situación en que se encuentra la Cárcel de Cauquenes, que es actualmente lamentable.

Aparte de que carece, como he dicho, de alcantarillado, no tiene ninguna otra clase de servicios. Hay un solo lavatorio para el aseo de los setenta reos, y ese lavatorio no es otra cosa que una inmunda palangana de lata, que despide un olor muy semejante al que produce en aquel edificio la falta de alcantarillas.

El alumbrado es también deficiente en grado sumo, pues hay sólo tres faroles para todo el establecimiento, lo que impide, como es natural, la debida vigilancia.

Yo creo que con muy poco costo, tres o cuatro mil pesos, se podrían salvar muchos de estos inconvenientes, dejando ese edificio en condiciones medianamente habitables, e impidiendo que se cometa un verdadero crimen con esos pobres asilados.

REDACCION DE SESIONES

El señor BRIONES LUCO.—Yo deseo llamar la atención del señor Presidente a fin de que se sirva tomar alguna medida para mejorar la redacción de las sesiones del Senado.

Tengo a la vista el boletín de la sesión de ayer, en que aparece la discusión que se promovió con motivo de los permisos para la conservación de bienes raíces, y aquí veo que la mitad de un discurso pronunciado por el señor senador por O'Higgins, figura como pronunciado por mí.

El señor ZAÑARTU (don Enrique). — ¿Y por qué protesta Su Señoría?

El señor BRIONES LUCO.—Por que mis opiniones no fueron éstas.

Yo voy a hacer corregir esto, y valdría la pena que el señor Presidente procurara mejorar este servicio.

El señor AANCIBIA LASO.—Frecuentemente oigo a los señores senadores hacer reclamos por el servicio de la Redacción de Sesiones. Estas funciones, como las que desempeñan los demás empleados de la Cámara, están bajo la dependencia de la Comisión de Policía, de manera que me parece que es a esta Comisión a la que corresponde estudiar este asunto.

Conozco un poco esta materia porque pertenecí durante tres períodos a la Comisión de Policía de la Cámara de Diputados. Ahí se ha logrado establecer el servicio de la Redacción de Sesiones en una forma que creo digna de ser imitada. La forma improvisada en que por lo regular pronuncian sus discursos los parlamentarios, no permite muchas veces darles la debida corrección, y es necesario entonces revisarlos con algún esmero.

Si hay algún servicio que necesite de especial preparación, y en que su personal deba elegirse excluyendo toda consideración que no sea la competencia y el mérito, es este de la Redacción de Sesiones.

En la Cámara de Diputados hace algunos años se producían los mismos reclamos que con frecuencia se insinúan en esta Cámara. Se estableció entonces el sistema de concursos serios, dándose los nombramientos a los candidatos que presentaban las mejores pruebas, dejando a un lado toda otra consideración. Mediante este sistema se ha logrado desde hace cinco o seis años, completar un personal competente, y evitar los frecuentes reclamos de los Srs. Ds.

La única manera práctica de llegar a una solución conveniente y de tener concursos serios, es dar la mayor autoridad al jefe de la Redacción, en quien debe recaer la responsabilidad del servicio.

Si se hace responsable al jefe de la Redacción, y se le da bastante latitud para la designación del personal, se sentirá más interesado, más obligado a procurarse colaboradores de la mayor competencia. Así se ha hecho en la Cámara de Diputados. Además, en aquella Cámara se adoptó la práctica de proveer interinamente las plazas vacantes de taquígrafos y redactores, reservando el nombramiento en propiedad hasta después de haber demostrado su competencia en dos o tres meses de servicio. Si se hiciera lo mismo en el Senado, seguramente se obtendría un servicio de redacción de primer orden.

Para desempeñar bien las funciones de redactor de sesiones, no basta la inteligencia del individuo, sino que se necesita contar con condiciones especiales. Yo he visto fracasar como redactores de la Cámara de Diputados a periodistas muy distinguidos, capaces de escribir sobre cualquier tema mucho mejor que lo que podría hacerlo cualquier H. Diputado, pero a quienes les faltaba la habilidad taquigráfica que permite traducir fielmente un discurso, con las pequeñas correcciones necesarias para darle una forma agradable, sin alterar su fondo.

A mi juicio, si la Comisión de Policía concediera al jefe de la Redacción de Sesiones las atribuciones necesarias para tomar las medidas tendientes a mejorar el servicio, y a la vez que lo hiciera directamente responsable del mismo, seguramente que al cabo de unos dos años el Senado tendría una Redacción de Sesiones superior a la con que cuenta la H. Cámara de Diputados. La razón es obvia: los redactores y taquígrafos de aquella Cámara perciben el mismo sueldo que los de igual categoría del Senado, pero como aquí las sesiones son menos frecuentes y más cortas, aquellos empleados ingresarían con gusto a la Redacción de Sesiones del Senado; de manera que fácilmente podríamos tener un personal competente y experimentado en este trabajo.

Excúsenme el señor Presidente y la Honorable Comisión de Policía que haya molestado su atención con estas breves observaciones, que me las ha sugerido el deseo de colaborar en la tarea de mejorar nuestro servicio de Redacción de Sesiones.

El señor CLARO SOLAR (Presidente).— Las observaciones que acaban de hacer los señores Senadores respecto del servicio de redacción de sesiones de esta Honorable Cámara son perfectamente fundadas. Pero quiero hacer presente que los defectos de que adolece este servicio, y de los cuales se quejan constantemente los señores Senadores, no se deben a que el jefe de la Redacción carezca de las atribuciones que como a tal le corresponden, pues nadie le ha quitado esas atribuciones, ni las que deben tener los que lo reemplazan.

En la versión de la sesión de ayer, a que se ha referido el señor Senador por Tarapacá, aparece un error grave en las pocas palabras con que fundé mi voto contrario a la indicación formulada por el Honorable Senador por O'Higgins para cambiar una frase referente al término del permiso para que una sociedad pudiera conservar la posesión de un bien raíz.

Tratándose de esa institución, que en estos momentos no recuerdo cuál era, dije que en el caso anterior, relativo al Club de La Serena, había votado favorablemente una indicación igual, porque, lo mismo que en el caso que se había citado relativo al Club de Talca, se trataba de una institución que por su índole merecía confianza y no inspiraba ninguna suspicacia que aconsejara fijar un límite a la autorización solicitada. Pues bien, se me hace decir que yo había aprobado la modificación por tratarse de una propiedad modesta.

Como se ve, muchas veces no se trata de defectos de redacción, sino de que se toma pésimamente lo que se dice en la Sala.

El defecto de que adolece la Redacción ha preocupado mucho a la Comisión de Policía por las reiteradas reclamaciones de los señores Senadores; y precisamente, una de las razones que la Comisión ha tenido presente para no proveer directamente sino por medio de un concurso público una plaza de redactor que hay vacante ha sido el propósito de obtener mejoras en el servicio de redacción. Se han opuesto a esta plaza de redactor cincuenta y tantas personas, de las cuales catorce ya se han presentado a examen.

La Comisión examinará prolijamente todas las pruebas, y comprenderán los señores Senadores que ella tiene tanto interés como Sus Señorías en que este servicio corresponda a las justas exigencias que se han manifestado.

A las sesiones de esta Cámara concurren ordinariamente veinte o veinticinco señores Senadores. No pasa lo mismo en la otra Cámara, donde se reunen por lo general cincuenta o sesenta señores diputados, y este mayor número de asistentes hace que allá sea difícil tomar bien las sesiones. En el Senado yo no veo que exista esta dificultad.

Los taquígrafos, a excepción de los auxiliares, son de planta, están nombrados en propiedad; de manera que no es el caso de aplicar **el procedimiento** que indicaba el Honorable Senador por Antofagasta; pero en todo caso, la Comisión de Policía tomará muy en cuenta las observaciones del señor Senador al proveer la plaza vacante de redactor.

PERMUTA DE TERRENOS

El señor HUNEEUS.— Se ha dado cuenta, Honorable Presidente, del informe de comisión recaído en un mensaje relativo a una permuta de los terrenos del Hospital Militar, yo creo que
se podría entrar a tratar sobre tabla es
yecto, y solicitaría el asentimiento de mis
rables colegas con ese objeto.

PERSECUSIONES AL JUEZ LETRADO DE CAÑETE

El señor BAÑADOS.— En días pasados
nuncié aquí algunos actos irregulares del
bernador de Cañete y tuve ocasión de
tar que este funcionario es hermano del
motor fiscal de aquel mismo departam
Me parece que un mismo departamento
puede ni debe haber dos funcionarios que
hermanos por haber incompatibilidad se
ley.

Por esto me permito rogar a la Mesa
ne oficiar al señor Ministro del Interior
forma acostumbrada, a fin de que se
si el dato es efectivo, y para que se arbitre
na medida para que al Juez de ese departamento
se le guarden las consideraciones que
rresponden.

Este magistrado ha tenido que refug
en el cuartel de Policía porque lo perseguían
dividuos que querían atentar contra
siendo de advertir que el Gobernador no
cilidad alguna para que la policía aprehend
a esos individuos.

No deseo extenderme por el momento
el particular, pero llamo seriamente la aten
del Gobierno sobre lo que ocurre, y
significar que el Juez es un magistrado
íntegro y que merece la confianza de todos
pecialmente de los poderes públicos.

El señor ALESSANDRI. — Desearía
señor Presidente, cuál es la orden del día
presente sesión.

El señor CLARO SOLAR (Presidente).
Los asuntos en tabla, Honorable Senador
gún el acuerdo adoptado ayer. En primer
gar están los presupuestos.

Acaba de llegar devuelto por la Cámara
Diputados, el presupuesto de Obras Públicas
estaba ya en la Mesa el de Instrucción P
que no se ha empezado a discutir aú.

EL NUEVO MINISTERIO.— PROYECTO DE ACUERDO

El señor ERRAZURIZ.— No obstante
manifestación de voluntad bien explícita
en la sesión del Jueves por el Honorable Se
dor por Maule a nombre de la mayoría del
nado, en el sentido que de acuerdo con las
rrectas y buenas prácticas parlamentarias el
vo Gabinete debiera constituirse tomando
consideración la mayoría de ambas ramas
Congreso, se ha dado cuenta ayer de
de S. E. el Presidente de la República
do la constitución de un Gabinete formado
prescindencia absoluta de estas solemnes
raciones.

El Gabinete no ha concurrido ayer y
venido hoy al Congreso, y sin embargo
tran los periódicos noticias acerca de sus
vidades, y aún se consigna el hecho que
de los señores Ministros va a salir a las pro
cias del Sur en jira relacionada, según
con asuntos propios del Departamento
go.

Creo que no necesito calificar la actitud
daderamente extraña que en este caso
frente al Congreso, para hacer pesar
responsabilidad de perturbar la administración
pública con una nueva crisis ministerial
quienes la han generado, al constituir
nismo que carece de las condiciones
de vida parlamentaria.

Nuestra declaración ha sido franca
górica explícita, y sin embargo, se ha
tuído un Gabinete en contra de ella,
desafío.

No es posible, señor Presidente, que
sencia de los señores Ministros, que
mente querrán excusar su presencia en
greso en razón de esta misma falta de
ciones con él, nos impida manifestar
opinión en forma solemne e inmediata.

En consecuencia, envío a la Mesa un pro
to de acuerdo que ruego al señor Secretario
sirva leer.

El señor SECRETARIO.— El voto
"El Ministerio no cuenta con la
del Senado".

Firman este proyecto de acuerdo los
res Concha Subercaseaux, Letelier y
Lazcano.

El señor CLARO SOLAR (Presidente).
En discusión el proyecto de acuerdo.

El señor AGUIRRE CERDA.—Pido
quede para segunda discusión.

El señor CLARO SOLAR (Presidente).
Quedará para segunda discusión.

PETICION DE ANTECEDENTES

El señor ERRAZURIZ.—Deseo saber si han
llegado a la Mesa los antecedentes solicitados
por el honorable Senador por Ñuble, relativos a
las comunicaciones telegráficas gratuitas
sea, al uso del Telégrafo por funcionarios pú-
blicos.

El señor CLARO SOLAR (Presidente). —
No han llegado, honorable Senador.

El señor ERRAZURIZ.—Entonces, honora-
ble Presidente, pediría que se reiterara el ofi-
cio.

ACUERDOS

El señor CLARO SOLAR (Presidente).
Ofrezco la palabra en la orden del día.

Ofrezco la palabra.

Terminados los incidentes.

Los oficios solicitados por los honorables

Senadores se dirigirán a nombre de Sus Señorías, en la forma acostumbrada, si no hay inconveniente.

Acordado.

Se van a votar las indicaciones formuladas.

El señor SECRETARIO.—El honorable Senador por Santiago, señor Huneeus, ha formulado indicación para que se discuta sobre tabla un proyecto de ley iniciado en un mensaje de S. E. el Presidente, sobre permuta de algunos terrenos destinados al Hospital Militar.

El señor CLARO SOLAR (Presidente). — Si no hay inconveniente, se dará por aprobada esta indicación.

Aprobada.

Si al Honorable Senado le parece, podríamos entrar desde luego a la discusión del proyecto.

Acordado.

PERMUTA DE TERRENOS

El señor SECRETARIO.—Da lectura a un informe de la Comisión de Guerra y Marina, que termina proponiendo la aprobación del siguiente proyecto de ley:

"Artículo único.—Autorízase al Presidente de la República para permutar los terrenos adquiridos con fondos provenientes de la erogación pro Hospital Militar y que se denominan Quinta Bella, valorizada en 300,000 pesos, por el inmueble llamado Sanatorio Charlin, situado en la Avenida Beauchef de esta capital, cuyo precio es de 456,000 pesos."

El señor CLARO SOLAR (Presidente). — En discusión general y particular el proyecto.

Ofrezco la palabra.

Ofrezco la palabra.

Cerrado el debate.

Si no se pide votación, daré por aprobado el proyecto.

El señor ECHENIQUE.—Me abstengo de votar, pues no he tenido ocasión de imponerme de los antecedentes.

El señor EDWARDS.—Yo también me abstengo de votar, señor Presidente.

El señor VALDES.—Y yo voto en contra.

—Se dió por aprobado el proyecto con el voto en contra del señor Valdés y con la abstención de los señores Echenique y Edwards.

El señor CLARO SOLAR (Presidente). — Se suspende la sesión.

Se suspendió la sesión.

SEGUNDA HORA

PRESUPUESTO DE INDUSTRIA Y OBRAS PUBLICAS

El señor CLARO SOLAR (Presidente). — Continúa la sesión.

La Cámara de Diputados ha modificado el proyecto de presupuesto de Industria y Obras Públicas.

HABITACIONES OBRERAS EN EL APOSTADERO NAVAL DE TALCAHUANO

El señor BAÑADOS.—¿Se va a tratar hoy el proyecto sobre construcción de habitaciones obreras en el Apostadero Naval de Talcahuano?

El señor CLARO SOLAR (Presidente). — No, señor Senador; corresponde ocuparse de las modificaciones introducidas por la otra Cámara en el presupuesto de Industria y Obras Públicas.

El señor BAÑADOS.—Como ayer quedó pendiente una votación en el proyecto a que me he referido, y la presente sesión se acordó para los asuntos de la tabla, yo encontraba lógico que se siguiera con dicho proyecto.

PRESUPUESTO DE INDUSTRIA Y OBRAS PUBLICAS

El señor CLARO SOLAR (Presidente). — Vamos a despachar primero las modificaciones al presupuesto de Industria y Obras Públicas; y después podríamos continuar ocupándonos en el despacho del proyecto a que se ha referido Su Señoría.

El señor SECRETARIO.—**Da lectura al siguiente oficio de la Honorable Cámara de Diputados:**

"La Cámara de Diputados ha dado su aprobación al proyecto de ley de Presupuestos de Gastos de la Administración Pública, en la parte correspondiente al Ministerio de Industria y Obras Públicas, con las siguientes modificaciones:

SECCION OBRAS PUBLICAS

Partida... Personal de caminos

Se han consultado los siguientes ítem nuevos que figuran en el informe de la Comisión Mixta bajo el rubro "Personal de la Administración y Control de las rentas de caminos, dependientes del Ministerio de Industria y Obras Públicas":

Item... Inspector de Contabilidad y visitador de tesorerías.	$ 18,000
Item... Contador.	9,600
Item... Inspector ayudante	9,000
Item... Estadístico.	8,400

Lo que tengo la honra de comunicar a V. E., en respuesta a vuestro oficio N.o 10, de 6 del presente. Dios guarde a V. E.—**R. Medina Neira.—Alejandro Errázuriz M.**, Secretario".

El señor CLARO SOLAR (Presidente). — El Senado suprimió estos ítem por la innovación que ellos significan, respecto de lo existente.

El señor AGUIRRE CERDA.—Pero entiendo que la Comisión Mixta los había aceptado.

El señor CLARO SOLAR (Presidente). — Exacto, señor Senador. En la minuta de la Comisión figuran estos ítem que el Senado no aceptó. La Honorable Cámara de Diputados modificó el proyecto del Senado, restableciéndolos.

El señor BAÑADOS. — ¿Estos ítem están financiados por la Comisión Mixta?

El señor CLARO SOLAR (Presidente). — Sí, señor Senador.

El señor ECHENIQUE.— Estos puestos se crearon por decreto de este año, estableciendo así una doble inspección de caminos.

El señor BRIONES LUCO.—Hay, en realidad, en nuestro régimen administrativo cierta dualidad de funciones en algunos Ministerios.

En el de Industria y Obras Públicas, existen secciones que corresponden a las oficinas especiales que ejercen las funciones inmediatas de determinados servicios. Así, por ejemplo, hay una **Inspección General de Arquitectura** en la Dirección de Obras Públicas, y en el Ministerio existe una **Sección de Obras Públicas**, que trabaja cerca del Ministro, evacua verbalmnete sus consultas, prepara las providencias y decretos que éste ha de firmar, y ejerce la fiscalización superior sobre los servicios y oficinas dependientes del Ministerio que corresponden a ese ramo.

En el servicio de caminos pasa lo mismo. La Dirección de Obras Públicas, que tiene a su cargo la atención inmediata de este servicio, cuenta con un personal especial; pero el Ministro, que a su vez debe resolver estos negocios, necesita cerca de sí una sección ministerial que prepare el trabajo y lo asesore en el despacho de los asuntos relacionados con la ley de caminos.

Para llenar esta función, indispensable dentro del régimen de la ley de organización y atribuciones de los Ministerios, se han creado en la Sección de Obras Públicas los puestos de que se trata.

Por este motivo, acepto la modificación que se propone; y, por consiguiente, votaré contra la insistencia del Honorable en su anterior acuerdo.

El señor CLARO SOLAR (Presidente). — No se trata en este caso, señor Senador, de votar la insistencia del Senado, sino la modificación propuesta por la Honorable Cámara de Diputados.

El señor TORREALBA.—Desearía saber, señor Presidente, en qué consiste la modificación hecha por la Honorable Cámara de Diputados.

El señor AGUIRRE CERDA.—Si la modificación propuesta está de acuerdo con lo propuesto por la Comisión Mixta, yo votaré favorablemente esta modificación. Entiendo que el Gobierno también la acepta.

El señor ECHENIQUE.—Hay una diferencia entre ambas reparticiones, señor Senador. La Dirección de Obras Públicas es una oficina legalmente establecida; no hay ninguna Sección de Caminos en esta Dirección. En cambio, esta nueva repartición llamada **Sección de Caminos** fué creada por un simple decreto del Gobierno y no tiene, en consecuencia, base constitucional ni legal.

Por consiguiente, votaré en el sentido de que no se innove.

El señor ALESSANDRI (don José Pedro).—He pedido la palabra para demostrar al Honorable Senado la diferencia capital que hay entre lo que ha manifestado el honorable Senador por Santiago y las necesidades de estos servicios.

Cuando se creó la Sección de Caminos en la Dirección de Obras Públicas, se nombraron los empleados que serían suficientes para la iniciación de las labores de la oficina al entrar en vigencia la ley de caminos; pero en el día de hoy las labores de esta oficina han aumentado

me ocupado especialmente de esta materia, así como también por haber sido miembro de la Junta Departamental de Caminos de Santiago.

Si se acuerda aceptar esta modificación yo creo que realmente el Fisco hará una economía considerable. Además, las obras de mejoramiento de los caminos marcharán con mayor celeridad.

Debo recordar que esta repartición fué creada de acuerdo con la disposición de la ley de Caminos que fija el cinco por ciento de las entradas que perciba el Estado para atender al pago de los sueldos de estos empleados y al nombramiento de la oficina respectiva, todo de acuerdo con las disposiciones de la misma ley.

Estos empleados sólo tienen hasta este momento el carácter de simples supernumerarios o auxiliares.

Por estas consideraciones dí mi voto a la modificación de este estado de cosas y volveré a darlo nuevamente. En consecuencia, yo no acepto la insistencia del Senado en su anterior acuerdo, sino la modificación propuesta por la honorable Cámara de Diputados.

No dudo que el Honorable Senador por Santiago estará de acuerdo con el que habla acerca de la necesidad de crear esta oficina que debe intervenir en la percepción de sumas cuantiosas para el Erario de acuerdo con lo dispuesto en la Ley de Caminos.

En cuanto a lo que se refiere al puesto de abogado de esta oficina, debo decir que tiene a su cargo muchísimos asuntos profesionales que sería materialmente imposible que los atendiera el abogado de la Dirección de Obras Públicas.

El señor TORREALBA — Diré pocas palabras después de las que acaba de pronunciar el honorable Senador por Ñuble.

Estos empleados, señor Presidente, existen desde hace varios años, contrariamente a lo que ha dicho el honorable Senador por Santiago.

El señor ECHENIQUE.— ¿Qué sueldo tenían esos empleados en el presupuesto?

El señor TORREALBA.— No estoy en el banquillo de los acusados para que me interrogue S. S.; pero puedo decir a S. S., y a la honorable Cámara que estos empleados tienen varios años de servicio y que no han sido creados sólo el presente año. Por consiguiente, vuelvo a repetir lo que dije cuando se despachó el presupuesto: este personal ha sido arrojado a la calle contrariamente a lo establecido en la ley de vacancias, que ordena que sólo por muerte, ausencia u otra circunstancia análoga no se pueden llenar los puestos que vacaron. En este caso se trata de echar a la calle a empleados que tienen cuatro o más años de servicio.

Esto es evidentemente injusto, porque tanto en este Ministerio como en otros hay empleados que están en análogas condiciones, y, sin embargo, no se ha tomado con ellas la misma medida, tan rigurosa, por lo demás.

En cuanto al rol que desempeñan, ya lo ha dicho el honorable Senador por Ñuble, él es muy importante y el número de esos empleados es escaso, pues, sólo son tres o cuatro,—cuando en realidad, con 10 ó 12 no serían bastantes,—para cobrar la contribución de caminos que las Municipalidades deben entregar al Fisco; y cuya percepción es engorrosa y difícil.

El honorable Senador por Santiago, cree que debe mantenerse el acuerdo del Senado, dejando en la calle a estos funcionarios que prestan tan útiles servicios; y no ha tomado en cuenta que sin estos empleados no podría percibirse correctamente la contribución de caminos, y, en consecuencia, esa ley bien inspirada tropezaría con un serio escollo porque no habría medios para hacer una correcta recaudación, por falta de personal.

Si se reduce este personal que es hoy mismo escaso para las necesidades del servicio, bien pronto vería el Senado como es imposible cumplir la ley en toda su amplitud y con corrección.

Conozco la materia personalmente y en todos sus detalles y por eso sostengo que haría bien el honorable Senado en no insistir en la supresión de esos empleos. No es justo someter a un determinado criterio a ciertos empleados y a uno distinto, a otra parte del personal. La ley debe ser pareja. Los servicios que ellos prestan son útiles y convenientes al Estado para la correcta aplicación de la ley de caminos.

El señor ECHENIQUE.—El honorable Senador por Ñuble ha manifestado, en contestación a las observaciones que me permití hacer, de que no se habían creado por decreto varios de estos empleos con cargo al cinco por ciento de que habla la ley de caminos.

Los sueldos de estos empleados no han podido ser pagados con cargo a la ley de caminos, sino durante el primer año de su vigencia. Después han debido ingresar a la ley anual de presupuestos que autoriza los gastos de la Nación. Esta es una regla fija.

El señor AGUIRRE CERDA.—Por eso se han incluído en la ley de presupuestos de este año, señor Senador.

El señor ECHENIQUE.—Estoy hablando de la creación de empleos que se hizo el año pasado y que es ilegal.

El señor ALESSANDRI.—Para financiar el presupuesto del Ministerio de Industria y Obras Públicas se tomó quinientos o seiscientos mil pesos del cinco por ciento de que habla la ley de caminos.

El señor ECHENIQUE.—Me refiero a la creación de empleos del año pasado.

El señor AGUIRRE CERDA.—Pero el honorable Senador por Santiago señor Torrealba, ha dicho que esa creación no es del año pasado.

El señor ECHENIQUE.—Esta oficina fué creada el año pasado por un decreto ilegal.

Algunos de estos empleados prestaban sus servicios en otros empleos del Ministerio de Industria. Así, por ejemplo, el inspector de contabilidad de caminos y visitador de tesorerías ganaba hasta el 22 de Marzo de 1922, $ 8,000, y por el decreto ilegal a que me he referido, pasa a ganar $ 16,000, y en el presupuesto para el presente año figura ya con $ 18,000. El contador ganaba hasta el 17 de Marzo de 1922, $ 3,000; al crearse la oficina se le asignó $ 6,000 de sueldo, y ahora figura en el actual presupuesto con $ 9,600. En un año ha tenido un aumento de $ 6,600. El inspector ayudante ganaba hasta el 8 de Agosto de 1922, $ 2,400; por decreto se le fijó $ 6,000 y en el presupuesto figura con $ 9,000. Finalmente, se contrató como empleado una persona de fuera, el 22 de Febrero de 1922 que, al crearse la oficina, se le asignó un sueldo de $ 6,000 y que figura en el presupuesto con el título de estadístico, con $ 8,400.

Como digo, crear por decreto esta oficina, sin que se haya dictado una ley que lo autorice, es ilegal. No creo que sea razonable tampoco crear empleos por ley de presupuestos. De modo que solicito que se mantenga la partida en esta parte, tal como está en el presupuesto del año pasado.

El señor ALESSANDRI.—No vale la pena demorar más este asunto; es mejor que votemos.

El señor CLARO SOLAR (Presidente).— Ofrezco la palabra.

Cerrado el debate.

En votación si el Senado acepta o no las modificaciones de la Cámara de Diputados.

—Recogida la votación dió el siguiente resultado: 7 votos por la afirmativa, 7 por la negativa y una abstención.

El señor CLARO SOLAR (Presidente).— Se va a repetir la votación.

—Votadas de nuevo las modificaciones introducidas por la Cámara de Diputados fueron desechadas por 8 votos contra 7.

El señor CLARO SOLAR (Presidente).— Terminada la discusión del Presupuesto.

HABITACIONES OBRERAS EN EL APOSTADERO NAVAL DE TALCAHUANO

El señor CLARO SOLAR (Presidente).— No sé si haya acuerdo unánime del Honorable Senado para seguir, como lo ha pedido el honorable Senador por Santiago, ocupándonos en la discusión del proyecto sobre construcción de habitaciones para los obreros del Apostadero Naval de Talcahuano.

El señor BAÑADOS.—Queda tan poco de ese proyecto, señor Presidente, que parece no habrá inconveniente.

El señor CLARO SOLAR (Presidente).— Solicito el acuerdo unánime del Senado para proceder en la forma indicada.

Acordado.

Se va a votar la indicación sobre la cual hubo empate en la sesión anterior, o sea, si las habitaciones deben ocuparse gratuitamente o si deben ser arrendadas.

El señor ECHENIQUE.— Para fijar des-

¿Qué me Importa la Picadura?

Obtendrá alivio inmediato si se fricciona con *Mentholatum* en donde la piel esté enferma o envenenada por la picadura de los insectos, plantas venenosas u otras causas semejantes; destruye los gérmenes peligrosos y quita el dolor rápida y completamente. En uso por millones de personas en todo el mundo.

UNA CREMA SANATIVA

Mentholatum

Indispensable en el Hogar

Aplíquese para el dolor de cabeza, neuralgia, golpes contusos, dolor en los músculos, eczema, irritaciones e inflamaciones de la piel, catarro, cortadas, resfriados, etc.

De venta en las Boticas y Droguerías.

Unicos Fabricantes:

The Mentholatum Co., Buffalo, N. Y., E. U. A.

$ 12.50

Carbón de espino, puro talo, con saco, y

$ 8.00

Carbón de quillay, muy granado, vende desde 10 sacos,

Bodega La Patria

15 CHACABUCO 15

Teléfono 188, Estación

¡GRAN

LIQUIDACION DE NEUMATICOS!

Habiendo suspendido la importación de neumáticos "FIRESTONE" y "Kelly Springfield", estamos liquidando las existencias de estas marcas, a precios nunca vistos.

Damos a continuación algunos de nuestros precios:

Neumáticos "FIRESTONE" de tela:

30x3½, tela reforzada, tipo construído especialmente para el Ford, a	$ 90.00
32x4½, antideslizante, para camión Ford, a.	$ 100.00
33x4, sin pestaña, para Dodge .a. .	$ 100.00
34x4, con y sin pestaña, a.	$ 120.00
820x120, con pestaña, a.	$ 150.00
880x120, con pestaña, a.	$ 150.00
815x125, con pestaña, a.	$ 120.00
875x125, con pestaña, a.	$ 150.00
820x135, con pestaña, a.	$ 150.00
880x135, con pestaña, a.	$ 200.00
825x135, con pestaña, a.	$ 220.00

Neumáticos "KELLYSPRINGFIELD" tela:

32x3½, sin pestaña, a.	$ 100.00
34x4, con pestaña, a.	$ 100.00
36x4½, con pestaña, a.	$ 120.00
880x120, con pestaña, a.	$ 200.00

Cámaras tenemos en todas las medidas y a precios igualmente de realización.

Antes de efectuar sus compras, sírvase pasar por nuestra Casa, con la seguridad de que nuestros precios serán los más bajos, y la mercadería de primera calidad.

GIBBS & Co — CATEDRAL NUMERO 1037

Y para fijar también la cuantía de lo que habrá de pagarse por las habitaciones actualmente existentes, porque he formulado indicación a fin de que se aplique el mismo criterio a todas las habitaciones, incluso las existentes.

No sé si Su Señoría insiste en que la votación sea nominal.

Se trata de repetir una votación nominal, y es preferible que la repetición sea también nominal.

El señor CLARO SOLAR (Presidente. — Se va a repetir la votación.

—Tomada nuevamente la votación nominal, resultó aprobado el uso gratuito por 8 votos contra 7.

—Votaron por el uso gratuito los señores: Aguirre, Alessandri, Arancibia, Bañados, Briones, Torrealba, Urrejola y Valdés.

—Votaron por la idea del arrendamiento, los señores: Barros, Claro, Correa, Echenique, Edwards, González Errázuriz y Letelier.

El señor CLARO SOLAR (Presidente. — Queda entonces aprobado que las habitaciones se darán en uso gratuito.

En consecuencia, quedarían desechadas todas las indicaciones contrarias a esta idea.

El inciso 1.º quedaría entonces en la forma en que viene en el proyecto de la Cámara de Diputados.

El inciso 2.º no ha merecido observación.

Si no hubiera inconveniente, lo daría por aprobado.

Aprobado.

Todas las demás indicaciones no tienen ya cabida, y, en consecuencia, se dan por rechazadas.

Corresponde ocuparse del artículo 4.º

El señor SECRETARIO. — "Art. 4.º En el caso de emitirse bonos por el Estado, quedarán éstos exentos de todo impuesto fiscal o municipal".

El señor CLARO SOLAR (Presidente. — En discusión el artículo.

Me parece que este artículo quedaría mejor como inciso final del artículo 1.º, redactándolo en estos términos:

"Estos bonos quedan exentos de todo impuesto fiscal o municipal".

Si no se hace uso de la palabra ni se pide votación, quedará así acordado.

Acordado.

El señor SECRETARIO. — "Art. 5.º Esta ley comenzará a regir desde la fecha de su publicación en el "Diario Oficial".

El señor CLARO SOLAR (Presidente. — En discusión el artículo.

Ofrezco la palabra.

Cerrado el debate.

Si no se pide votación, se dará por aprobado el artículo.

Aprobado.

PRESUPUESTO DE INSTRUCCION PUBLICA

El señor CLARO SOLAR (Presidente. — Corresponde ocuparse del presupuesto del Instrucción Pública.

El señor URREJOLA.—Como no hay Ministro en la Sala, no podemos ocuparnos de este presupuesto.

El señor BRIONES LUCO.—Discutiremos sin la presencia del señor Ministro.

El señor ALESSANDRI.—Muchas veces se va más lijero sin que haya Ministro en la Sala.

El señor ECHENIQUE.—¿Esa es la idea que tiene Su Señoría de los señores Ministros?

El señor CLARO SOLAR (Presidente).— Se va a leer el informe de la Comisión Mixta recaído en este presupuesto.

El señor SECRETARIO.—Dice así:

Honorable Senado:

La Comisión Mixta de Presupuestos ha tomado en consideración el proyecto de ley de gastos de la Administración Pública para 1923, en la parte correspondiente al Presupuesto de Instrucción y tiene el honor de someterlo a vuestra aprobación en los términos que constan del ejemplar adjunto.

En conformidad a lo dispuesto por la ley número 2,672, de 17 de Agosto de 1912, se fijó como cuota para los gastos del expresado Departamento la suma de $ 66.132,079 moneda corriente y $ 188,386.67 oro.

La Sub-Comisión que estudió previamente este asunto, debió considerar la situación actual de los servicios dependientes del Ministerio, que imponían ya un gasto muy superior a la cuota, pues el presupuesto del año anterior se elevó a $ 73.533,747.57, y en conformidad a diversas disposiciones de la ley de educación primaria, necesariamente estos gastos, lejos de disminuir, tenían forzosamente que ser mayores para el año en curso.

Por las razones apuntadas, la Sub-Comisión propuso un total de gastos de $ 76.011,673.55, moneda corriente y $ 92,106.67, oro, inferior en $ 96,208 a la cuota oro y superior en $ 9 millones 879,594.65 a la cuota papel.

La Comisión aceptó el informe de su Sub-Comisión, y a su vez, hubo de contemplar numerosas necesidades representadas, las más, por el señor Ministro que han elevado los gastos del Presupuesto, a $ 85.859,609.14, moneda corriente.

Ha contribuído también a elevar esa cifra, el hecho de que ha debido corregirse el total que el proyecto asigna a algunas Partidas y que sólo en la partida 3.a «Instrucción Secundaria».

En consecuencia, el Presupuesto de Instrucción Pública que la comisión somete a vuestro estudio, asciende a $ 85.859,609.14, moneda corriente y $ 113,106.66 oro, o sea, superior a la cuota papel en $ 19.727,530.14, es inferior a la cuota oro en $ 75.208.01.

Reducido a moneda corriente el sobrante oro y aplicado a saldar en parte el exceso, en moneda corriente, queda ése reducido a $ 19 millones 539,330.12.

Para saldar este mayor gasto, la Comisión, en uso de la atribución que le confiere el artículo 7.o de la ley de 16 de Setiembre de 1884, os indica como recurso extraordinario la suma de $ 26.865,000, oro, en que se estima el mayor producido de los derechos de exportación del salitre aplicables a los gastos públicos y que un proyecto de ley del Ejecutivo, recientemente despachado por el Congreso, dispone que se agregará al cálculo de entradas aprobado por la Comisión".

El señor ECHENIQUE.—¿Qué parte de estos millones se aplicará a saldar el presupuesto de Instrucción?

El señor CLARO SOLAR (Presidente).— Entiendo que de los 26 millones se han tomado 5 millones 600 mil pesos, en números redondos, para saldar el presupuesto de Obras Públicas y el resto, para el de Instrucción.

El señor ECHENIQUE.— Valdría la pena precisar los números, para saber cuánto va a quedar disponible.

El señor AGUIRRE CERDA.— Tengo algunos datos a la mano, señor Presidente, que entiendo emanan del Ministerio respectivo.

La cuota asignada a este presupuesto por la Comisión Mixta era de 66 millones de pesos, el aumento del presupuesto, con las modificaciones aprobadas en la Comisión Mixta, lo hizo subir a 85 millones. Reducido el oro a moneda corriente y aplicado a saldar la diferencia, queda ésta reducida a $ 19.539,330.12.

Para saldar esta diferencia la Comisión propone como recurso extraordinario, la suma de $ 26.865,000.00 oro, en que se estima el mayor producto de la exportación de salitre aplicable a los gastos públicos, y que en un proyecto del Ejecutivo, aprobado ya por el Congreso, se dispone se agregue al cálculo de entradas aprobado por la Comisión Mixta.

No sé si a esa suma se refiere el señor Presidente.

El señor CLARO SOLAR (Presidente).— Exacto.

El señor ECHENIQUE.— Esos 26 millones oro y fracción a que alude el Honorable Senador por Concepción, y que equivalen a unos 66 millones de pesos papel, deberían haberse distribuído entre las cuotas asignadas a los distintos Ministerios, dándole al de Instrucción lo que le corresponde.

El señor AGUIRRE CERDA. — Se le ha asignado la suma de 19 millones, Honorable Senador.

El señor CLARO SOLAR (Presidente).— 19 millones al Ministerio de Instrucción Pública, 13 millones al del Interior y 5 millones al de Industria.

El señor ECHENIQUE.— ¿Cuál es, entonces, la cuota asignada al presupuesto del Ministerio de Instrucción? ¿La que viene en el proyecto?

El señor CLARO SOLAR (Presidente).— La cuota fijada a este Ministerio es, según el informe de la Comisión Mixta, de $ 85,859,609.14 moneda corriente y $ 113.106.66 oro.

El señor ECHENIQUE.— De manera que esos 26 millones oro están invertidos totalmente y no se puede disponer de nada.

El señor AGUIRRE CERDA.— Sí, Honorable Senador.

El señor CLARO SOLAR (Presidente).— La Comisión Mixta en su informe dice que para saldar este mayor gasto—el de $ 19.539,330.12 —en uso de la atribución que le confiere el artículo 7.o de la ley de 16 de Setiembre de 1884, indica como recurso extraordinario la suma de $ 26.865,000 oro, en que se estima el mayor producido de los derechos de exportación de salitre aplicables a los gastos públicos y que un proyecto de ley del Ejecutivo, recientemente despachado por el Congreso, dispone que se agregará al cálculo de entradas aprobado por la Comisión.

Entiendo que la Comisión Mixta ha tomado de este aumento de entradas la suma necesaria para saldar el presupuesto que presenta.

El señor AGUIRRE CERDA.— Exacto.

El señor CLARO SOLAR (Presidente).— De otra manera no habría podido discutirse. Porque viene saldado lo he puesto en discusión.

El señor ECHENIQUE.— ¿De tal manera que no podremos formular indicaciones de aumento?

El señor CLARO SOLAR (Presidente).— No, señor Senador; salvo que se indique en cada caso la fuente de recursos de dónde se tomarán los fondos para financiarlas.

El señor AGUIRRE CERDA.— A propósito de esta misma cuestión, me proponía rogar al señor Presidente que tuviera a bien aceptar la siguiente forma de procedimiento en la discusión de este presupuesto: votar todas las indicaciones que importen aumento al final del presupuesto, a fin de que podamos saber con lo que se cuenta para poder financiarlas.

Si vamos tratando partida por partida, puede haber en alguna de ellas algo muy necesario que signifique aumento y acaso podríamos indicar, para saldar la indicación respectiva, alguna fuente de recursos que fuera también necesaria, con lo que perjudicaríamos el servicio.

Por mi parte tengo que formular varias indicaciones, algunas de las cuales obedecen a simples errores del presupuesto; y, en este momento, me encuentro en la imposibilidad de indicar una fuente de entradas oportuna y conveniente para poder saldarlas. Por eso rogaría al honorable Presidente se sirviera acoger el temperamento que he insinuado.

El señor CLARO SOLAR (Presidente).— En conformidad al artículo 104 del Reglamento del Senado, se han estado discutiendo los presupuestos partida por partida y dándolas por aprobadas cuando no se ha pedido la palabra sobre ellas.

La insinuación que hace el honorable Senador por Concepción para proceder en cuanto a las indicaciones que signifiquen aumento en la forma que ha expresado Su Señoría, necesitaría el acuerdo unánime del Senado.

El señor AGUIRRE CERDA.—Precisamente he solicitado ese acuerdo, porque creo que el que he indicado es un medio más adecuado de discusión.

El señor ECHENIQUE.—Habría que discutir primeramente las indicaciones de disminución y en seguida las de aumento, lo que resultará un trabajo un tanto molesto.

El señor AGUIRRE CERDA.—No, señor Senador. Una vez que se voten las indicaciones propuestas por la Comisión Mixta, se podría, al final del presupuesto, tomar en consideración las indicaciones de aumento, y en el curso de la discusión se tomarían en cuenta tanto las que importen disminución de gastos como las que no alteren el monto de los ítem.

Porque la votación de las que signifiquen aumento no se pueda hacer sino cuando sepamos si hay o no economías: si no las hay, quiere decir que no se puede votar aumento alguno.

El señor ARANCIBIA LASO.—Pido la palabra, señor Presidente.

El señor CLARO SOLAR (Presidente).— No hay número en la Sala, honorable Senador.

Se va a llamar.

Después de algunos momentos:

El señor CLARO SOLAR (Presidente).— Como se ha llamado el tiempo reglamentario, y no hay número en la Sala, se levanta la sesión.

—Se levantó la sesión.

Se hallaban presentes los señores Aguirre Cerda, Alessandri, Arancibia Laso, Bañados, Barros Errázuriz, Briones Luco, Claro Solar, Echenique, Letelier Silva, Torrealba y Zañartu don Héctor.

PRESTAMOS

Sobre alhajas, pianos, victrolas, artículos plaqué, objetos de arte, etc., etc.

San Diego 460

EL AGUILA J—20

Automóvil Marmon

7 asientos, en perfecto estado, se vende de ocasión.

CATEDRAL 1229 J-17

INFORMACIONES CABLE

DE NUESTROS CORRESPONSALES ESPECIALES, VIAS EASTERN Y ALL AMERICA CABLES INC., Y DE "THE UNITED PRESS"

SURESLAVIA ESTARIA DISPUESTA A INICIAR UNA ACCION MILITAR CONTRA BULGARIA

EL MATRIMONIO DE LA HIJA DEL PRESIDENTE EBERT

La ceremonia reviste caracteres de la mayor sencillez y democracia.

BERLIN 16. — Las ceremonias del matrimonio de Amelia Ebert con Franz Jeanicke se han distinguido por una austera simplicidad que contrasta notablemente con las que se verificaban en tiempos del Imperio.

Amelia Ebert y Franz Jaenicke estuvieron de novios alrededor de tres meses, y rompieron con las tradiciones que fijan un año entre el compromiso matrimonial y el matrimonio mismo. El noviazgo se mantuvo estrictamente reservado, y en la Secretaría del Presidente Ebert se rehusó constante desmentir o confirmar el matrimonio.

El padre de Jaenicke dió, sin embargo, algunos detalles. Las primeras noticias fueron dadas por Mr. Rabau, de Milwaukee, Estados Unidos, quien declaró que la pareja había arrendado su departamento situado en los suburbios. Se asegura que ni aún la influencia gastada por el Presidente Ebert consiguió que la pareja de novios se resignara a vivir en la residencia oficial en la ciudad.

Los novios se dirigieron á pasar la luna de miel a la hacienda del padre de Jaenicke, situada cerca de Berlín.

Cuando regresen del campo Franz Jaenicke se hará cargo de todos los menesteres de su casa, y no tendrá sirvientes, porque el sueldo de su marido no le permite tal lujo, a pesar de que una sirvienta importa solamente unos pocos centenares de marcos al mes.

Después de la ceremonia civil verificada en la Municipalidad, se llevó a cabo el matrimonio religioso en la casa de la novia. Estuvieron presentes el Presidente Ebert, su esposa, las hermanas de Amelia Ebert y su hermano. También concurrieron los padres de Jaenicke

Durante la ceremonia de la entrega de los anillos, declaró el padre de Jaenicke que el matrimonio se había verificado así sin pompa alguna, en vista de los malos tiempos imperantes.

El almuerzo de bodas fué una simple reunión de familia y el menú constaba únicamente de sopa, pescado y un asado sencillísimo y se sirvió una modesta copa de licor, aunque en las bodegas del Presidente Ebert se encuentran espléndidos vinos; pero que no se utilizan sino para las grandes recepciones diplomáticas u otras ceremonias de gran importancia.

El traje de la novia era por demás simple. De color blanco; no llevaba adornos de seda o telas costosas y fué confeccionado entre Amelia Ebert y su madre. También llevaba la novia el velo blanco de costumbre y una corona de mirto que aprisionaba su rebelde pelo.

La boda, en que la señora de Ebert virtió lágrimas, fué marcada por la ausencia del Presidente, que no pudo asistir debido a sus ocupaciones, siendo la ceremonia sencillísima y muy democrática, pues la única manifestación de pompa, que podía observarse, era la librea del chaufeur que condujo a los novios a la oficina donde había de verificarse el matrimonio civil.

La pareja, acompañada de la señora Ebert y del padre Jeanicke, llegó a dicha oficina a las 11 A. M., y hubo de permanecer un rato en la sala de espera, mientras se verificaba el matrimonio de un obrero. En seguida se llevó a cabo la ceremonia civil. A las preguntas de estilo contestaron afirmativamente y, en seguida, los principales asistentes firmaron los documentos correspondientes. La señora Ebert, que vestía sencillamente y casi puede decirse, pobremente, lloraba, y parecía asistir a un entierro cuando la joven pareja, saliendo de la oficina, subió al automóvil presidencial, para transladarse al departamento del padre Jaenicke, que consta de cuatro piezas en un cuarto piso, para que en el se celebrara la ceremonia religiosa, la que se verificó sin pompa alguna.—Carl D. Groat (U. P.)

ESPAÑA

Bergamin está enfermo

MADRID, 16. — El señor Bergamin se encuentra delicado de salud.—(U. P.)

EL PROBLEMA DE MARRUECOS

MADRID 16. — Sánchez Toca trabaja afanosamente en el Senado, con el objeto de conseguir la unión de todos los hombres de gobierno frente al problema de Marruecos y lograr la continuidad de la política sobre Marruecos.—(U. P.)

Solución de una huelga

MADRID, 16. — El Capitán General de la Cataluña ha confirmado que el Lunes quedará solucionada la huelga de los obreros de transportes.—(U. P.)

CONTRA LA PERSECUCION DEL IDIOMA

MADRID 16.—"El Imparcial" ha propuesto a los Centros científicos y literarios de España, que protesten por la persecución sistemática de que se ha venido haciendo objeto el idioma castellano, en las Filipinas, en Puerto Rico, etc., y contrarrestarla con propagandas culturales y literarias en los países en que se trate de despañolizar.—(U. P.)

ABD-EL-KARIM HABRIA SIDO ASESINADO

MADRID 16.—La prensa ha acogido un rumor procedente de Melilla, según el cual, las cabilas habrían asesinado a Abd-el-Karim.—(U. P.)

HABRIA DIMITIDO EL GOBERNADOR CIVIL DE BARCELONA

MADRID, 16Comunican de Barcelona que en la gran vía diagonal, varios desconocidos mataron a don Julio Aparicio, empleado de una compañía carbonífera. Los agresores huyeron.

Se rumorea que dimitió el Gobernador civil, a consecuencia de dificultades que halló entre las altas personalidades para resolver los conflictos planteados, especialmente el de la tirantez de relaciones con el Capitán General, quien interviene directamente en el conflicto de la huelga de rodados, restándole autoridad.—(U. P)

Los funerales del Comandante Valenzuela

MADRID, 16.— En la Iglesia de San Francisco se realizaron con toda pompa los funerales del comandante Valenzuela. Asistieron, toda la familia real, los jefes y oficiales de la guarnición de Madrid y los altos funcionarios del Estado.— (U. P.)

Muerte de un Cabo

BARCELONA, 16.— Unos desconocidos dispararon contra el cabo Julio Aparicio matándolo. Los hechores huyeron.— (U. P.)

ALEMANIA

Miting en Dortmund

BERLIN, 16. — Los extremistas y unionistas, en un mitin celebrado en Dormund, decidieron provocar la huelga general en toda Alemania. Se cree que ésta sea la resultante de la declaración de estado de sitio en Bradenburg y en Amhavel, a raíz de la huelga en los establecimientos ciclistas, a la que se adhirieron los obreros metalúrgistas.

Breitscheld dirigió una comunicación al mitin socialista, abogando por el abandono de la resistencia pasiva, en virtud de que los franceses acordarían rescindir las sentencias de expulsión.—(U. P.)

La hija del Presidente se casa con un empleado del Ministerio de Relaciones

BERLIN 16. — Amelia Ebert se casó con un joven empleado del Ministerio de Relaciones Exteriores llamado Franz Jaenicke, hijo del gerente de una afamada fábrica de calzado, que antiguamente era proveedora de la Corte.—(U. P.)

El matrimonio de Amelia Ebert

BERLIN, 16.—El matrimonio de Amelia Ebert, hija del Presidente de la República, con Franz Jaenicke, agregado al Ministerio de Relaciones, contrastando con las pompas de la Corte, se realizó con una sencillez emocionante.

Jaenicke es hijo del director de la zapatería, Breit Sprecher, antiguo proveedor de la Corte. — (U. P.)

CHINA

El Gabinete continuará indefinidamente en sus funciones

PEKIN, 16. — El Gabinete ha destinado 80,000 dólares para el rescate que se pagará a los bandidos, los cuales, con lo saqueado individualmente por los chinos para dicho rescate, reunen así un total de 150,000 dólares.

Anderson ha suscrito un acuerdo, prometiendo hacer que el Gobierno cumpla con sus promesas.

Parece que la elección presidencial ha sido desahuciada. Los parlamentarios que han llegado hoy procedente de Tien-Tsien han tratado de evitar que se realice la votación. El Gabinete posiblemente continuará en sus funciones indefinidamente, en calidad de Comisión del Gobierno.

No se ha confirmado una información de que el interés por concluir la negociación de un empréstito chino, se haya menoscabado.—(U. P.)

BELGICA

SE RECIBE LA NOTA BRITANICA

BBRUSELAS, 16. — La nota británica sobre las reparaciones y la ocupación del Ruhr ha sido entregada al Gobierno belga.

M. Poincaré envió a los belgas un bosquejo que podría servir de nota conjunta de respuesta francobelga a la nota inglesa.

Debido a la crisis ministerial belga, se cree que la nota no estará lista hasta que no se organice el nuevo Ministerio.—(U. P.)

LA CRISIS MINISTERIAL

LONDRES, 16.—"The Daily Telegraph" ha recibido informaciones de Bruselas, en que se le anuncia que se cree que el rey Alberto ha llamado al señor Theunis para organizar el nuevo gabinete. Se asegura asimismo, que la formación del Ministerio requerirá un tiempo considerable.—(U. P.)

MARRUECOS

Se resuelve no abandonar el plan de Tizziaza

MELILLA, 16.— El alto comisario civil ha reunido a todos los jefes y generales, acordándose no abandonar el plan militar de Tizziaza.—(U. P.)

COMO FUE MUERTO STAMBOULISKI

"Me vendes, tal como Judas vendió a Jesús", le dice el ex-premier al Alcalde de Golak al ser capturado

LONDRES, 16.—"The Times" ha recibido la siguiente información relacionada con la muerte de Stambouliski:

"El expremier búlgaro entró a la ciudad de Golak disfrazado de mercader en maderas, pero el alcalde lo reconoció y lo arrestó inmediatamente, valiéndose de la ayuda de algunos campesinos. Al ser arrestado Stambousliki con sus ojos llenos de lágrimas le dijo al alcalde:

"Me vendes tal como Judas vendió a Jesús".

Después del arresto el alcalde de Golak telegrafió a Zankoff informándole que Stambouliski estaba en su poder. Zankoff dictó entonces órdenes para que el premier fuera entregado al comandante de unas fuerzas revolucionarias acantonadas en la cercanía y se le envió a ese punto en un coche.

sitio donde estaban las tropas, pidió permiso para regresar a Slavovitza con el objeto de recoger algunos efectos personales y entonces, durante el viaje, los aldeanos intentaron rescatarlo viéndose las tropas revolucionarias en la necesidad de hacer fuego quedando Stambouliski entre las víctimas.— (U. P.)

Informaciones Comerciales, por Cable

Cotizaciones de las acciones salitreras

LONDRES 16.—Las acciones de las Compañías de Salitre chileno se cotizan en la siguiente forma:

Angela: 34 1|2 Chelines.
Alianza, 440 chelines.
Nueva Paccha, 25 chelines.
Nueva Tamaruga, 50 1|2 chelines.
Pan de Azúcar, 49 chelines.
Rosario 29 1|2 chelines.
Salar del Carmen, 65 chelines.
Santa Catalina, 32 chelines, fuera de dividendo.
Tarapacá y Tocopilla, 15 1|2 chelines.
Londres, 46 chelines, fuera de dividendo.
Aguas Blancas, 31 1|2 chelines.
Anglo Chilena, 58 chelines.
Lautaro, 160 chelines.
Liverpool, 65 chelines.
Santiago, 56 chelines.—(U. P.)

Los cambios

NUEVA YORK, 16. — Se han fijado hoy los siguientes cambios:

Gran Bretaña, 4.61 1|4 dólares por libra esterlina.
Francia, 6.30 centavos oro por franco.
Alemania, 121.000 marcos por dólar.
Chile, 13.45 centavos oro por peso.
Japón, 49.10 centavos oro por yen.—(U. P.)

El mercado de metales

NUEVA YORK, 16.— El cobre se cotizó hoy a razón de 15 1|8 centavos oro la libra, para pago al contado.

El estaño se cotizó hoy a razón de 41 centavos oro la libra, para pagó al contado.—(U. P.)

El mercado de cereales

CHICAGO, 16.— Se han fijado hoy los siguientes precios para cereales:

Trigo:
Para entrega en Julio, 1.10 3|8 centavos oro el bushel.
Para entrega en Septiembre, 1.9 1|8 centavos oro el bushel.
Para entrega en Diciembre, 1.11 3|8 centavos oro el bushel.
Maíz:
Para entrega en Julio, 81 3|8 centavo soro el bushel.
Para entrega en Septiembre, 77 7|8 centavos oro el bushel.
Para entrega en Diciembre, 77 1|2 centavos oro el bushel.
Avena:
Para entrega en Julio, 41 5|8 centavos oro el bushel.
Para entrega en Septiembre, 37 7|8 centavos oro el bushel.
Para entrega en Diciembre, 39 1|2 centavos oro el bushel. — (U. P.)

TURQUIA

Se posterga la aplicación de la ley seca

CONSTANTINOPLA, 16.— Debido a la imposibilidad de aplicar la ley seca, el gobierno ha resuelto a postergar sus efectos hasta el primero de Agosto.—(U. P.)

ITALIA

Convenio italo - francés

ROMA, 16. — Italia y Francia han firmado un convenio según el cual se transportarían por vía aérea los telegramas, en aquellos casos en que estuviesen interrumpidas las comunicaciones telegráficas.—(U. P.)

UN DESFALCO DE 18 MILLONES DE LIRAS

GENOVA, 16.— Gustavo Rubino, ex-director de la Sucursal del Banco de Nápoles ha sido arrestado. Se le acusa de haber cometido un desfalco de dieciocho millones de liras.— (U. P.)

Los soldados italianos en el exterior

ROMA, 16.—La comisión encargada de decorar las sepulturas de los soldados italianos muertos en el exterior, durante la guerra, calcula que los muertos que están enterrados en Francia son cincuenta mil. En Bélgica habría 500, en Holanda 29; 4,000 en Macedonia; 200 en Bulgaria; 300 en Rumania; 10,000 en Austria; 5,000 en Checoeslovaquia; 400 en Sureslavia; 7,000 en Alemania; 500 en Polonia; y 6,000 en Albania.—(U. P.)

SURESLAVIA ESTARIA DISPUESTA A INICIAR UNA ACCION MILITAR

ROMA, 16.—Comunican de Belgrado que Nintchitch, anunció en una reunión del Gabinete que Bulgaria no daba adecuadas garantías por lo cual Sureslavia iniciaría una acción militar, conforme a lo convenido con la Pequeña Entente, entre quienes se repartirían los gastos de las operaciones.

Agregó que Stamboulisky habría encontrado la muerte debido a la traición de hombres de su confianza.—(U. P.)

MEXICO

La exhibición boxeril de hoy

MEXICO, 16. — Firpo e Hibbard han declarado que procurarán ganar por K. O.

Se ha anunciado que si se va a un match a 20 rounds, con decisión, la Oficina Meteorológica tendría que pronosticar si lloverá, porque en tal caso la exhibición se postergaría durante una semana más.

Firpo recibirá 15,000 pesos, más un tercio del valor de las entradas, que serán más de 50,000. Hibbard recibirá 3,500 pesos. Hibbard ha declarado en su idioma: "Creo que puedo golpear a Firpo hasta el final".—(U. P.)

La pelea Firpo-Hibbard apasiona al público y la prensa

MEXICO 16. — El interés que ha despertado la marcha de la Conferencia de Reconocimiento se ha visto eclipsado por las discusiones que ha provocado el match entre Luis Firpo e Hibbard. Los diarios llenan sus columnas de protestas, porque consideran que Hibbard no es un competidor formidable para el argentino y creen que el asunto tiene visos de fiasco.

El diario "El Gráfico" declara que la policía se encuentra sumamente preocupada respecto a las consecuencias del match y teme que el público exteriorice en forma violenta sus protestas. Informa, asimismo, que la cuestión fué llevada a conocimiento del Gobernador, señor Gasca, quien es de opinión que la exhibición sea permitida, siempre que se adopten precauciones extraordinarias. No se han hecho apuestas.—(U. P.)

ORIGEN Y DESARROLLO DE LOS ARMAMENTOS EN EL BRAS

Editorial de "La Prensa" de Buenos Aires

BUENOS AIRES, 16.— "La Prensa", bajo el título "Origen y desarrollo de los armamentos en el Brasil", publica el siguiente editorial:

"Tenemos un alto concepto de la civilización del Brasil. Estimamos su amistad, deseándola leal, franca y duradera, pero si en ella lo que parece inverosímil fuera imposible, desearíamos que apareciera la verdad desnuda, detrás de las simulaciones diplomáticas. Los pueblos de trabajo, orden y libertad, no pueden vivir entre nebulosas amenazas, temores e incertidumbres, al estilo de las situaciones balkánicas. Se afianza noblemente la amistad, o caen los disfraces. La política militar de supremacía brasileña sobre la Argentina, tuvo su origen en una ligereza y en una improvisación diplomática de Argentina, que trajo a Buenos Aires, Campos Salles. El resultado de este viaje fué el nacimiento de una emulación febricitante, que supera a la Argentina, en todos sentidos. Argentina se felicitaría de esa influencia benéfica para el Brasil, lamentando, sin embargo, que esta rivalidad honrosa, en materia de bien público, se haya traducido en una gran actividad militar".

"¿Cuál era, cuál es la finalidad de esos armamentos? Mientras Río Branco dirigía las Relaciones Exteriores con la franqueza que le infundía una arrogancia nacida del concepto de que el Brasil era el primer país suramericano, dijo que lo armaba para resolver varios problemas en Río de la Plata, entre los cuales enumeraba el dominio de los canales y para asegurar el acceso a Argentina por el interior y con otros fines".

"La Prensa" menciona la reunión a que convocó el gobierno argentino en 1906 que se llamó Junta de Notables, con el objeto de estudiar la situación internacional que creaban los armamentos, rápidos y voluminosos ordenados por Río Branco, contando con dos buques capitales, con la construcción de caminos estratégicos por Misiones, Entre Ríos, Corrientes, y con la fusión de las vías ferreas a través de los estados del sur, todo esto, obedeciendo al plan de una movilización y concentración sobre las fronteras argentinas. Dice que esa Junta expuso con toda franqueza su situación, análoga a la de 1923; Argentina estaba desarmada y el Brasil tenía contratados materiales de guerra terrestres y marítimos. Agrega que la Junta acordó, adoptar, prudentemente, medidas precaucionales. A consecuencia de esta deliberación, el Ejecutivo estudió la adquisición de armamentos. El Ministro de Relaciones sostuvo que era tarde para armarse, que convendría buscar, mediante la acción diplomática, la salvaguardia de la seguridad del país. El Ejecutivo aprobó esta idea, llevándose a la práctica con gran éxito. Un año más tarde, Argentina no lamentaba tanto su aislamiento, aunque el Uruguay se mostraba partidario del Brasil, Paraguay y Argentina.

Agrega "La Prensa", que fallecido Río Branco, el Brasil continuó su militarización, fundándola en razones, que, sometidas a un sucinto examen, resultaban ser una sola verdadera: la república argentina. Dijo el Brasil, que ello deseaba garantizar su seguridad interior, pero se sabe que el Brasil no es un país revo rio, sino pacífico. Adem necesitan grandes ejérc grandes escuadras para pequeñas revoluciones. dijo también que su milita se debía a la extensión sus costas, criterio que sólo aceptarse con carácter sec debido a que toda nación deber de defender su lit ro los gobiernos del Brasil encargado de producir var tos durante decenas de añ eliminan esta razón. La naval del Brasil siempre centró en las costas de Río ro y del Sur, como tambi maniobras.

"La Prensa", objeta despu talladamente este argume le exxtensión de las costa terminar diciendo que es un mento efímero. Añade desp Que la tercera razón es tensión territorial; que otra fierea la falta de comunic fáciles en el litoral y dice y otra son razones parcia exactas.

"La verdadera razón-te "La Prensa"—es aquella, la otra declaración del Minis Marina, diciendo que el Bras cesitaba tener la suprema litar sobre "un país vecin mismo que veía el nombre gentina".— (U. P.)

RUSIA

Declaraciones de Tro ky

MOSCOU, 16.— Trotzky, en discurso pronunciado en el Co greso Pan-Ruso de Obreros lurgistas, declaró que Europa podía restaurar la vida capi ta derrocada en Bulgaria y Persia, al obtener la ayuda glaterra, demostraba el fra tado en que se encuentran tados burgueses.

Agregó que el bloqueo socialista está tomando das en el Gobierno franc se espera que sucederá en Gran Bretaña.— (U. P.)

FRANCIA

LOS COMUNISTAS PROVOCAN UN TUMULTO EN LA MUNICIPALIDAD DE PARIS

PARIS, 16. — Los comunistas provocaron un tumulto en la Municipalidad, durante la recepción en honor de los concejales de los suburbios. Cuando el Ministro del Interior y las autoridades llegaron, los comunistas gritaron: ¡Viva Marty!, el último de los amotinados de la sublevación de la escuadra francesa en el Mar Negro, cuya elección fué repetida y anulada.

La orquesta tocó la Marsellesa y los comunistas cantaron la Internacional.

La recepción terminó con una silbatina.—(U. P.)

Renuncia de los miembros de una oficina internacional

PARIS, 16. — Hoy se realizó una reunión a la que concurrieron los representantes de 17 países, miembros de la Oficina Internacional de análisis químico y de productos alimenticios. Se resolvió elegir presidente al representante de Argentina, señor Alberto Saubbidet, por un período de cinco años.—(U. P.)

LA CAMARA MANIFIESTA SU CONFIANZA A M. POINCARE

PARIS 16.— Después de una sesión que duró toda la noche en la Cámara de Diputados, el Gobierno no aceptó la moción presentada por M. Brousse y que es la siguiente: "El Parlamento desaprueba la campaña tendiente a quebrantar la unidad del país y repudia todo compromiso con los partidos anti-constitucionales o revolucionarios".

La Cámara se negó, por 380 votos contra 200 a conceder prioridad a la moción que el Gobierno no aceptada. Esta decisión equivale a un voto de confianza al Gabinete Poincaré.—(U. P.)

Battling Siki persiste en no medirse con Morelle

PARIS 16.—Battling Siki mantiene su negativa a batirse hoy día con Morelle si no se le garantiza de que se le reserva su título de campeón. Los empresarios hacen lo posible para que intervenga la Federación de Box. —

La votación de la Cámara

PARIS 16. — Aunque la votación de la Cámara se produjo muy tarde, no pudiéndose hacer comentarios, el resultado de ella pone de manifiesto que se acepta la política interna esbozada por el premier Poincaré.

"L'Echo de Paris" declara que el discurso pronunciado por el premier Poincaré es de carácter decisivo y disipa todos los malentendidos existentes y considera que ha sido un latigazo en la cara para el grupo encabezado por Herriot, Painleve y Vaillaux, cuya audacia crece diariamente—(U. P.)

El campeonato de Tennis de Francia

PARIS, 16.—Blanchey se adjudicó el campeonato de tennis de Francia, derrotando a Max Decugis por 1-6, 6-2, 6-0, 6-2.

La pareja Lenglen-Vaistox venció fácilmente en los dobles femeninos.—(U. P.)

SIKI ES DESCALIFICADO EN SU ENCUENTRO CON MORELLE

PARIS, 16.—Morelle derrotó a Siki, por haber sido descalificado este último al sexto round debido a que dió un golpe bajo al primero. 300 personas esperaban a Siki a la salida de la sala del espectáculo e intentaron atacarlo, pero la policía logró dispersar oportunamente a los manifestantes. Los acompañantes de Siki consiguieron escapar con él en un automóvil.

Algunos deportistas han declarado que Siki estaba ebrio antes de realizar el match, y que sólo consistió en pelear a condición de que se le reservara su título. Siki rehusó pesarse.—(U. P.)

¡A SU YA SOLIDO PRESTIJIO
MECANICO AGREGA HOY

Innovaciones y belleza en sus lineas es el

"BUICK"

EL AUTO QUE DEBE COMPRAR

Importadores:

MORRISON & Co.

AHUMADA 65-77 SANTIAGO

TIENDA
LA
21 DE MAYO

ESTUPENDA LIQUIDACION POR BALANCE
OFRECEMOS TODAS LAS MERCADERIAS A MENOS DEL COSTO

GAMUZAS, de 140 ctms., que cuesta $ 20 metro, a … $ 13.50
GAMUZAS, de 150 ctms., que cuesta $ 26 metro, a … $ 17.50
GAMUZAS de 150 ctms., que cuesta $ 28, metro, a … $ 18.50
GAMUZAS de 150 ctms., extra finas, que cuestan $ 35 metro, a … $ 22.50
PILOTINAS de lana, 150 ctms. ancho, el metro, a … $ 18.50
PILOTINAS seda y lana, 150 ctms., metro a $ 50.00
CASIMIRES finos para traje sastre, ancho 150 cmts., metro a … $ 18.50
CASIMIRES y Gabardinas, lo más fino, ancho 150 ctms., metro a … $ 22.00
CASIMIR arrasado, muy buena clase, metro, a … $ 17.50
PAÑOS nacionales, ancho 150 ctms., todos colores, metro a … $ 11.20
PELUCHI de seda, surtido completo, metro a $ 22.00
TERCIOPELO inglés en colores, metro a.. $ 5.00
TERCIOPELO de seda, para sombrero, metro, a … $ 20.00
GRANITE para mantel de hilo, metro desde $ 6.50
PAÑUELOS nacionales, pura lana, c|u. a $ 12, 13.50, y … $ 24.00
REGALAMOS un saldo bufandas lana, c|u. a $ 9.00
SEDAS búlgaras especiales para forro, muy anchos, metro $ 9, 15 y … $ 25.00
SALDAMOS todos los lienzos a menos de costo, y Caballo Alado, pieza a … $ 76.00
FRANELAS crudas, XXX, $ 2.60, XXXX metro a.. … $ 3.00
LIQUIDAMOS un saldo de corsés de nuestro gran depósito, a … $ 7.50

21 de Mayo 698
Teléfono Inglés 2984
DIAZ Hnos.

GRAFICAS DEL EXTERIOR

LOS ORIGINALES DE TODOS LOS CABLEGRAMAS QUE SE INSERTAN EN ESTA SECCION ESTAN A DISPOSICION DEL PUBLICO EN ESTA IMPRENTA

EL VERDADERO VALOR DE LA NUEVA NOTA ALEMANA

por DAVID LLOYD GEORGE

¿QUE SIGNIFICA LA DISPOSICION ANUNCIADA POR FRANCIA DE NO CONSIDERAR LA PROPO SICION DE ALEMANIA?

EL GOBIERNO ALEMAN ES IMPOTENTE PARA REPRIMIR LAS EXPLOSIONES DEL SENTIMIENTO NACIONAL ANTE LA INVASION

AL INSINUAR UNA CONFERENCIA SOBRE REPARACIONES, ALEMANIA SEÑALA EL VERDADERO CAMINO A UNA SOLUCION FAVORABLE PARA TODOS

(Transmisión cablegráfica de "All America Cables Inc." — Derechos de exclusividad adquiridos por "La Nación" para todo Chile)

LONDRES, 15.—Los alemanes han hecho la prueba de enviar una nueva nota. Desde que toda la prensa aliada, sin excepción alguna, está de acuerdo en reconocerla como un gran progreso sobre la anterior, sería algo de muy poco valor,—pero que en cambio haría perder tiempo y espacio,—demostrar que, en realidad, los puntos esenciales de este más favorecido documento figuraban ya en su reprobado predecesor.

Desde el punto de vista psicológico representa, sin duda alguna un decidido progreso sobre la anterior. Su fuerza condensada no da lugar a procesos irritantes ni a argumentaciones. Jamás podría intentarse discutir con un hombre enfurecido que enarbola un garrote; pero, en la segunda nota alemana, se evita esa provocación. Además, sugiere varias garantías substanciales para el pago del interés de los empréstitos que se emitirían para cancelar las reparaciones.

No puedo pretender calcular el valor que darán a esas "prenda" los posibles prestamistas, pero no dudo de que ellas contribuirán materialmente a dar seguridad a la inversión. Mas, esas garantías, alineadas en orden de bataña, pero solas, no persuadirán a los capitalistas a arriesgar su dinero en el empréstito alemán para reparaciones, pues se fijarán en toda Alemania y no en parte de ella; querrán saber lo que podrá suceder en ese gran país durante los próximos años, así como lo que podrán ser sus industrias, sus finanzas, su política y su pueblo. Un ferrocarril que recauda sus pasajes y fletes en moneda depreciada, no puede ser empleado como garantía de empréstito alguno y, asimismo, carecen de valor las entradas aduaneras recolectadas en moneda fugitiva.

La única base en que se puede confiar, para un empréstito, es una Alemania estable. Será imposible tener una Alemania estable mientras no se haya solucionado el problema de las reparaciones, de suerte que este es el preliminar esencial de todas las discusiones sobre las "prendas", sean ellas basadas en la producción" en otros fundamentos económicos.

De allí que las proposiciones que realmente forman la esencia de la nota alemana no sean aquellas en que figuran la lista de las garantías, sino aquellas que se refieren a la fijación de la suma que Alemania será llamada a pagar.

A ese respecto, la nota no aumenta la suma que, en la anterior, se estimó como el límite de la capacidad alemana pero, en cambio, reafirma la disposición del Gobierno de Berlín para someter la consideración de su capacidad para pagar, a un tribunal imparcial. Ofrece poner a disposición de esa organización todos los datos que pudiera necesitar para llegar a una justa conclusión.

A continuación insinúa que toda nueva discusión de los tópicos referentes a esa cuestión, entre las partes interesadas, se ventile en una conferencia más bien que por medio de un intercambio de notas.

¿Cómo puede una persona, que no esté cegada por los prejuicios, negarse a reconocer la sagacidad esencial de esta parte del ofrecimiento? Es cosa aceptada ya que las anualidades impuestas a Alemania en Mayo de 1922 necesitan de una modificación, y aún M. Poincaré comparte esta idea. Esto es, sin embargo, el punto más importante y más difícil de dilucidar.

¿Qué anualidad puede pagar Alemania? y, ¿cuándo estará ella en situación de pagarla? ¿No es acaso razonable proponer que esta cuestión, que envuelve un cuidadoso examen e investigación de las entradas alemanas, sea referida a un tribunal que sea capaz de considerarla tranquila y jurídicamente? Y ¿qué objeción puede hacerse a que esa cuestión sea discutida en una conferencia en que estén representados Alemania y todos los aliados?

Si se trata de una disputa de negocios, esas dos proposiciones serían consideradas como eminentemente justas y la parte que las rechazara sería condenada por la opinión pública.

¿Cuáles son las objeciones que, a su aceptación, ha formulado la prensa francesa? Hasta el momento de redactar este artículo, el Gobierno francés no ha expresado, oficialmente, la opinión que le merece la nota alemana, pero es posible asegurar, deduciéndolo de lo ocurrido otras veces, que los periodistas parisienses consultaron al "Quai D'Orsay" antes de redactar sus artículos de crítica. La primera objeción es que el Gobierno francés no discutirá proposición alguna emanada de Alemania mientras que esta última no haya puesto término a su resistencia pasiva a la explotación de las riquezas del Ruhr por los franceses y belgas. ¿Cuál es el significado exacto de esto? Si significa que, como condición preliminar a una conferencia o a la consideración de las proposiciones, Alemania debe prestar su aquiescencia a la explotación del valle del Ruhr, por los franceses y belgas, hasta que las reparaciones sean íntegramente canceladas, la posición es desesperada.

El Gobierno alemán puede someterse a esa ocupación porque no tiene, a su disposición, fuerza alguna para resistirla, pero ningún Gobierno alemán puede asentir a esa invasión de su territorio. Una paz firmada en esas condiciones, sería inevitablemente repudiada en la primera oportunidad favorable y, mientras tanto, habría de continuo fricciones y perturbaciones en el Ruhr. Difícilmente puedo creer que sea esto lo que quiere decir el Gobierno francés, a pesar del artículo de "Le Temps" que le da esa interpretación; pero en cambio creo que, solamente puede significar que el Gobierno francés pide que, mientras se discuten las condiciones de la solución definitiva, se pacte un armisticio cuya primera condición sea que desaparezcan todos los obstáculos que en la actualidad se suscitan a la provisión de hulla y coke estipulada en las reparaciones para Francia, Bélgica e Italia. Un armisticio en ese sentido no sería difícil de arreglarse especialmente en el caso de que las autoridades francesas y belgas retiraran las vallas que han puesto a la exportación de los productos del Ruhr a las partes no ocupadas de Alemania.

A menos de condiciones en que haya concesiones mutuas, creo que el Gobierno tropezará con dificultades invencibles para persuadir a los testarudos mineros y ferroviarios del Ruhr de que deben cooperar a suministrar a Francia los productos de su trabajo, mientras se le niega a sus propios connacionales. No se puede dar por descontado que los obreros del Ruhr acatarán cualquiera orden que reciban de Berlín. El Gobierno, en Alemania, ha dejado de recibir esa clase de obediencia y ésta es una de las consecuencias indirectas del gran desastre, no mereciendo ya los decretos de la Wilhelmstrasse el respeto a que eran acreedores en los días antes de la guerra. Aún una conferencia en que todos los intereses comprometidos estuvieran representados tropezaría con dificultades para determinar estipulaciones que hicieran posible a Francia la entrada a la Conferencia sobre reparaciones, sin que se sospechara de sus Ministros que hubieran arriado la bandera nacional al entrar a la sala de reunión. Confío en que el buen sentido prevalecerá sobre el temperamento y orgullo exagerado, de ambas partes.

En el caso de que se apartara ese punto de honor preliminar, ¿qué quedaría? La fijación de anualidades y las garantías de su pago. ¿Cuáles son las objeciones que se han hecho a la aceptación del método propuesto en la nota alemana para solucionar esas dos cuestiones? No se trata de un método alemán, sino de un método americano, adoptado por el Gobierno alemán. Una conferencia y la constitución de un tribunal imparcial, en el caso de fracasar la Conferencia. No conozco otro medio, a no recurrir a la fuerza ciega.

Se ha objetado que el Tratado de Versalles ha establecido ya ese tribunal al constituir la Comisión de Reparaciones, con el objeto determinado de establecer la responsabilidad de Alemania, y su capacidad pagadora y que el organizar otra comisión con el mismo propósito sería suplantar el Tratado. Hay dos réplicas a esta contestación:

En primer lugar, la Comisión de Reparaciones, en su forma actual, no constituye una corporación a la cual Alemania aceda referir cuestiones de tan vital importancia para su existencia; no es la organización contemplada por Gran Bretaña y los otros países aliados. El retiro de los Estados Unidos de la Comisión, después que Alemania hubiera firmado el Tratado, cambia por completo el equilibrio, y, de consiguiente, el carácter de ese Tribunal. Ningún hombre con sentido común puede pretender que, en su forma actual, es imparcial en su composición o judicial en sus métodos. M. Poincaré no oculta el hecho de que el Gobierno francés dicta órdenes a su representante en esa corporación "judicial"; su presidente es un eminente diputado francés que ha desempeñado un papel importante e influyente en la política francesa, y mirando hacia el porvenir, sigue su carrera como político, hasta donde ella le pueda llevar. Aún después que ha sido designado presidente de la Comisión de Reparaciones, ha pronunciado discursos en que demuestra ser parte en aquel caso de que debe ser juez principal. Todos sus colegas representan potencias que tienen interés pecuniario directo en el resultado de sus decisiones, habiéndose retirado de la Comisión la única potencia desinteresada que la integraba.

La proposición americana es muy moderada; implica la restauración del Tratado de Versalles, reincorporando América a la corporación que solucionara las reparaciones. Si Francia objeta el nombramiento de una Comisión separada, ¿por qué no se llega a un acuerdo, entre los aliados, para que sus representantes sean los mismos hombres que actualmente forman la Comisión de Reparaciones? A ellos podría agregar el Gobierno americano la persona que él designara.

Según el Tratado de Versalles, Alemania tiene el derecho de presentar su caso. Toda la cuestión de la capacidad podría entonces fundarse en las luces de la experiencia adquirida durante los últimos cuatro años, la que daría una base adecuada. Una solución obtenida en esa forma tendría mucho más probabilidades de ser puesta en vigencia, y mucho más probabilidades de duración que las condiciones impuestas, por la fuerza, a un pueblo que solamente las acepta por obligación.

Pero, sea cual fuere la opinión de Francia respecto de las insinuadas anualidades o de la Comisión imparcial, no se concibe que rechace la Conferencia, ya que ella es el camino más seguro hacia las reparaciones.

En Spa los métodos de apalear el aturdido Reich con notas y exigencias, se abandonaron por un tiempo, sustituyéndoles una verdadera conferencia. Los resultados fueron admirables; el proceso del desarme hizo, inmediatamente, grandes progresos hacia una realización satisfactoria y las entregas de carbón fueron más abundantes y continuas.

El año pasado, los aliados iniciaron una vez más una Conferencia con los Ministros alemanes. Todos los que presenciaron esas discusiones, sin excepción, admiten que se hacía progresos satisfactorios hacia una solución práctica, cuando los delegados fueron dispersados por la bomba del Gobierno francés. Es aún demasiado temprano para calcular las pérdidas que Europa ha tenido que sufrir, debido a esa explosión.

Desde entonces, toda idea de discusión entre las partes interesadas, ha sido apartada con petulancia, como exhibición de perniciosa debilidad. ¿Con qué se la ha sustituído? Durante doce meses hemos oído, cerca de la hacienda, un ridículo batir de alas destinado a inspirar terror. Discursos amenazadores, pletóricos todos de inminentes resoluciones enérgicas, han sido pronunciados, a intervalos, en diferentes partes de Francia, pero su resultado no ha sido otro que aumentar la confusión y la incapacidad de Alemania para pagar. Cada discurso ha costado a Francia millares de millones y ha postergado las reparaciones. Naturalmente, la opinión francesa exigió que se adoptara alguna decisión, y de allí vino la invasión.

En Cannes se habría aceptado, como solución, una moratoria de dos años. Año y medio de ese período habría trascurrido ya en la actualidad; las finanzas alemanas estarían bajo la estricta supervigilancia de los aliados, el marco estaría estabilizado y sería posible negociar un empréstito que habría suministrado a los aliados sumas subtanciales para aligerar los pesados fardos que todos soportan; la confianza habría sido restablecida en Europa y, por primera vez, habría una paz verdadera.

En cambio, puede verse lo que ha ocurrido.

Sean cuales fueren las condiciones finales, Alemania no está en posición financiera que le permita pagar lo que podía ofrecer entonces. Esos dieciocho meses han sido dedicados asiduamente a reducir la capacidad de Alemania para pagar sus deudas a los aliados y el valor de lo que Alemania tiene para esos pagos. En Cannes, el marco se cotizaba a razón de 770 por libra esterlina y ahora se cotiza a razón de 500,000 por libra. Alemania necesitará de una prolongada moratoria para salir del pantano en que ha caído durante el pasado medio año. El marco tendrá que ser sacado del abismo en que le arrojaron aquellos cuyo interés era levantarle de la depresión en que se encontraba; el deudor de cuya restaurada salud depende enteramente el ánimo de pago, fué arrojado varios peldaños hacia abajo y ahora necesitará mucho tiempo para reponerse de sus magulladuras y pérdida de sangre. ¡Qué resultado más magnífico de una recaudación científica de una deuda!

Si los aliados desean que alguna vez les sean pagadas las reparaciones deben volver sobre sus pasos y retroceder hacia la conferencia. Una vez que las partes, todas las partes, estén sentadas alrededor de la mesa, creo poder asegurar que el sentido común prevalecerá finalmente. Jamás lograremos recuperar lo que se ha perdido durante los años 1922 y 1923, pero obtendremos algo que nos ayudará, será necesario algún tiempo para instalar la polea destinada a sacar el marco de la grieta en que se encuentra y algo habrá que trabajar, pero, mientras más luego se principie, menos habrá que forcejear. De suerte que en bien de todos, dejarse de pavonear y, a trabajar.

Mueblería
"COLON"
66-BANDERA-66

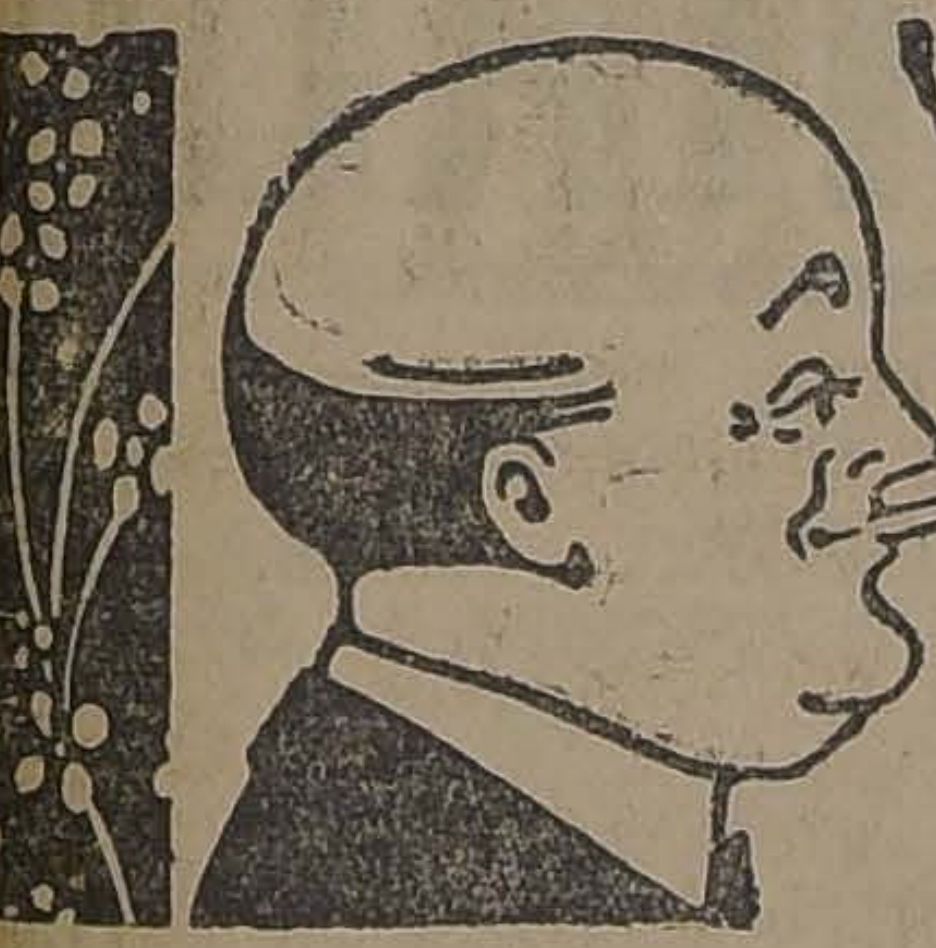

CIGARRILLOS
CAPSTAN
CAJETILLA
1.80
BRITISH AMERICAN TOBACCO Cº (CHILE) LTD

Jabón Balsámico
EL MEJOR

Contra la Tos rebelde
GUAYACOLINA
Exija la marca
LABORATORIO CHILE

debe exijir
Piramidón
HOECHST
en envase original.
REMEDIO INFALIBLE
CONTRA DOLOR DE CABEZA

Por próximo balance, la "MALETERIA EL FARO"
LIQUIDA
en menos de la mitad del valor: Maletas, Maletines, Cajas, Sombrereras, Carteras para señoras y caballeros, y demás artículos, en su Almacén,
ESTADO 74

CARTERAS
MODELOS EXCLUSIVOS
GRAN SURTIDO EN PIELES
TEJIDOS DE PUNTO DE BUEN GUSTO
IMPERMEABLES
De Confección y de Medida
Encontrarán a Precios Convenientes en
"LA VICTORIA"
44 ESTADO 44
FABRICANTES E IMPORTADORES

:: A los ::
Estudiantes
de Medicina

Estuches de Anatomía.
Estuches de Otorinolaringología.
Bisturís surtidos (Sistema Collin).
Pinzas Pean, Kocher, Anatómicas.
Tijeras rectas, curvas, etc. Estiletes.
Y todo instrumental necesario a cada especialidad.
OFRECE A PRECIOS EXCEPCIONALES
Mauricio Weinstein G.
AGUSTINAS 979
Entre Ahumada y Estado

Fábrica Nacional de Conservas
DURAND & SCHARAGAR
MERMELADAS
Damascos — Guindas — Duraznos.
DURAZNOS
Blancos — Amarillos — Especiales
ESPARRAGOS
Corrientes
SALSA TOMATES - UVAS - PASTA TOMATES
VENDEN:
CARVAJAL y MUNOZ
AGENTES EXCLUSIVOS
GALERIA ALESSANDRI 29 - CASILLA 1909 - TELEFONO 2047

Municipalidad de Santiago

En conformidad a lo dispuesto en el inciso 4.o del Artículo 6.o de la Ley N.o 3165, se avisa a los profesionales, industriales y comerciantes en general, que la Junta Clasificadora de Patentes ha fijado las que corresponden a las Comunas SEGUNDA "SANTA ANA" y "OCTAVA "UNIVERSIDAD".

Las listas están colocadas en el hall municipal, y para los datos que se deseen, ocurrir a la Dirección de la Matrícula de Patentes, de 2 a 4, diariamente

EL TESORERO.

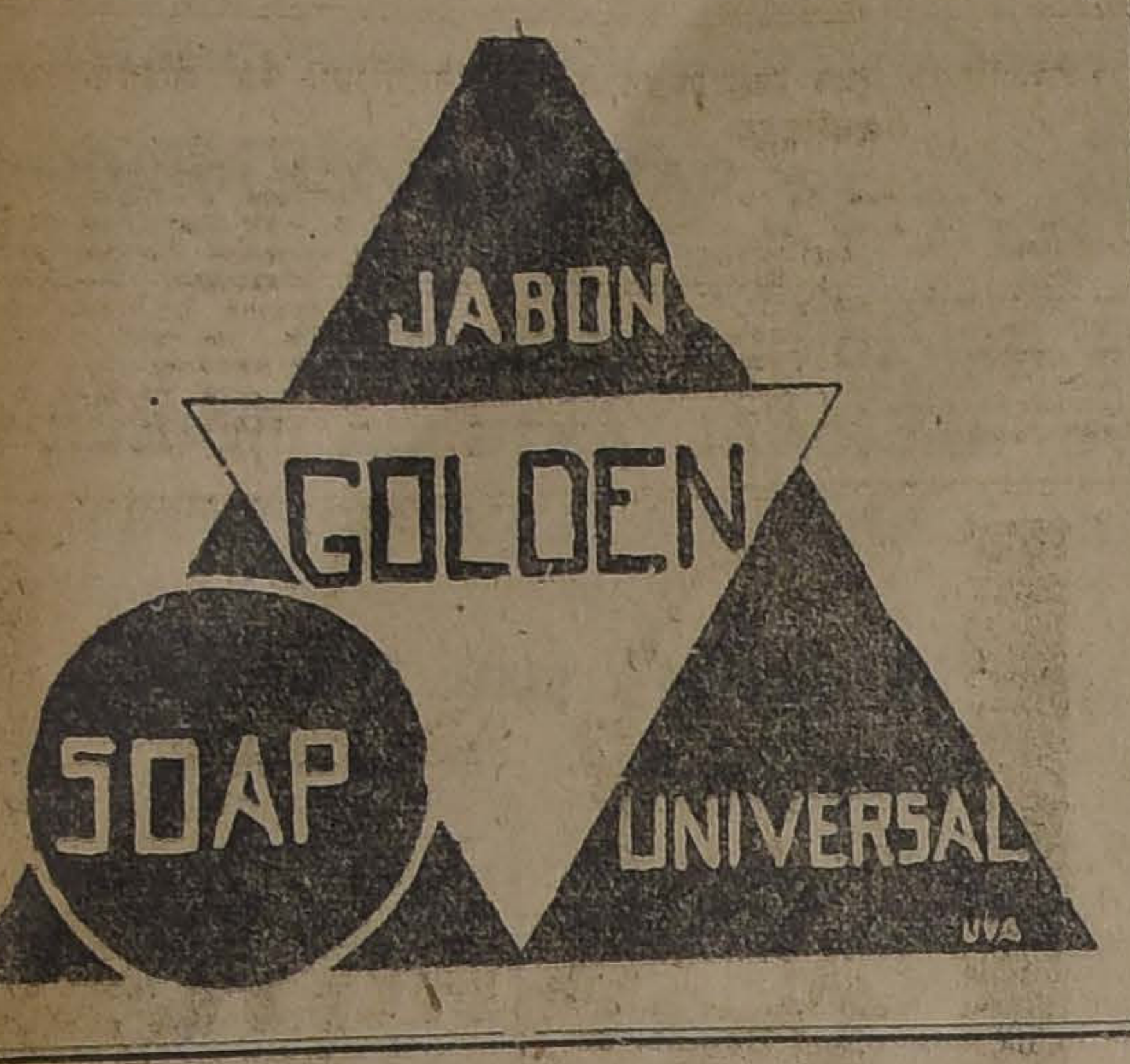

ESTADOS UNIDOS

Línea de vapores italianos a Valparaíso

NUEVA YORK, 16.—La Compañía Transatlántica Italiana, de Génova, anuncia que dedicará los nuevos vapores de pasajeros al servicio entre Italia y las costas occidentales de la América del Sur, hasta Valparaíso.

Posible extensión de una concesión ferroviaria

NUEVA YORK, 16. — El Gobierno de Panamá estudia la conveniencia de otorgar una concesión a una compañía norteamericana, para extender la línea del ferrocarril de Chiriquí hasta la frontera costarriqueña, lo que permitiría el desarrollo de una gran extensión del país y facilitaría el establecimiento de una línea de vapores con California.—(U. P.)

Campaña contra la ignorancia en El Salvador

NUEVA YORK, 16.—El Gobierno de El Salvador ha iniciado una campaña activa contra la ignorancia, de acuerdo con la iniciativa en México, con notable éxito, bajo la dirección de la señora Eulalia Guzmán.

Esta campaña se llevará a cabo bajo la dirección del Rector y Director del Instituto Nacional, y del jefe de la enseñanza secundaria.—(U. P.)

La campaña contra la fiebre amarilla

NUEVA YORK, 16.—Los doctores Pothier y Pareja, pertenecientes a la Oficina Internacional de Salubridad, se dirigen desde Bucaramanga, en Colombia, a Cucata, cerca de la frontera venezolana, pues creen que la epidemia de fiebre amarilla, de Bucaramanga, proviene de Cucata, lo que, de ser cierto, pondría en peligro a toda la región de Maracaibo.

Se hacen esfuerzos intensos para eliminar el flagelo y, una vez que halla desaparecido en esa región, la Oficina Internacional de Salubridad concentrará sus esfuerzos en Bahía, Brasil, que, como Tampico, en México, constituyen los únicos centros de fiebre amarilla que aún se conocen en el mundo.— (U. P.)

LA CUESTION DE LAS REPARACIONES

WASHINGTON 16. — Se informa de fuente autorizada que Gran Bretaña tiene dos proyectos para solucionar la cuestión de las reparaciones. El primero consistiría en reunir una Conferencia Internacional en la cual se incluiría a todas las naciones afectadas, ya sea a los acreedores o a los que sufren de instabilidad económica, y el segundo sería el someter la cuestión de las reparaciones a la Liga de las Naciones.

Se considera que Francia resiste ambos proyectos.—(U. P.)

LA GUERRA CIVIL EN BULGARIA

Se anuncia oficialmente la muerte de Stambоulisky

SE ANUNCIA OFICIALMENTE LA MUERTE DE STAMBOULISKY

WASHINGTON, 16. — El Departamento de Estado ha sido informado oficialmente de la muerte de Stambоulisky.—(U. P.)

Un compañero de Stambоulisky ha sido linchado

BERLIN, 16. — Informan de Sofía que la multitud lynchó al jefe de policía que acompañaba a Stambоulisky en su fuga.—(U. P.)

Los comitadjis se apoderan de un centro agrario

ATENAS 16.—Informaciones recibidas de Sofía anuncian que los comitadjis búlgaros de la Macedonia han ocupado a Soumia, importante centro agrario. Se informa, asimismo, que se han producido continuos choques en Nicopoli, cerca de Varna. Los agrarios marchan contra Vidini, donde los revolucionarios se preparan para la resistencia.— (U. P.)

UN TRATADO SECRETO ENTRE RUSIA Y BULGARIA

VIENA, 16.—El Ministro búlgaro informa que nuevas pesquisas efectuadas en la casa de Stambouliski, han terminado con el descubrimiento de las pruebas de la existencia de un tratado secreto entre Bulgaria y Rusia. También se encontraron perfumes franceses por valor de un millón 500.000 levas.—(U. P.)

El Gobierno de Zankoff anula todas las leyes dictadas por Stambоulisky

BELGRADO 16.—Noticias recibidas de Sofía informan que el nuevo Gobierno ha anulado todas las leyes implantadas por Stambouliski, referentes al trabajo obligatorios, los procesos contra los ex-Ministros y la confiscación de las propiedades. Todas las organizaciones de los comitadjis han revivido y sus diarios han recibido autorización para aparecer nuevamente.—(U. P.)

YUGOESLAVIA ENVIA UNA ENERGICA NOTA A BULGARIA

ROMA, 16.— "Il Messaggero" ha recibido informaciones procedentes de Belgrado, anunciándole que la nota yugoeslava enviada a Bulgaria exige primero la desmovilización inmediata por Bulgaria de todos los soldados a cuarteles y que excedan al número de 30,000 que le fijó el tratado de Neuilly al ejército búlgaro; segundo, todos los oficiales activos y de reserva llamados en los últimos días, deberán ser licenciados; tercero, todos los comitadjis reunidos ahora en dirección a la frontera yugoslaba deberán ser dispersados; cuarto, Bulgaria deberá garantizar que las disposiciones del tratado de Neuilly serán cumplidas".

La nota concluye llamándole la atención a Bulgaria hacia las consecuencias que le podrá acarrear la posible violación del tratado. La not afué enviada en la presencia de los Ministros de Grecia, Tchecoeslovaquia y Rumania.— (U. P.)

BRASIL

RIO JANEIRO, 16.— La parte del mensaje del Presidente Alessandri, que se refiere a la Conferencia de Santiago, ha sido publicada por el diario "O'Jornal do Brasil", precedida de grandes elogios.—(U. P.)

El Ministro de Justicia señor Luis, ha sido presentado como candidato a la vacante dejada en la Academia de Letras por el señor Eduardo Ramos.—(U. P.)

Desorden en el Ejército. — Informan de Porto Alegre que ayer se produjo un desorden entre varios soldados del ejército del Estado.—(U. P.)

MONTEVIDEO, 16.— La ciudad de Quarahay ha sido reconquistada por las fuerzas gobiernistas del Estado de Río Grande del Sur. La ciudad había sido abandonada por los revolucionarios.— (U. P.)

Duelo a muerte— El jefe assistita Adalberto Correia ha retado a duelo a muerte al jefe borgista, Flores Da Cunha, quien lo ha aceptado.—(U. P.)

ARGENTINA

Actividades del Senado

BUENOS AIRES, 16.—El Senado sesionó primero públicamente y luego se constituyó en sesión secreta, estudiando las cuentas de la Alta Cámara y luego ocupándose del proyecto de intervención en la provincia de Jujuy.

El Martes se discutirá el proyecto para aprobar los duodécimos del presupuesto, correspondientes a los meses de Mayo y Junio.

El Senado se constituyó, además, en Tribunal para conocer del juicio político entablado contra el juez Oro.—(U. P.)

Nuevo ferrocarril

BUENOS AIRES, 16.—Se inauguraron oficialmente las obras del ferrocarril de La Plata a Avellaneda.—(U. P.)

Ecos del asesinato del Coronel Varela

BUENOS AIRES, 16.—Interrogado Pérez Millán, asesino de Wilckens, manifestó que con este crimen se había propuesto vengar el asesinato del teniente-coronel Varela, como argentino y como exsoldado. Un pariente del señor Varela y otras personas bien informadas, dicen que Pérez Millán aseguró el día del asesinato del teniente-coronel, que en breve lo vengaría.—(U. P.)

BUENOS AIRES 16.—**En Chilvilcoy estalló el motor de una máquina.** Hubo dos muertos y dieciocho heridos.— (U. P.).

LA PLATA 16.—**Los concejales conservadores renunciarán,** en vista del fallo de la Corte Suprema, desestimando la demanda que interpusieron contra las autoridades municipales.— (U. P.)

LA PLTA 16.— **Las Cámaras de Senadores y Diputados no** celebraron sesión por falta de quorum.—(U. P.)

SANTA FE 16.—**Una resolución del Gobierno** que declarará reincidente al oCnsejo Deliberante de Rosario, se dictará en la próxima semana. Se cree que se dispondrá la disolución del Consejo.—(U. P.)

PARANA 16.— **El Congreso de la profilaxia antileprosa** será inaugurado mañana.—(U. P.)

El aviador alemán Udet participará en el festival de aviación del Domingo, en Misiones.—(U. P.)

El Alto Uruguay ha comenzado a desbordarse, según una información procedente de San Javier. Muchas casas y establecimientos han empezado a inundarse. Los pobladores se han visto obligados a abandonar ese lugar.—(U. P.).

JUJUY 16.— **Los poderes de cuatro senadores** han sido rechazados. Esta noticia ha provocado excelente impresión. Se espera que el Gobierno nacional auspicie una intervención federal, con el objeto de evitar nuevas elecciones de la Legislatura, que han sido tan viciosas, a fin de regularizar el funcionamiento institucional de la provincia.—(U. P.)

BUENOS AIRES, 16.— **El asesino del coronel Varela.** — Kurt Wilckens, fué agredido a balazos esta mañana por el ex-sargento de Santa Cruz Ernesto Temperley, en circunstacnias en que se encontraba de guardia en la Cárcel, donde está recluído Wilckens. Habría tratado de vengar la muerte del coronel Varela.

Wilckens está moribundo. — (U. P.)

Los poderes de los senadores electos por Córdoba y San Juan, serán aprobados. La Comisión de poderes del Senado los ha informado favorablemente.— (U. P.)

El natalicio del Rey de Suecia no será celebrado por la Legación en vista de que el Ministro Plenipotenciario de Suecia se encuentra ausente de esta capital.—(U. P.)

Comentarios de "La Razón".— Comentando el mensaje que acaba de enviar al Congreso, el gobierno de Itamaraty, fijando los gastos de mantenimiento de las fuerzas armadas de tierra, de acuerdo con lo propuesto por el Ministro de Guerra, aumentándose los efectivos, los que son enormemente superiores a los del Ejército argentino, dice que en vista del fracaso de la Conferencia de Santiago sobre limitación de los armamentos, la tendencia en los países colindantes que nos rodean, es de aumentar los armamentos.

Pide que el Congreso les preste mayor atención, no cayendo en el error de considerar que son gastos excesivos.— (U. P.)

Cadenas de Tiradera "Elweltra"

Las cadenas de tiradera "Elweltra" se hacen y soldan eléctricamente en máquinas automáticas, obteniéndose así una absoluta uniformidad de los eslabones y gran resistencia.

Las cadenas de tiradera "Elweltra" se proveen con gancho o con anillo, a elección del comprador. A fin de evitar que la cadena se ensortije, se le pone un eslabón giratorio patentado.

Antes de salir de nuestra fábrica, cada cadena de tiradera "Elweltra" se somete a severa prueba para determinar la resistencia de cada eslabón.

Las cadenas "Elweltra" se garantizan contra defectos de construcción. Nos complaceremos en reemplazar cualquiera de nuestras cadenas que resultasen defectuosas.

AMERICAN CHAIN CO. INC.
REPRESENTANTES:
WESSEL, DUVAL & CO.
VALPARAISO — SANTIAGO
CONCEPCION — ANTOFAGASTA
VALDIVIA

3.a SEMANA DE
NUESTRA LIQUIDACION GENERAL
POR BALANCE

CON EL FIN DE INTENSIFICAR MAS NUESTRA LIQUIDACION, HEMOS EFECTUADO NUEVAS Y COLOSALES REBAJAS DE PRECIOS

GENEROS para visillos, ancho 1 metro y con guardas, floreadas, metro $ 1.60
SARGA de pura lana, negro, azul y café, metro $ 6.90
PAÑOS gruesos, ancho 145 ctms., en todos los colores, metro $ 11.90
GAMUZAS pura lana, escocesas y listadas ancho 145 ctms. metro $ 12.90
GAMUZAS finas en todos los colores, ancho 145 ctms., valían $ 24.80 ahora, metro $ 16.80
GABARDINAS finas en pura lana, ancho 130 ctms., valían $ 24.80, ahora, metro $ 16.80
TAFETANES pura seda en 50 colores, ancho 100 ctms., valían $ 28.80, ahora, metro $ 18.80
ESPUMILLAS pura seda en 50 colores, ancho 100 ctms., valían $ 29.80, ahora, metro $ 19.80
CREP MARROCAIN pura seda, colores, ancho 100 ctms., valían $ 50.00, ahora, metro $ 34.80
CREA Inglesa muy fina, ancho 160 ctms., valían $ 5.80, ahora $ 3.90
CREA medio hilo finísima, valían $ 9.80, ahora, metro $ 6.60
LIENZO muy fino, mejor que el "Caballo Alado", la pieza $ 27.80
BRAMANTE muy fino para ropa interior, la pieza $ 44.80
FRAZADAS españolas de pura lana, tamaño plaza y media, c. u. $ 34.80
SOBRETODOS ingleses para caballeros, rebajados, c. u. $ 99.80
PARAGUAS finos, valían $ 30, ahora, c. u. $ 14.80
CASIMIRES muy buenos, para caballeros, c. u. $ 19.80

No PIERDA LA OPORTUNIDAD DE HACER SUS COMPRAS DURANTE ESTA LIQUIDACION, PUES ES LA MAS GRANDIOSA DEL AÑO.

Almacenes de Liquidaciones (Sociedad Anónima) - Estado 135

VALPARAISO (DE NUESTROS CORRESPONSALES EN VALPARAISO)

¿Quiénes serán?

Ella: Silueta atrayente y discreta; de vestir elegante; de regular estatura; esbelta; morena; con tendencias a subir; ojos que dicen mucho; vive en Valparaíso y generalmente pasa la Semana Santa en Januel; gentil amazona y sus iniciales son: L. G. T.

El: Miembro de la Liga contra el Alcoholismo; amante del box y del folleque; de punto fijo en el Garage de Braum y Blanchard; algo gordo; el Dempsey porteño al alcance de los niños y de las niñas; de calañés plomo; enemigo personal y manifiesto de los cuellos; viñamarino; sus iniciales son: F. (alias Q.) R. N.

¿Se efectuará?

En Valparaíso se echan las bases de una Sociedad Teatral Chilena

Se han efectuado en este puerto repetidas reuniones entre los autores teatrales para echar las bases de una sociedad teatral chilena, en la cual ingresarían los autores y artistas chilenos de todo el país.

El objeto principal de esta sociedad es allegar fondos para destinarlos a formar una gran compañía de artistas nacionales de personal seleccionadísimo, que haría teatro chileno dentro y fuera del país.

La sede de la Sociedad se fijará según el capital que suscriba cada ciudad.

La organización de esta sociedad ha pasado ya del período de simples conversaciones y ha entrado de lleno en su organización, habiéndose firmado ya algunas acciones.

El tiempo en Valparaíso

Durante el día de ayer el tiempo en Valparaíso, se ha mantenido lluvioso, sin que llegara a definirse en un gran aguacero.

En la Gobernación Marítima, el barómetro se mantuvo en lluvia en primer grado.

Radiogramas de Juan Fernández y de Talcahuano, decían que allí llovía torrencialmente.

La Bahía se mantuvo con mar gruesa por lo que varios vapores entre ellos el "Guayas", salieron a alta mar.

Hoy a medio día es esperado el "Ebro" de Liverpool, si el tiempo sigue descompuesto no podrá ser recibido hasta el Lunes.

Alarmante epidemia de grippe

La Sociedad de Valparaíso está vivamente alarmada con la fortísima epidemia de gripe que se ha desarrollado últimamente en esta ciudad.

Hay casas de personas distinguidas que de once personas sólo dos están en pie.

Esta justificada alarma se deja sentir principalmente en las casas de la mejor gente de Valparaíso.

El Centro Juan Agustín Palazuelos celebra el ingreso de los balmacedistas a la Alianza

El Viernes último, en la noche, se efectuó la gran velada que el Centro Juan Agustín Palazuelos de la Juventud Radical de Valparaíso, ofrecía en honor de los miembros del Partido Liberal Democrático, con motivo del ingreso de este Partido a la Alianza Liberal.

La velada consistió en una asamblea solemne, en la que hicieron uso de la palabra los señores Víctor González Báez, presidente del Centro; José María Lorca, Alejandro Quezada, Otero Bañados y varios otros señores.

Después de la Asamblea se sirvió un magnífico buffet.

Homenaje a los señores Luis Salas Romo y Eliodoro Yáñez

El Centro de Propaganda Radical de Valparaíso ha resuelto celebrar una sesión solemne en la cual se acordará enviar notas oficiales de sincera adhesión y felicitaciones a los señores Luis Salas Romo y al senador señor Eliodoro Yáñez, por su actitud en defensa de los intereses de la Alianza Liberal.

Como dijimos oportunamente, en la Asamblea Radical de Valparaíso el señor Ignacio Otero Bañados, propondrá un voto de aplauso para los mismos caballeros.

Compañía de Seguros La Nación

Ayer quedó firmado el nombramiento del señor Egbert Borret para Gerente de la Compañía de Seguros La Nación, en Valparaíso.

LA COMPAÑIA FRANCESA QUE IRA AL MUNICIPAL DE SANTIAGO

A bordo del "Ebro", que es esperado al medio día de hoy en este puerto, debe llegar a Valparaíso la compañía dramática francesa que actuará en el Teatro Municipal de Santiago.

Si el tiempo continúa descompuesto, com lo estaba ayer, este barco no podrá fondear hasta el Lunes.

EN LA COLONIA SUECA

Sra. MARGARITA THORMES DE HEAVEY, ESPOSA DEL CONSUL GENERAL DE SUECIA EN VALPARAISO, Sr. JAMES J. HEAVEY

HOTEL COLON
VALPARAISO

El más antiguo y reputado de Valparaíso, que por su esmerado servicio, por sus cómodas y modernas instalaciones y por sus precios económicos, constituye para Ud. un verdadero hogar.

Para la temporada de Invierno pida precios a

CASILLA 435 — VALPARAISO

AVISOS DE VAPORES

Soc. Anón. Com. BRAUN & BLANCHARD
SERVICIO DE VAPORES
PROXIMAS SALIDAS

El vapor nacional "SANTIAGO" — Saldrá de Valparaíso el 19 de Junio para Arica, con escala en Coquimbo, Huasco, Caldera, Antofagasta, Mejillones, Tocopilla e Iquique.

El vapor nacional "MAGALLANES" — Saldrá de Valparaíso el 26 de Junio para Punta Arenas, con escala en San Antonio, Tomé, Talcahuano, Coronel, Corral (Valdivia), Puerto Montt, Castro.

El vapor de carga "MIRAMAR" — Saldrá de Valparaíso el 20 de Junio, para BUENOS AIRES y MONTEVIDEO, con escala en San Antonio, Talcahuano, Coronel, Corral (Valdivia), Puerto Montt, Puertos de los Canales, Punta Arenas.

Recibe carga para puertos del Brasil, con trasbordos en Montevideo.

Santiago -:- Valparaíso
AUGIER BENAVIDES & Cía. BANDERA 180
BLANCO 957-959
Dir. Telg. "BRABLANVAP"

NOTAS SOCIALES

Viajeros

Se encuentra en Viña del Mar el señor Rafael Cañas Zañartu.

—Se ha dirigido a Coquimbo, en el vapor "Alba", el señor don Carlos Germain.

—Se encuentra en Viña del Mar el señor Aníbal Zañartu.

A Santiago se dirigió Mr. Weddespool, uno de los jefes de la Casa Grace y su señora esposa.

—Se dirigió a Santiago para seguir viaje a Puerto Montt, por ferrocarril, el señor Zoilo Vargas, representante de la firma Braun y Blanchard, en aquella ciudad.

—Se encuentra en Valparaíso el señor César Cordovez, gerente de la Agencia Havas.

—A la capital el señor Florencio Verdugo, de la Oficina de Impuestos Internos.

En la combinación transandina de ayer

Numerosa y distinguida concurrencia se congregó ayer tarde en la Estación del Puerto con motivo del viaje a Europa que iniciaban la señora Rosario Sampaio de Bruna, la señora Antonieta Sampaio de Ahumada, la señorita Hilda Weisser Sampaio y el señor Augusto Bruna Sampaio. El señor Bruna se quedará en los Estados Unidos perfeccionando sus estudios de ingeniería en Boston.

También fué muy agasajada la distinguida pianista chilena señorita Rosita Grez que se dirigía ayer a Buenos Aires y después de permanecer un tiempo en la capital del Plata, se embarcará con destino a Berlín, para perfeccionar sus estudios artísticos.

Don Eduardo Germain

Se encuentra delicado de salud el Diputado por Valparaíso don Eduardo Germain.

Recepciones

En los primeros días del próximo mes de Julio ofrecerá, en su elegante residencia de la Avenida Pedro Montt, la señorita Lola Germain, una recepción a un grupo de sus numerosas relaciones sociales.

Matrimonio en Valparaíso

Se ha fijado para el 7 de Julio próximo el matrimonio del señor Pedro Poisson Fontaine, con la señorita Teresa Eastman Cortés. Los novios se dirigirán a Europa.

Enfermos

e encuentra con su salud completamente restablecida el señor Arturo Velasco Pérez de Cotapos.

Se encuentra enfermo el señor Oscar Bunster Garrido, motivo que lo obligó a suspender su viaje a Buenos Aires que lo había enunciado para la combinación de ayer.

A MENDOZA. —

Próximamente se dirigirá a Mendoza, por asuntos comerciales, el señor Hernán Somarriva Asquet.

Este joven político permanecerá algunos días en Mendoza, de donde seguirá viaje a Buenos Aires.

Compañía Salitrera Antofagasta

Ayer celebró sesión ordinaria el directorio de la Compañía Salitrera Antofagasta, tratándose dos importantes puntos que fueron aprobados.

Los señores directores hicieron un detenido estudio sobre las utilidades dejadas por sus oficinas durante el último trimestre, y acordaron fijar el dividendo próximo que esta vez será de un peso cincuenta centavos por cada acción, aumentándose así considerablemente dicho dividendo, pues el trimestre último sólo fué de un peso veinticinco centavos.

También los señores directores entraron a conocer el reglamento que se preparó a fin de dar facilidades a todos los empleados de la Compañía no sólo los de Valparaíso sino los que trabajan en el Norte, para adquirir propiedades o edificar su casa, adelantando la Compañía los fondos necesarios según la cuota que le corresponde a cada uno.

Este sistema de protección a los empleados de la Compañía Antofagasta es exactamente igual al que tiene ya instalado la Caja Hipotecaria de Santiago y otras instituciones.

El "Angamos

Ayer llegó de Lota el transporte "Angamos", que seguirá viaje hoy mismo a Coquimbo a donde lleva un cargamento de carbón para la Escuadra.

¿Tendrá la Corte de Valparaíso una segunda sala?

Uno de los diputados porteños informó ayer a uno de los miembros de la Corte que la Comisión de Justicia de la Cámara de Diputados había despachado favorablemente el informe sobre aumento en dos magistrados más para la Corte de Apelaciones de Valparaíso.

En el Tribunal se hacían ayer con este motivo los más favorables comentarios y se agregaba que si tal cosa llegara a suceder, se podría realizar la gran aspiración de todos los porteños que es tener dos salas en su Tribunal.

The Royal Mail Steam Packet Company
SERVICIO RAPIDO DE —LUJO DESDE— Buenos Aires a Europa

Próximas salidas de los afamados vapores "A":

"AVON"	11,000 toneladas,	22 DE JUNIO
"ALMANZORA"	15,700 toneladas,	6 DE JULIO
"ANDES"	15,600 toneladas,	27 DE JULIO
"ARLANZA"	15,000 toneladas,	10 DE AGOSTO
"AVON"	11,000 toneladas,	24 DE AGOSTO
"ALMANZORA"	15,700 toneladas,	7 DE SETIEMBRE
"ANDES"	15,600 toneladas,	28 DE SETIEMBRE

Próximas salidas de la Línea "D":
"DESNA", 22 DE JUNIO. "DARRO", 3 DE AGOSTO.
"DEMERARA", 6 DE JULIO. "DESEADO", 17 DE AGOSTO.

Rebajas en boletos de ida y vuelta con descuento adicional para familias. Hay camarotes de 1, 2 y 3 camas, y también combinaciones de departamentos de lujo con baño privado y toda clase de comodidades.

THE PACIFIC STEAM NAVIGATION COMPANY
CASILLA 536—SANTIAGO — AGUSTINAS 1017
SUB-AGENTES: Compañía Expreso Villalonga y Compañía Transportes Unidos

Compañía Transatlántica de Barcelona
(VAPORES CORREOS ESPAÑOLES)

El 2 DE JULIO saldrá de Buenos Aires el rápido y lujoso vapor

INFANTA ISABEL DE BORBON

para MONTEVIDEO, CANARIAS, CADIZ y BARCELONA.
Para informes y pasajes, dirigirse a:

MARTINEZ, VELASCO Y Cía.
AGENTES:
COCHRANE 653. — CASILLA 898. — VALPARAISO

Políticos que regresan a Santiago

Por el expreso de las cuatro de la tarde de ayer se dirigieron a Santiago las siguientes personas: Señor don Luis Barros Borgoño, senador señor Eduardo Opazo, diputado señor Luis Undurraga G. H. los señores Julio Pereira Iñíguez, Alberto Bascuñán Montes, Alberto Allbaud, Germán Riesco y Carlos del Campo N.

Cartillas del Hipódromo Chile

Por algunos denuncios recibidos en la policía, desde hace algún tiempo se vigilaba el negocio que posee en este puerto don José Manuel.

Ayer, agentes de Seguridad allanaron el indicado negocio, encontrando algunas huinchas del Hipódromo Chile, las que fueron recogidas por los agentes.

El Lunes será puesto a disposición del Juzgado del Crimen el comerciante a que nos referimos.

Cigarrillos
BRISTOL
HABANO AROMATICO
$ 1.- cajetilla

Las ventas de salitre hechas ayer

En la mañana de ayer la Asociación de Productores vendió por intermedio de su Comité de Londres 43,180 quintales españoles de salitre de 95 de ley para entregarlos el 16 de Noviembre a 20/7.

Compañía Salitrera El Bequete, en liquidación

Por escritura pública firmada ayer en la notaría del señor Santiago Godoy de Valparaíso, se nombró presidente de la comisión liquidadora de la Compañía Salitrera El Boquete al señor Howard Nation.

GRACE LINE
VIAJES RAPIDOS PARA ANTOFAGASTA, IQUIQUE, ARICA, MOLLENDO, CALLAO
PANAMA, CANAL Y NUEVA YORK

Salidas de Valparaíso cada Miércoles por medio a la 1 P. M.
"SANTA ELISA" 27 DE JUNIO.
"SANTA LUISA", 11 DE JULIO.
SANTA TERESA, 25 DE JULIO.
Servicio de pasajeros de primera clase únicamente. Cuisine inmejorable.— Servicio de cantina.

MUNSON LINE
DE BUENOS AIRES A NUEVA YORK
"PAN AMERICA", 21 de Junio.
"WESTERN WORLD", 5 de Julio.
Por fletes y pasajes, diríjase a sus agentes:

GRACE Y Cía., (CHILE) S. A.
SANTIAGO Huérfanos 1087
VALPARAISO Plaza Sotomayor

Compañía Sud-Americana de Vapores

SERVICIO DIRECTO RAPIDO A NEW YORK EN 18 DIAS CON ESCALAS EN ANTOFAGASTA, IQUIQUE, CALLAO, PAYTA Y CRISTOBAL

PROXIMAS SALIDAS
"ACONCAGUA", Sábado 7 de Julio a la 1 P. M.
"TENO", Sábado 4 de Agosto a la 1 P. M.

SERVICIO RAPIDO A CRISTOBAL EN 14 DIAS, EN CONEXION CON NAVES PARA ESTADOS UNIDOS, EUROPA, ETC., Y COMBINACION CON LOS TRENES INTERNACIONALES A Y DE BOLIVIA, con escalas en Coquimbo, Antofagasta, Iquique, Arica, Ilo, Mollendo, Callao, Salaverry, Pacasmayo, Eten, Pimentel, Payta y Guayaquil.

PROXIMAS SALIDAS
"AYSEN", Viernes 29 de Junio, a las 4 P. M.
"PALENA", Viernes 13 de Julio, a las 4 P. M.

SERVICIO RAPIDO A PIMENTEL, con escala en Coquimbo, Huasco, Caldera, Chañaral, Taltal, Antofagasta, Gatico, Tocopilla, Iquique, Arica, Ilo, Mollendo, Chala, Pisco, Tambo de Mora, Cerro Azul, Callao, Huacho, Supe, Huarmey, Casma, Samanco, Chimbote, Salaverry, Pacasmayo y Eten.

PROXIMAS SALIDAS
"MAPOCHO", Jueves 21 de Junio, a las 4 P. M. Tocará, además, en Caleta Buena.
"CACHAPOAL", Jueves 5 de Julio, a las 4 P. M. Tocará, además, en Pisagua.

WESSEL, DUVAL & Co.
HUERFANOS ESQUINA MORANDE, AGENTES
COMPAÑIA TRANSPORTES UNIDOS
ESTADO ESQUINA DELICIAS SUB-AGENTES

INFORMACIONES DEL INTERIOR (DE NUESTROS CORRESPONSALES)

COQUIMBO

Té Danzante

COQUIMBO, 16.—La sociedad de Coquimbo ofreció un espléndido té-danzante a los oficiales de la Escuadra de Evoluciones que está surta en este puerto.

Concurrieron a la fiesta numerosas familias de La Serena; resultó magnífica la recepción y ha dejado gratos recuerdos entre los asistentes.

Actividades comerciales

LA SERENA, 16.—Se advierte en el comercio local un marcado resurgimiento.

Se amplían y mejoran las instalaciones de los almacenes, haciéndose manifiesto el espíritu de competencia que demuestran los comerciantes por servir al público.

Los diarios de la localidad se ocupan de esta reacción y la anotan con particular complacencia.

Agradecimiento de la colonia alemana

COQUIMBO, 16.—La Colonia alemana de este puerto ha enviado al Gobernador del departamento una nota de agradecimiento, por la deferencia que tuvo este funcionario al disponer que la bandera nacional fuera izada a media asta durante la permanencia en la bahía del vapor "Nitokris" que conduce los restos del ex-Ministro de Alemania, Excmo. señor Von Erckert, fallecido trágicamente hace algunos meses.

Epidemia de grippe

COQUIMBO, 16.—Ha tomado caracteres de verdadera epidemia la grippe en este puerto.

Son innumerables las personas atacadas de esta enfermedad, presentándose también diversos casos en que las complicaciones que la acompañan han sido fatales.

TALCA

Investigando una falsificación de estampillas de Correos

TALCA 16. — Se encuentra en esta ciudad el Director General de Correos señor Enrique Vergara, acompañado de dos inspectores del servicio.

El señor Vergara, después de inspeccionar los servicios de correos y telégrafos, se puso al habla con las autoridades para investigar una falsificación de estampillas de correos en alta escala, que había sido denunciada a la Dirección General del ramo.

Se allanaron varias casas comerciales, pero sin resultado.

Se cree que el denuncio sea obra de una venganza.

Recrudecimiento de la viruela

La epidemia de viruelas continúa recrudeciendo en la ciudad.

Las autoridades hacen toda clase de esfuerzos para combatir el flajelo, pero no cuentan con los recursos necesarios.

El doctor Sierralta, jefe del Distrito Sanitario, practica una visita con el objeto de imponerse de las necesidades del momento.

Entre el vecindario se hacen erogaciones para atender a los variolosos que se hayan en el Lazareto.

Beneficio a los veteranos

TALCA. — La Asociación de la Juventud Católica ha organizado una velada para allegar fondos a favor de los veteranos de la guerra del Pacífico.

Esta fiesta se realizará en uno de los teatros de la localidad, y a ella se ha invitado a lo más selecto de la localidad.

"LA MISERIA, EL SUICIDIO Y EL IDIOTISMO, TIENEN POR CAUSA EL ALCOHOLISMO".

Folleto anónimo sobre la masonería

(De nuestro corresponsal, por telégrafo)

TALCA, 16.—Ha causado penosa impresión en la opinin consciente y liberal de esta ciudad la publicación de un libelo anónimo, sin pie de imprenta, en el cual se anotan numerosos nombres de personas que pertenecerían a las logias masónicas.

Este folleto se ha hecho circular profusamente, y como en la lista figuran numerosos comerciantes y profesionales, éstos han comenzado a sentir los efectos de un boycott notable de parte de los elementos católicos. Las listas, por otra parte, son incompletas, pues figuran en ellas personas que no pertenecen a las logias y es posible que no figuren en ella muchos que en realidad pertenecen a la masonería.

La opinión sensata ha condenado este proceder mal intencionado que no parece tener otro objeto que el estimular la lucha de doctrinas.

MAGALLANES

La acefalía del Juzgado

(De nuestro corresponsal, por telégrafo)

PUNTA ARENAS, 16. — La circunstancia de que el Consejo no haya formado aún terna para juez, produce una viva molestia en el público. Por otra parte, se lamenta que el Promotor Fiscal, actual juez subrogante, señor Eduardo Pronss González, mantenga su resolución inquebrantable de ausentarse de esta ciudad y no se interese por el Juzgado, por razones del clima. El señor Pronss es un funcionario muy activo y gracias a su gran laboriosidad el Juzgado se ha descongestionado del enorme trabajo atrasado.

MALLECO

Crimen en Los Sauces

TRAIGUEN. — En el pueblo de Los Sauces se perpetró un asesinato en la persona de don José Palma.

El señor Palma era un honrado obrero de la localidad de más o menos treinta y cinco años, de edad, pertenecía a la Agrupación Demócrata y gozaba de excelentes prendas de carácter.

Como responsable de este crimen, se ha detenido a Nemesio Villalobos.

ÑUBLE

Un lamentable suceso criminal

EL SEÑOR JUAN FUHRMANN ES ASESINADO POR EL JOVEN AUGUSTO HEIN.—LA VICTIMA Y EL HECHOR ERAN AMIGOS INTIMOS DESDE LA INFANCIA

(De nuestro corresponsal, por telégrafo)

CHILLAN, 16.—En la madrugada de hoy se produjo un incidente personal de las más lamentables consecuencias. El joven Augusto Hein dió muerte de un balazo a su amigo Juan Furhmann a raíz de una rápida incidencia que no hacía temer un desenlace violento.

Las personas que presenciaron el hecho declararon que el joven Hein no había dado tiempo a su amigo para defenderse y que le disparó su revólver casi a boca de jarro y agregan que no hubo provocación de parte de la víctima. El señor Fuhrmann cayó fulminado instantáneamente con el disparo que le dió en pleno corazón; el joven Hein intentó entonces agredir a otra persona que estaba presente y no pudiéndolo hacer por haber ésta huido, dirigió el arma contra el mismo, disparándose un balazo en la sien derecha, cayendo allí mismo gravemente herido.

El cadáver de Fuhrmann fué enviado por el juez a la Morgue y Hein fué trasladado al Hospital, donde se halla ahora en estado grave.

Este suceso ha sido muy lamentado y ha producido extrañeza, pues sus protagonistas son amigos desde la infancia y siempre se habían manifestado recíprocamente el mayor afecto.

Junta Comunal de Educación

CHILLAN.—En la última sesión de la Junta Comunal de Educación se tomaron diversos acuerdos de importancia.

Entre otros, se acordó reiterar a la Dirección General de Educación la petición anteriormente formulada para que se designe con el nombre de Escuela José Manuel Balmaceda la Superior de Hombres N.o 3 y autorizar el traslado al Liceo Americano de Niñas de Santiago a tres alumnas de la Escuela Superior número 3.

LLANQUIHUE

La viruela

PUERTO VARAS, 16.—La viruela continúa su desarrollo en este puerto, habiéndose presentado con caracteres de gravedad en el fundo de don Clemente Schnettler.

Uno de los inquilinos de este fundo, atacado del mal, huyó de la casa y fué a arrojarse al río Maullín, en cuyas aguas encontró la muerte.

Consejo Departamental de Habitaciones Obreras

OSORNO, 16.—Se reunió el Consejo Departamental de Habitaciones Obreras, y tomó diversos acuerdos relacionados con el estado en que se encuentran numerosas de las propiedades de la ciudad.

Se acordó notificar a algunos de los propietarios para que procedan a hacer el aseo de las casitas, emplazándolos para la demolición de ellas en caso de no acceder a la higienización.

Escuela de Pelcohuen

PUERTO MONTT, 16.—Numerosas personas de este lugar han llegado hasta la prensa de Puerto Montt a hacer presente que allí no existe ninguna escuela primaria, pues la que funcionaba allí ha dejado de hacerlo desde hace algún tiempo.

En el mencionado lugar hay más de sesenta niños en estado de cumplir la obligación escolar, cuyos padres desean que sus hijos reciban instrucción.

VALDIVIA

EL GRAN INCENDIO EN LA MADRUGADA DEL JUEVES

LA ABNEGACION DE LOS BOMBEROS IMPIDIO QUE EL SINIESTRO ADQUIRIERA MAYORES PROPORCIONES

Los hermanos Castro ingresan a la Cárcel, después de prestar declaraciones

VALDIVIA, 16.—Una de las cosas que más llamó la atención en el incendio que en la madrugada del Jueves se declaró en el centro de la ciudad, en la propiedad de la sucesión Uthemann, fué la abnegación con que trabajaron los bomberos para extinguir el fuego.

Esta actitud impidió que las llamas, abarcando un mayor radio, redujeran a cenizas las propiedades colindantes con aquélla en que apareció el fuego.

El Cuerpo de Bomberos trabajó durante dos horas y diez minutos para salvar las casas vecinas.

Los hermanos Angel y Pablo Castro, en cuyo local se cree que comenzó el siniestro, fueron llamados por el juez del Crimen a prestar declaración.

Oídas sus explicaciones por el magistrado, ordenó éste que se les levantara la incomunicación a que se les tenía sometidos.

Dos jóvenes mueren carbonizados en un incendio

(De nuestro corresponsal, por telégrafo)

VALDIVIA, 16. — Comunican de Octay que en las playas de Maitén se produjo un incendio, pereciendo carbonizados dos jóvenes de apellidos Feiz Gavilán y Millán. Estuvo también en peligro de morir entre las llamas el joven Roberto Haase.

Un demente vaga desnudo por los potreros

(De nuestro corresponsal, por telégrafo)

VALDIVIA, 16.—En el fundo de don Alberto Mohr y en el camino que conduce a Cancura se encontró completamente desnudo y vagando por los potreros, al demente Daniel Méndez Alvear.

Los carabineros lo llevaron a Osorno para mandarlo al Manicomio.

La eterna lucha por las tierras

VALDIVIA, 16.—Después de haber ganado un juicio contra don Guillermo Walls, don Gregorio Herrera vendió una considerable extensión de terreno del fundo "Tomé", ubicado en Quilacahuín.

Hace poco el señor Walls llegó al fundo con gente armada y procedió violentamente contra el señor Herrera, que estaba allí con su mujer.

Se realizó entonces un verdadero combate en que quedó herido el señor Herrera.

DE TODOS LOS FONOGRAFOS

¿Cuál es el Mejor?

SOLO UNO HAY QUE LOS SUPERA A TODOS

Por ser el más moderno. Por su fuerza de sonidos. Por su melodía que cautiva. Por sus tonos suaves y llenos que sorprenden con su realidad.

Porque el roce de su aguja no molesta. Porque toca los discos de todas las marcas y por muchas otras supremas razones.

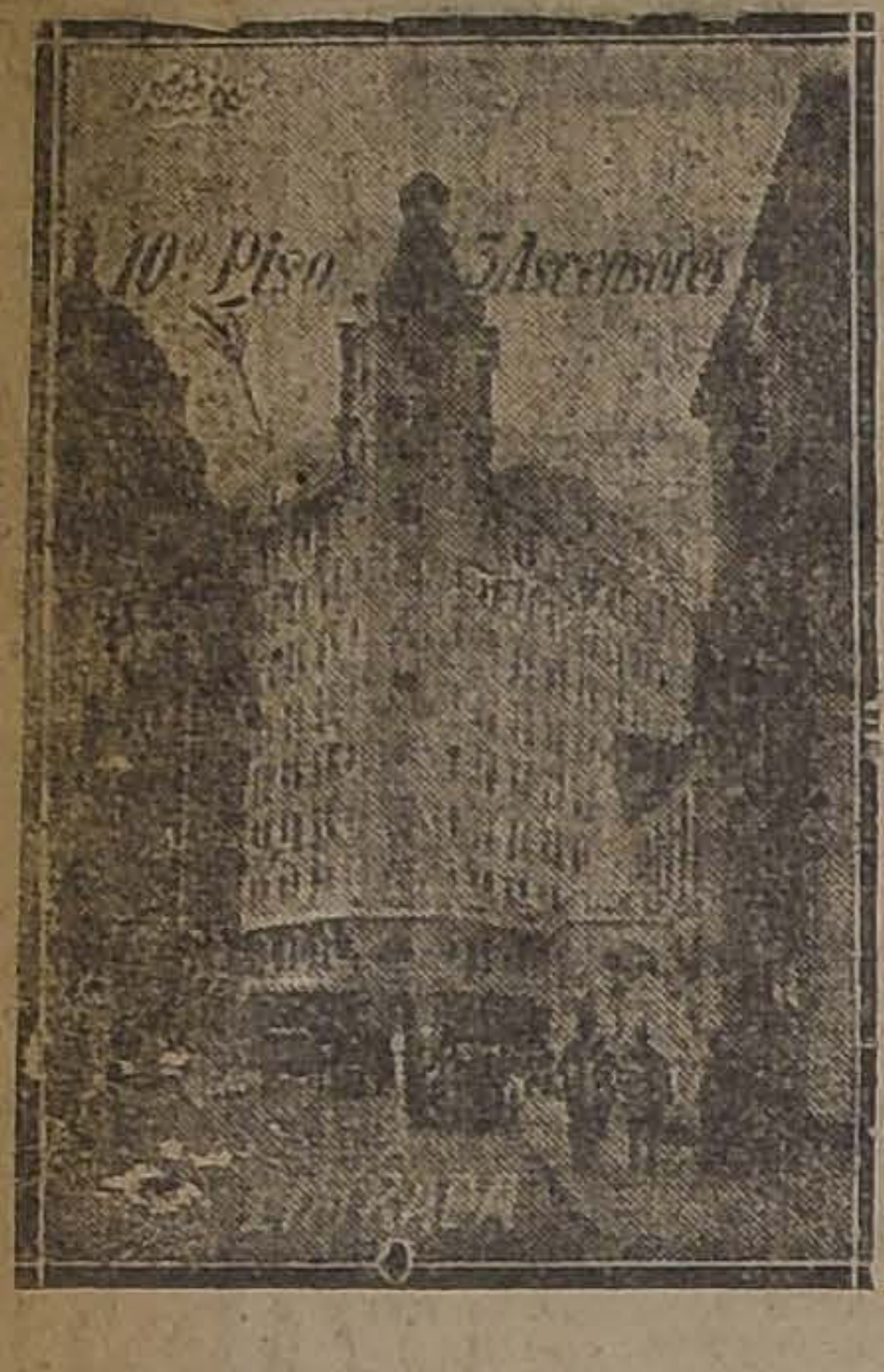

EDIFICIO ARIZTIA

Visítenos Ud. Aprécielos por sí mismo

O solicite demostraciones que, sin gastos para Ud., se las haremos en su propio hogar

Brunswick

The Brunswick - Balke - Collender Co.

FABRICANTES

Este es uno de los varios elegantes modelos

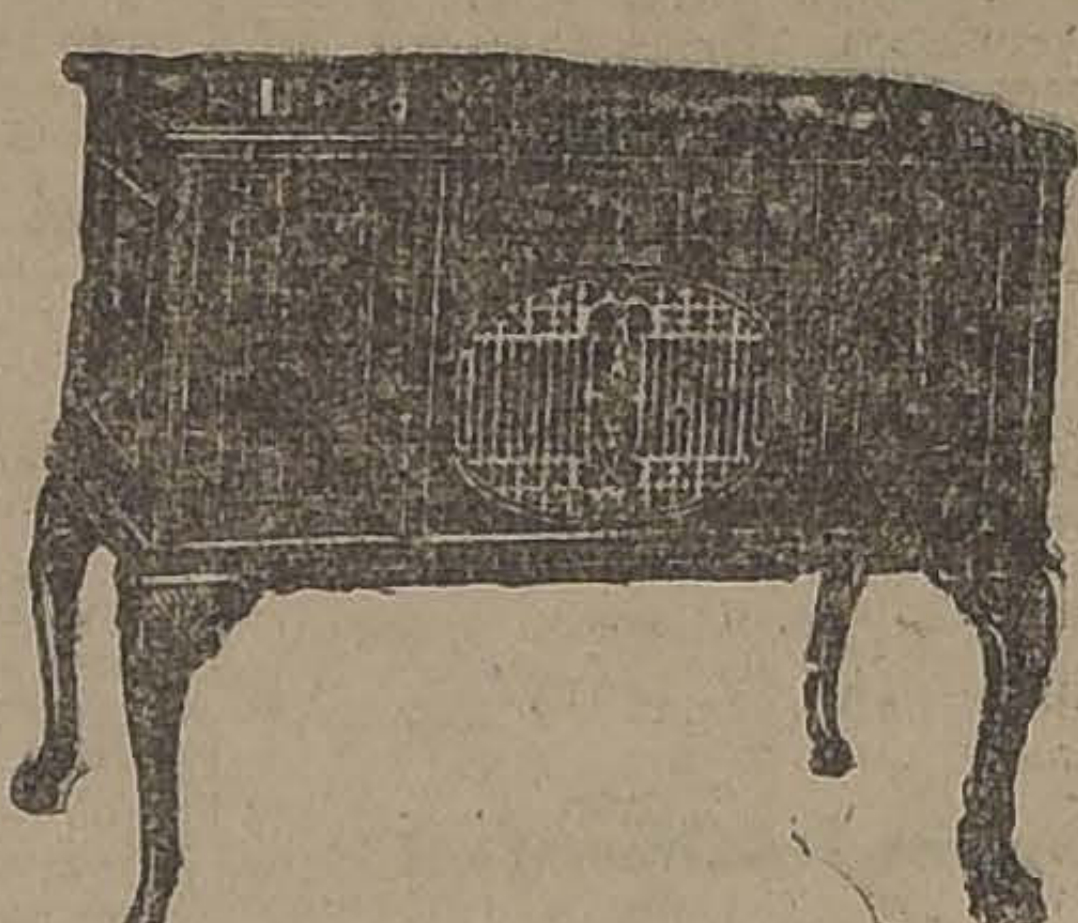

T. Elliot Rourke

DISTRIBUIDOR

LAVOL

La picazón y el dolor desaparecen al instante.

LAVOL es el mismo gran remedio para las enfermedades de la piel, que los más renombrados doctores están usando ahora con éxito asombroso.

Las terribles llagas, escamosidades y desagradables erupciones desaparecen en una semana.

Se vende en todas las Farmacias. Fabricantes, D. D. D. Co., Chicago, U. S. A. Agente

PABLO A. BAUER & Co.
Calle Blanco 1171 — (Valparaíso

LOS ENCUENTROS DE ANOCHE

EN LA FEDERACION DE BOX DE CHILE

Una numerosa concurrencia se dió cita anoche en el local de la Federación de Box, para presenciar los encuentros correspondientes a la 3.a rueda de las eliminatorias nacionales, que viene organizando esta institución con buen éxito.

El resultado de los encuentros realizados anoche fué el siguiente:

Campeonato peso gallo. — Luis J. Lagos v. Oscar Acosta. — Este encuentro se caracterizó por la superioridad de Lagos, quien llevó la iniciativa durante todo el desarrollo del encuentro, dominando en forma fácil, hasta obligar a su contendor a retirarse al 4.o round.

Abel Vargas y Manuel Pizarro. —Estos jóvenes aficionados, demostraron condiciones para el pugilismo, destacándose Vargas, que es poseedor de fuerte punch, debido a lo cual logró aventajar en cada round a su valiente adversario hasta adjudicarse la victoria por puntos.

Campeonato peso liviano.— Roberto Oreste y Eduardo Chacón.— Los cinco rounds de este match trascurrieron sin incidencias de interés, notándose una pequeña superioridad de Oreste, quien dominó desde el primer round, motivo por el cual fué proclamado vencedor por puntos.

Campeonato peso mosca.— Waldo Zárate.— Este aficionado, que debía haber peleado dicho campeonato, fué proclamado vencedor por ausencia de su rival.

Campeonato peso liviano.—Alejo Carrillo.— Como el aficionado anterior, este joven también fué proclamado vencedor por inasistencia de su contendor.

Campeonato peso medio liviano —Eduardo Zúñiga y Guillermo Furloscher.— Había por este encuentro un marcado interés entre los jóvenes de nuestra sociedad que habían fijado todas sus esperanzas en Guillermo Furloscher, que desde hace algún tiempo viene distinguiéndose como un excelente amateur. El match careció de interés debido a la enorme superioridad demostrada por Furloscher, desde la primera vuelta hasta el comienzo del 4.o round, donde Zúñiga fué retirado por sus seconds, debido al mal estado en que se encontraba. El referee, Sr. Alvaro de la Cr[illegible] proclamó la victoria de Guillermo Furloscher, triunfo que fué recibido con gran entusiasmo por los admiradores del vencedor.

Furloscher demostró durante el desarrollo del encuentro poseer condiciones especiales para ser, con el tiempo, un campeón.

Importante citación

La Federación de Box de Chile, cita a junta general ordinaria para mañana, a las 6.30 P. M., en su local, Arturo Prat N.o 78, con el objeto de elegir nuevo directorio para el período 1923-1924.

EL FERROCARRIL DE SALTA

CONTINUAN EFECTUANDOSE EN EL NORTE LAS MANIFESTACIONES PUBLICAS PIDIENDO SU CONSTRUCCION

Han continuado efectuándose en las provincias del Norte, las manifestaciones y comicios públicos en los cuales se pide la construcción del ferrocarril de Salta a Antofagasta.

EN TOCOPILLA
(De nuestro corresponsal, por telégrafo)

TOCOPILLA 16.— Anoche se efectuó un gran comicio, pidiendo la construcción del ferrocarril de Salta, en el que participaron todas las sociedades obreras y partidos políticos, desfilando alrededor de dos mil personas.

En la Plaza Condell hicieron uso de la palabra, el Tercer Alcalde, señor Máximo 2.o Venegas, don Alberto Gaubert, a nombre del Partido Radical; Manuel E. Aguirre, por el Partido Demócrata, y varios otros a nombre de los liberales democráticos, a nombre de las sociedades obreras de socorros mutuos.

Finalmente se entregaron las conclusiones al Gobernador, quien las trasmitió telegráficamente al presidente de la República.

Existe la confianza que el Gobierno no desatenderá la justa petición de esta zona que contribuye con cerca de un tercio de las entradas nacionales.

TELEGRAMA RECIBIDO EN LA PRESIDENCIA

El Presidente de la República recibió anoche el siguiente telegrama en el cual se le da cuenta de un comicio efectuado en Calama:

"Excmo. señor Arturo Alessandri, Presidente de la República.— Moneda:

Calama 16.— Todo el pueblo de Calama, sin excepción, con asistencia de delegaciones de la población de Chuquicamata, se reunió anoche en gran comicio público para elevar al Supremo Gobierno una solicitud pidiendo el inmediato despacho de la ley que autorice la construcción del ferrocarril transandino de Salta a Antofagasta por vía Hualtiquina, San Pedro Atacama.

No dudamos en que reconocido patriotismo de S. E. sabrá amparar las justas aspiraciones de toda una población del Norte, que sólo quiere el progreso de todo Chile y su mayor bienestar.

Respetuosos saludos. — **Juan Sigic**, presidente del Comité.— **J. Fernández O.**, secretario".

Fume en su Cachimba

50 GRS. $3.00

WILLS SMOKING MIXTURE

BRITISH-AMERICAN TOBACCO Cº (CHILE) LTD

LOS EMPLEADOS PUBLICOS

CELEBRARAN UN GRAN COMICIO EL MIERCOLES PROXIMO EN PRO DEL DESPACHO DE LOS PRESUPUESTOS

Ayer se verificó con numerosa concurrencia la sesión a que habían sido convocados los empleados públicos de la capital para continuar ocupándose en la campaña emprendida para obtener el pronto despacho de los Presupuestos.

Abierta la sesión, el presidente, señor Aguirre Errázuriz, dió lectura a la carta-respuesta del Presidente de la República a la comunicación que le fuera enviada por acuerdo de la asamblea anterior con el objeto de poner en su conocimiento su nombramiento como presidente honorario de la Asociación de Empleados Públicos de Chile y de solicitar su opinión sobre la constitución federativa de empleados que se inauguraba y la campaña en pro del despacho de los presupuestos.

Al terminar el presidente la lectura de dicha carta la concurrencia prorrumpió en una salva de aplausos en homenaje al Primer Magistrado de la Nación.

En seguida se reabrió el debate que había quedado pendiente en la sesión anterior, sobre los medios de llevar a la práctica los propósitos que se han tenido en vista al iniciar el movimiento de opinión.

Después de un largo debate, en el que terciaron varios asambleístas, se tomaron por unanimidad los siguientes acuerdos:

1.o Celebrar un gran comicio el Miércoles 20 del presente, a las 4 de la tarde, que para los efectos de su organización tendrá lugar al pie de la estatua de O'Higgins, en la Alameda de las Delicias;

2.o Invitar a este comicio a la Federación de Estudiantes, a las sociedades obreras y a todos aquellos que simpaticen con la campaña en favor del pronto despacho de los presupuestos;

3.o Hacer una activa propaganda de prensa como medio de reunir el mayor número de factores posibles a la prosecución del fin que se persigue;

4.o Citar a los presidentes y comitees directivos de las sociedades obreras para una reunión que se celebrará el Lunes próximo, a las 6.15, en el mismo local de "El Mercurio", con el fin de cambiar ideas sobre la mejor forma de llevar a cabo el movimiento. A esta reunión asistirá la mesa directiva del comité.

5.o Encomendar a la mesa directiva la confección del memorial que se presentará al Congreso con los fines mencionados, quedando aquélla autorizada para llenar los trámites necesarios a fin de verificar en las mejores condiciones posibles el comicio del Miércoles próximo, en el que se dará a conocer el referido memorial; y

6.o Nombrar una comisión que se acercará a los directores de los diarios de Santiago para solicitar una vez más su adhesión y cooperación a la causa de los empleados públicos, encargándose especialmente de demostrar que esta campaña no obedece a ningún móvil político-partidarista, sino a procurar el bienestar económico y social de todos sus adherentes, cualquiera que sea su credo o su doctrina.

MALETERIA del VIAJANTE
741 - PUENTE - 741

REALIZACION
DE
2,000 Pares Polainas, a $ 20, 25 y 30

POLAINA INGLESA

EDUCACION

LA VELADA DE AYER EN LA UNIVERSIDAD

SE REALIZA CON EXTRAORDINARIA ASISTENCIA DE PROFESORES Y ALUMNOS DEL INSTITUTO PEDAGOGICO

El grave problema de los interinatos en los Liceos

Todo un éxito resultó la velada que ofreció ayer en el Salón Central de la Universidad el nuevo directorio del Centro de Pedagogía. El recinto estaba totalmente ocupado por una selecta concurrencia. Notamos entre los asistentes a los siguientes profesores del Instituto: señores: Díez, Loyola, Ramírez, Puga, Echeverría, Amunátegui, Mac-Lean, Róbinson, y varios otros. Los números de piano y canto a cargo de los señores Cándido Pérez y Guillermo Izquierdo, lo mismo que la recitación, a cargo de los poetas Romeo Murga, Pablo Neruda y de la poetisa, señorita Julia Benavides, merecieron nutridos aplausos. El profesor del Instituto, don Raúl Ramírez, desarrolló una amena charla, en la que hizo oportunas referencias a la confraternidad estudiantil, siendo aplaudido varias veces por el auditorio. El discurso del presidente del Centro, señor César Bunster, tuvo también una excelente acogida. El señor Bunster, refiriéndose a la campaña que el Centro va a iniciar, relacionada con los interinatos en los liceos, dijo en una parte de su discurso:

"Y permitidme, que toque un punto que tengo interés en esclarecer. Acaso sabéis que este Centro va a emprender en breve una activa campaña en la que abordará el grave problema de los interinatos en los liceos. Como véis, se trata de una cuestión que nos atañe de cerca, y que tiene, por lo demás, vastas proyecciones que afectan a la enseñanza secundaria en general. Este propósito nuestro llegó a la prensa y ha sido interpretado más o menos torcidamente por personas que, ateniéndose a declaraciones incompletas, creyeron ver en él un germen de injusticia. Yo quiero, por ésto, apresurarme a desvanecer este error. Nuestra campaña será, señores, una campaña justa. No pretendemos perjudicar a nadie. Queremos interesar a las autoridades competentes en el estudio de un asunto delicado, que exige una solución, una solución rápida y equitativa. El enunciado del problema a que me refiero es sencillo: más o menos un cincuenta por ciento de las clases en los liceos fiscales de la República está en manos de profesores interinos, que no se han graduado ni pasado nunca por el Instituto Pedagógico. Del Instituto Pedagógico salen anualmente de 35 a 45 profesores del Estado, un ochenta por ciento de los cuales no encuentra dónde colocarse. Agréguese a lo dicho que este número de profesores del Estado, que cada año sale del Instituto, va aumentando año tras año, y téngase en cuenta que en la actualidad hay en nuestro establecimiento alrededor de mil alumnos. ¿Qué hacer con este exceso creciente de profesores del Estado? ¿Qué con los que, sin serlo, desempeñan la mitad de las horas totales de las clases en los liceos? He aquí el problema, cuyo enunciado es fácil, pero cuya solución no parece serlo tanto. Nosotros no pretendemos, como más de alguien podría creerlo, que aquellos interinos sean totalmente desalojados de los liceos; no lo pretendemos, porque se incurriría en una injusticia; no lo pretendemos, porque hay entre ellos profesores marítimos, con largos años de servicios en la enseñanza, al lado de otros, naturalmente, de una manifiesta incompetencia. Acaso habría que aplicar el remedio en el Pedagógico mismo, limitando la matrícula, desde luego, y dando al establecimiento, en cierto modo, la organización de la Escuela Militar, en el sentido de que cada estudiante tuviera la seguridad de que tendría clases, una vez graduado profesor, ya que en la carrera del profesorado, no tiene como la abogacía, la medicina y otras, un amplio campo para su ejercicio".

"Nosotros, porque se trata de una campaña justa y de un interés y de una oportunidad indiscutibles, queremos emprenderla con altura de miras, con sólidos fundamentos; y ya hemos solicitado y continuaremos solicitando el concurso de personas versadas en esta clase de problemas, para que, con el auxilio de sus conocimientos y de su experiencia, nos ayuden a realizar un completo y sereno estudio de este importante asunto, que, desde luego, dejo entregado a la ilustrada reflexión de todos vosotros".

LA CONCURRENCIA DURANTE LA VELADA DEL CENTRO DE PEDAGOGIA

LA ESCUELA DEL SOVIET

UN VISITADOR EXTRAORDINARIO INFORMARA DE LAS CONDICIONES EN QUE FUNCIONA ESTA ESCUELA DE PEÑAFLOR

El Consejo de Educación Primaria ha acordado en una de sus últimas sesiones, enviar a la "Escuela del Soviet" que funciona en el vecino pueblo de Peñaflor, un Visitador extraordinario.

Como lo hemos dicho en ocasiones anteriores, la "Escuela del Soviet" es sostenida por la Federación Obrera, y en ella se educa a los niños de acuerdo con las doctrinas sustentadas por esta institución.

El Visitador extraordinario informará al Consejo de las condiciones higiénicas del local y de las características de la educación que allí se imparte.

Ternas para Decano de la Facultad de Humanidades

Ayer tarde sesionó la Facultad de Humanidades, citada especialmente para formar la terna que debe elevarse al Gobierno, a fin de que ésta designe por un nuevo período, Decano de dicha Facultad.

El cargo había quedado vacante por terminación del período por el cual fué elegido don Luis Barros Borgoño.

Efectuada la votación resultó por unanimidad la terna siguiente:

1.o don Luis Barros Borgoño.
2.o don Juan N. Espejo.
3.o don Rodolfo Lenz.

Sociedad Nacional de Profesores

En su última sesión, la Sociedad Nacional de Profesores siguió estudiando, en compañía del Comité de Profesores de preparatorias, el asunto relacionado con la situación que la ley de instrucción primaria obligatoria creará próximamente al profesorado de estas secciones, y en la próxima sesión del Martes 19, se estudiará la redacción definitiva del proyecto elaborado por el Comité y discutido extensamente en el seno del Directorio de la Sociedad Nacional de Profesores.

En la sesión del Martes, la Sociedad entrará al estudio del problema relacionado con los ramos técnicos; y el Directorio ruega a los profesores de estos ramos se sirvan concurrir a la sesión para que expongan sus ideas al respecto, a fin de tomar la resolución más acertada.

La sesión es pública y se efectuará en Amunátegui 142, a las 6 y media P. M.

ASOCIACION GENERAL DE PROFESORES DE CHILE.— Junta Ejecutiva.— A las diez de la mañana de hoy sesionará la Junta Ejecutiva en Compañía 1314.

Se encarece la asistencia por haber importantes asuntos que tratar, a saber: Seguro de vida, agrupaciones seccionales, etc.

CURSO GRATUITO DE COMERCIO PARA EMPLEADOS. — En el local de la Escuela Manuel Rodríguez N.o 1, Avenida Santos Dumont (Av. Rosario), está abierta la matrícula para un curso nocturno gratuito de comercio.

Se darán en él lecciones de Contabilidad, Conocimientos mercantiles, Ortografía, Aritmética, Geografía e Historia.

Nuevo profesional

Señorita Faustina Casarino F. que acaba de recibir su título de médico cirujano, después de brillantes estudios.

JUNTA DE BENEFICENCIA ESCOLAR. — Sesión de directorio. — Ayer a las dos de la tarde celebró sesión el Directorio de la Junta de Beneficencia Escolar, presidida por el señor don Augusto Vicuña S. Asistieron las señoras Delfina Pinto de Montt, Josefina Barros de Valdés, la pro-secretaria y los señores don Luis Avalos, Jorge Silva [illegible] y Domingo Santa María.

Aprobada el acta de la sesión anterior, se inscribieron los siguientes socios:

El señor don Arturo Alessandri Palma.

Presentados por don Raúl Edwards: las señoras: Josefina [illegible] Edwards y Margarita Mackenna de Edwards; señoritas Margarita [illegible] wards Mackenna, Josefina y [illegible] Edwards Ferrari; los señores: [illegible] do E. Searle, Alberto Hurtado [illegible] Enrique Hopfenblatt, Gonzalo [illegible] Carlos, Patricio, Eugenio y [illegible] dro Edwards Mackenna, Carlos [illegible] Edwards Mac-Clure, y Arturo y [illegible] Edwards Ferrari.

Por la señorita Cora Mayers: la señora Olivia de Mayers, señora [illegible] sa Castillo de del Río, Blanca [illegible] de Valdés y las señoritas: [illegible] Raquel Mayers.

Por la señora Josefina Barros [illegible] V. la señora Rosa Ester Alessandri de Matte, y don Arturo Matte [illegible].

Por la pro-secretaria, la señorita [illegible] Berta Espinosa y señora [illegible] Baeza de Guerra y el señor don [illegible] mael Valdés Alfonso.

En seguida la Comisión de Juegos comunicó que el señor Primer A[illegible] da ha dado ya los pasos necesarios para la inauguración de las [illegible] plazas de juegos de que se ha [illegible] do antes en Setiembre próximo [illegible] la Escuela de Artes y Oficios ha construído en sus talleres el [illegible] de los aparatos para el juego [illegible] volante", con una prolijidad [illegible] digna de aplauso. Hechos los [illegible] y calculados el número de [illegible] ñijos se trabaja en construir [illegible] el momento se forman las [illegible] nes dirigentes.

La Comisión de Colonias da cuenta de haber enviado el segundo [illegible] de la institución a la Comisión [illegible] Viña del Mar, solicitando su [illegible] nencia en sus actividades a [illegible] propiciar el trabajo allí [illegible] año.

El tesorero da cuenta de haber colocado la suma de veinte mil pesos a plazo en la Caja de Ahorros.

Se acuerda:

Autorizar el pago de impresión del Boletín del segundo semestre [illegible]

Aumentar la cuota [illegible] da para gasto del Ropero Escolar.

Autorizar la preparación [illegible] trabajos para reunir fondos [illegible] venta de banderitas nacionales [illegible]

Después de varios acuerdos [illegible] vantó la sesión.

"LA MISERIA, EL SUICIDIO Y EL IDIOTISMO TIENEN POR CAUSA EL ALCOHOLISMO".

EL PRESIDENTE DE LA REPUBLICA Y LOS EMPLEADOS PUBLICOS

EL PRIMER MANDATARIO, CONTESTANDO A LA ASOCIACION DE EMPLEADOS PUBLICOS, DICE: "SOLO LA FUERZA ORGANIZADA PRODUCE UNA ENERGIA EFICAZ PARA CONSEGUIR OBJETIVOS DE INTERES PUBLICO E INDIVIDUAL"

"El más grande de los abusos del régimen parlamentario en la forma en que, desgraciadamente, se ejerce entre nosotros, está precisamente en el retardo incomprensible e inaceptable con que se despachan los Presupuestos."

En la tarde del Viernes último se reunieron numerosos empleados públicos y acordaron constituirse en una institución denominada "Asociación de Empleados Administartivos", con el objeto de luchar por el pronto despacho de los presupuestos.

Entre otros asuntos, estos empleados eligieron el Directorio de la institución y por aclamación se designó presidente honorario al Presidente de la República, enviándole al efecto una nota en que se le hace saber este nombramiento y los fines que persigue la Asociación.

Con este motivo el Primer Mandatario ha enviado a los dirigentes de esta Asociación de empleados la siguiente carta, que fué leída en la sesión que celebró ayer en la tarde la Asociación:

"Santiago, 16 de Junio de 1923.—Señores Vicente Aguirre E. y Juan Santa Cruz.—Presente.—Estimados señores y amigos:

He recibido la atenta carta de ustedes, en la cual me manifiestan que los empleados públicos, dispuestos a federarse, desean conocer mi opinión sobre este particular.

Ante todo, por lo que respecta al derecho, él es claro e indiscutible dentro de la letra expresa de nuestra Constitución, que concede a todo ciudadano el derecho de asociarse, sin permiso previo.

En cuanto a la conveniencia de esa asociación, la reputo bajo todo punto de vista laudable y provechosa, siempre que ella se haga sobre la base de prescindir de todo propósito de carácter político y que mire a propender por todos los medios posibles, al bienestar y mejoramiento de las condiciones de vida de los asociados.

La cooperación y la asociación de los individuos que tienen cualquier clase de intereses comunes, es una necesidad exigida por el momento histórico que atravesamos que, con justo motivo, ha sido llamado por algunos, el siglo de la cooperación.

La lucha por la vida se hace difícil y costosa en los tiempos que vivimos; las fuerzas que actúan son poderosas y grandes, por cuya razón la acción individual se presenta estéril e imposible. **Sólo la fuerza organizada produce una energía eficaz para conseguir objetivos de interés público e individual.**

Entre los fines de la Asociación, aparte de establecer la mutualidad, seguros, socorros mutuos y otras instituciones existentes en la mayoría de los países civilizados, creo que debe figurar el ejercicio respetuoso y lícito del derecho de petición ante los Poderes Públicos, para obtener las leyes de trascendental importancia para la vida del país y aquellas que, directa o indirectamente, afectan a los funcionarios públicos.

Se hace indispensable usar de una vez por todas el escalafón administrativo que permita garantir sobre la base de la justicia y el mérito, la buena y correcta administración pública.

Es también indispensable dictar, sin más demora, la ley que crea la Caja de Retiro, Jubilaciones y Pensiones, sobre lo cual existe en el Senado de la República un proyecto bien meditado y debidamente concebido que cuenta con el decidido apoyo del Gobierno.

La dictación de esta ley representa una necesidad que se hace urgente por diversas consideraciones de verdadero interés nacional y de justicia, para los empleados públicos que se inhabilitan en el servicio y para sus infortunadas familias que quedan en la orfandad y la miseria después del fallecimiento de aquellos que entregaron su vida entera y la savia fecunda de sus esfuerzos abnegados y generosos al servicio de la Nación.

Existe un sinnúmero de leyes que, siendo de gran interés para el país, afecta principalmente a los empleados públicos por el hecho de vivir de rentas que varían y oscilan, siguiendo las fluctuaciones de la moneda, la cual se mueve en muchas ocasiones por obra y gracia de alguna especulación dolosa y desenfrenada que amasa las riquezas de muchos con la levadura amarga del dolor y la miseria de quienes viven de sus módicas rentas.

Entre las leyes de mayor urgencia y de justicia indiscutible figura la relativa a los Presupuestos de la nación, cuyo retardo absolutamente injustificado hasta hoy produce males tan hondos y siniestros en todo el organismo nacional, y sobre los cuales es inútil insistir porque todos los aprecian y palpan en carne propia.

Deben ustedes ejercitar el derecho de petición para que se despache sin más tardanza la ley de presupuestos. No hay absolutamente nada que justifique su retardo y bastarían una o dos horas de buena voluntad para que se cumpliera con este sagrado e imperioso deber.

Hace ya muchos días que fué despachado por la Comisión Mixta el presupuesto de Instrucción Pública y remitido al Senado. Este presupuesto y el de Relaciones Exteriores, que acaba de ser enviado a la H. Cámara de Diputados, son los únicos que faltan para terminar su discusión y poder proceder a la promulgación de esta ley fundamental.

Les insisto en que es sólo cuestión de algunas horas de buena voluntad hacer cesar la situación de profunda gravedad e injusticia que pesa sobre el país por el retardo en el despacho de esta ley.

Saben ustedes que, en la capital y en las principales ciudades de la República, los empleados superiores tienen cómo recurrir al crédito para atender a sus más premiosas necesidades por no acudírseles con el pago de lo que les corresponde; pero, los empleados inferiores, los más modestos, los más necesitados, me consta que se debaten en la más horrorosa de las angustias y las miserias. Recibo a diario, de un extremo a otro del país, cartas doloridas que desgarran el alma, de gente que sufre en el silencio, que no tiene cómo atender sus necesidades más premiosas y que ya no cuenta ni siquiera con el colchón o con los útiles más indispensables para preparar su comida, porque han rodado al abismo sin fondo de la casa de préstamos.

No hace mucho, una pobre mujer anciara y enférma me detuvo en la calle para significarme que hacía dos días que carecía en absoluto de alimento porque, no obstante ser la viuda de un soldado fallecido en la guerra del 79, le había sido imposible obtener el pago de su medestísima pensión y ya no quedaba en su infeliz albergue nada más que el suelo ingrato y frío, porque el Monte de Piedad se había tragado todo, absolutamente todo, en su cruda e insaciable voracidad.

Esa pobre mujer me exhibía en sus manos el triste y elocuente trofeo de los boletos de la casa de préstamos, y su semblante acusaba la verdad sincera de su angustia, de su hambre y de su inmenso dolor.

Quise cerciorarme de la efectividad de cuanto esa pobre anciana me decía, lo hice y era todo cierto: su pensión no le había sido pagada; en la mísera pieza de un conventillo donde vivía no quedaba nada, absolutamente nada. Me consta que esta misma escena se repite en cientos de hogares de maestros de escuela, de veteranos del 79, de porteros humildes, de funcionarios modestos, de diversas categorías, de todas las jerarquías y todas las reparticiones públicas.

Uds. saben que este hecho es perfectamente efectivo y, mejor que yo, podrían agregar a mis palabras la nómina detallada de la gente que se muere de hambre y de miseria por el retardo inverosímil en el despacho de la ley de presupuestos que, como les digo, nada, absolutamente nada justifica.

Los más afortunados, los que tienen elementos para recurrir al crédito, son víctimas, por causa del retardo, de una verdadera exacción ilegal, que ninguna ley autoriza, y que la justicia rechaza por cuanto nadie presta dinero sin la debida compensación y, los intereses pagados por todos los funcionarios públicos para subvenir a sus necesidades, con tal motivo, representan el más injusto gravamen y una requisición indebida de sus exiguas y escasas rentas.

Tengo la seguridad de que, las personas que intervienen en la dictación de la ley de presupuestos, no han debido palpar como ustedes y como yo, las amargas, hondas y crueles perturbaciones que significa para el país y para los hogares de miles y miles de nuestros conciudadanos el retardo en el despacho de aquella ley.

Hay, por consiguiente, conveniencia incuestionable en que, con todo el respeto debido y en ejercicio de un derecho que les es soberano, hagan ustedes presente a quien corresponda, en toda su viveza y magnitud, la profundidad inmensa del mal que ocasiona la tardanza en el despacho de una ley que, con un poco de patriotismo y buena voluntad, podría hacerse en el espacio de unas cuantas horas.

Por eso, por la trascendencia del mal que representa el atraso de esta ley, es que, en el país que tenemos más vecino, la República Argentina, existen facultades para compeler al Congreso Nacional por la fuerza pública para que dicte las leyes fundamentales, y, al decir de "El Diario Ilustrado" de 14 del actual, hace sólo unos cuantos días el Congreso de aquella nación hermana debió sesionar hasta cenir el día, durante toda una noche, con sus puertas custodiadas por la tropa armada, hasta que se dió al país la ley que reclamaban la opinión pública y las necesidades nacionales.

Nuestras leyes y nuestras prácticas no autorizan entre nosotros ese procedimiento; pero el acuerdo unánime del Congreso para erigir un monumento al Excmo. señor Presidente de la República, don José Manuel Balmaceda, que previó y anunció los males que resultarían para este país del abuso inmoderado del parlamentarismo, revela que se está formando una conciencia nacional en orden a corregir esos abusos y que, los que en ellos incurren, son los primeros en reconocer que debe lucharse con empeño por reducir el régimen parlamentario a sus funciones peculiares y propias, ejercidas dentro de la órbita que les corresponde como elemento de orden y no como factor de desorganización y anarquía.

El más grande de los abusos del régimen parlamentario en la forma en que, desgraciadamente, se ejerce entre nosotros, está precisamente en el retardo incomprensible e inaceptable con que se despachan los presupuestos.

Todas las corrientes de opinión que se pongan en movimiento para corregir estos excesos, representan una contribución valiosa en bien del progreso y de la tranquilidad de la República.

Convencido de qus ustedes buscarán el bien que se proponen de que ejercitarán los derech que les corresponden dentro de orden y del respeto que se deb a los Poderes constituídos, les re tero que contarán con todo mi apo yo y con mi más decidido aprec y afecto.

Soy de usted muy Atto. S. S. Afmo. amigo.— Arturo Alessandri."

LA PAVIMENTACION DE LA AVENIDA MATTA

ESTA OBRA ESTA ACORDADA HACE TRES AÑOS, DICE EL ALCALDE

La Junta de Pavimentación Fiscal la considera en primer lugar entre los trabajos que llevará a cabo si consigue los fondos que ha solicitado

El señor Primer Alcalde, don Rogelio Ugarte, refiriéndose a la pavimentación de la Avenida Matta, ha dirigido al Presidente de la Junta de Vecinos que la ha solicitado, señor don Aniceto Gallardo, la siguiente comunicación:

"Mi estimado amigo: Con gran complacencia he tenido conocimiento de la presentación que, a nombre de la Junta de Vecinos de las Comunas 7.a, 8.a, 9.a y 10.a, ha tenido usted a bien dirigir a la Dirección Fiscal de Pavimentación, en la que solicita la pronta pavimentación de la Avenida Matta, en toda su extensión.

Al respecto, me es muy grato decirle que siempre he considerado la mucha importancia que dicha Avenida tiene como arteria central de comunicación en el extenso y populoso barrio que atraviesa. Por eso, y en atención a que en esa sección Sur de la ciudad no existe ninguna vía de Oriente a Poniente en condiciones de satisfacer las necesidades del tránsito de toda especie, desde hace mucho tiempo he venido preocupándome por habilitar la Avenida Matta en las condiciones que las circunstancias exigen. Al efecto, hace tres años, solicité y obtuve de la Dirección Fiscal de Pavimentación el acuerdo de llevar a cabo la pavimentación de la mencionada avenida en la forma que lo desean los vecinos firmantes de la presentación aludida, acuerdo que no ha podido llevarse a la práctica hasta la fecha, debido a la falta de fondos.

Inmediatamente que me hice cargo de la Alcaldía, una de mis primeras preocupaciones fué hacer gestiones para obtener la realización de tan importante obra de adelanto; y, como resultado, he conseguido que ella sea considerada en primer lugar entre los trabajos de pavimentación que se llevarán a cabo una vez que se concedan los fondos solicitados con tal objeto por la Dirección Fiscal correspondiente, cuyos estudios se iniciaron hace ya algún tiempo.

La petición que ha hecho la Junta de Vecinos que usted preside, viene a confirmar las razones que yo he expuesto con respecto a la necesidad de pavimentar la Avenida Matta, y a dejar establecida la conveniencia de que ella sea emprendida de preferencia. Y esa presentación tiene para el Alcalde infrascrito un valor muy especial, cual es la demostración de que el vecindario se preocupa ya con mayor interés por el progreso y modernización de nuestra capital, reuniéndose con tal propósito y poniendo en juego sus iniciativas y actividades, lo que importa una mayor cultura y más espíritu cívico.

Felicito efusivamente a usted y a todos los miembros de esa Junta que usted preside, por el valioso concurso que para las labores de la autoridad local significan las actividades que desarrolla, y hago votos porque ellas encuentren eco en todos los habitantes de los diferentes barrios de la ciudad, de modo que en todas partes veamos surgir Juntas de Vecinos que contribuyan a hacer el progreso de la capital.

Lo saluda Atte. su Afmo. amigo. **—Rogelio Ugarte B."**

Otoño. - El cambio de estació

SUS PELIGROS Y CONSECUENCIAS

Al empezar una nueva estaci del año notamos inmediatamente l cambios atmosféricos, y ellos tra como consecuencia, tanto para l organismos débiles como para l bien constituídos, afecciones que no cuidarlas como es debido, pued perjudicar seriamente la salud.

El Otoño es una época del a bastante peligrosa, pues la nota diferencia del clima que tiene c la estación que le precede, el V rano, hace que el cuerpo huma contraiga enfermedades, espec mente a los bronquios y pulmone

Un resfriado, catarros, romadiz o simplemente una tos, que no le za el cuidado debido, puede acarre la más seria de las afecciones q atacan a nuestro organismo, co es la tuberculosis pulmonar.

Ocioso sería que tratáramos sob las consecuencias funestas de es enfermedad, ya que sus resulta son tan conocidos.

Un producto que goza de un re recido prestigio en la medicina m derna, para las afecciones de vías respiratorias, como la influe za, catarros pulmonares, bronqui toses, asma, etc., es el Tesanol que a base de guayacol - sulfo d potasio (tiocol) en combinación c jarabe de naranjas, aumenta así s cualidades expectorantes, haciéndo muy agradable al tomar.

TE SUPERIOR

de WEIR SCOTT y CIA.

En paquetes de 1/4, 1/2 y 1 libra.

Recibió a precio más barato en plaza.

CASA MAZZARELLI

DELICIAS 847

TELEFONO 5104

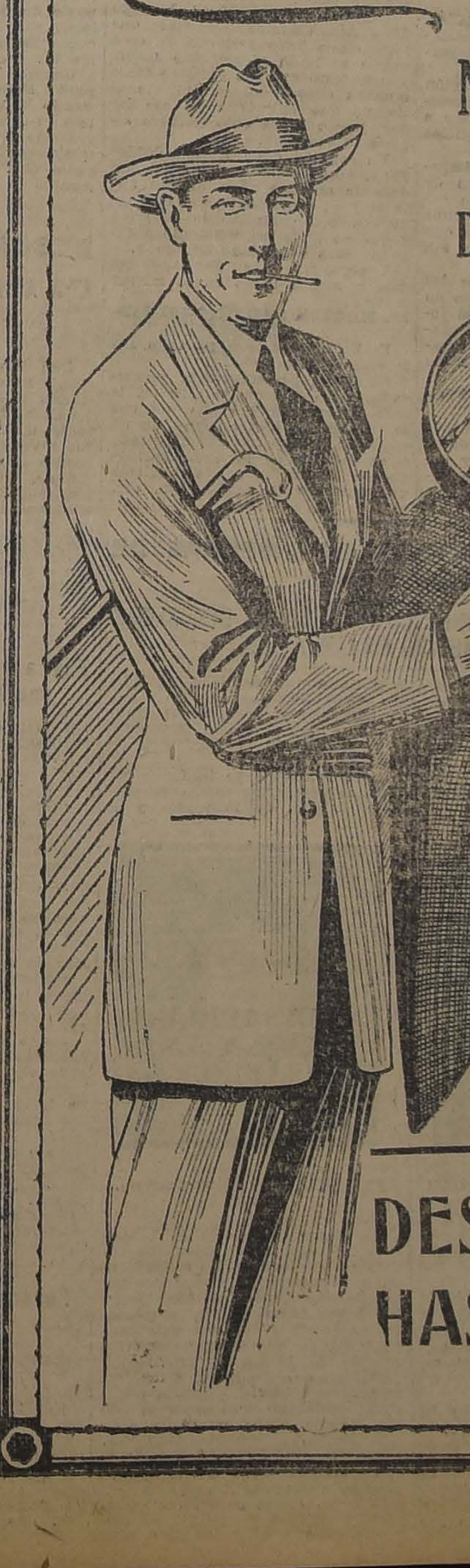

— PARA NIÑOS —

SOBRETODOS, modelos raglan y corriente, en casimires de mucha novedad, dibujos nuevos, corte elegante, para edades de 5 a 12 años, $ 125 — $ 98— 69 y ... ... $	59.00
SOBRETODOS, cruzados y derechos, en cheviot azul muy buena clase, hechura fina, para edades de 2 a 5 años, $ 89, $75, y ... ... $	48.00
SOBRETODOS, cruzados y derechos, en casimir de fantasía, colores de moda, corte elegante, para edades de 2 a 10 años, $ 69 y ... ... $	55.00
TRAJES, forma marineros, en cheviot azul muy buena clase, con doble cuello, para edades de 2 a 10 años, $ 65, $ 45, y . $	36.00
TRAJES, forma marinero, en casimir de fantasía, dibujos de moda, con doble cuello, hechura fina, para edades de 2 a 10 años, $ 62, $ 49, y ... ... $	39.00
TRAJES, modelo cazador, en casimir de fantasía, colores de mucho gusto, variedad de modelos, corte elegante, para edades de 5 a 15 años, $ 110, $ 88, $ 79, y ... ... $	55.00
TRAJES, modelo cazador en cheviot azul muy rica clase, hechura fina, para edades de 5 a 15 años, $ 125, $ 95, $ 65, y .. $	52.00
TRAJES, vestón en casimir de fantasía, dibujos de alta novedad, corte y hechura de moda, para edades de 10 a 15 años, $ 120, $ 98, y ... ... $	79.00
TRAJES, vestón en cheviot azul muy rica clase, corte de gran moda, para edades de 10 a 15 años, $ 135, $ 110, y ... ... $	75.00
RAGLANES, y capas impermeables, con capuchón, color cáscara, $ 49, y ... ... $	40.00
PANTALONES, cortos en cheviot azul buena clase, enteramente forrados, $ 22, y ... ... $	15.00

— PARA JOVENES —
de 13 a 17 años

TERNOS, vestón en rico cheviot azul, modelos de última moda, hechura fina, $ 175, $ 129, y $	65.00
TERNOS, vestón en casimir de fantasía, dibujo de mucho gusto, corte elegante, $ 175, $ 130 $ 98, y ... ... $	83.00
TRAJES, modelo sport, en casimir inglés, colores de moda, hechura fina, ... $	120.00
PANTALONES, de casimir rayado, clase de moda duración, corte elegante, $ 38, $ 29, y ... .. $	22.00

Casa Francesa

NUESTRAS CONFECCIONES
TRIUNFAN SIEMPRE
DEL EXAMEN MAS METICULOSO

SIEMPRE
LA MODA AL DIA

GRAN
VENTA
RECLAME

EN CONFECCIONES
para
Caballeros, Jóvenes y Niños

2.o PISO, ASCENSORES

DESDE EL LUNES 18
HASTA EL JUEVES 21

SOBRETODOS, modelo raglan y corriente, en rico cheviot negro, corte de moda, $ 165, $ 130, y ... ... $	110.00
SOBRETODOS, modelo raglan y corriente, en casimir de fantasía, dibujos de mucha novedad, corte irreprochable, $ 165, $ 145 y ... ... $	75.00
SOBRETODOS, modelo raglan, en gabardina de lana impermeabilizada, dibujos nuevos, forro de lana tornasol, con cinturón, hechura perfecta, $ 225 y ... ... $	175.00

— PARA CABALLEROS —

TERNOS, vestón en casimir de fantasía, dibujos de mucho gusto, modelos de gran moda, hechura esmerada, $ 200, $ 165, y ... ... $	110.00
TERNOS, vestón en casimir azul, muy rica clase, hechura fina, $ 225, $ 175, y ... ... $	110.00
TERNOS, vestón en cheviot negro, especial para luto, corte de moda, $ 225, $ 165, y ... ... $	110.00
TRAJES, modelo sport, en casimir inglés, colores de mucho gusto, formas nuevas, ... $	135.00
PANTALONES, en casimir rayado, dibujo de mucho gusto, hechura y corte elegante, $ 70, $ 59, $ 42, y ... ... $	26.00
SOBRETODOS, modelos raglan y corriente, en casimir de fantasía, corte de moda, hechura fina, $ 200 $ 165, $ 115, y .. $	85.00
SOBRETODOS, modelos raglan y corriente, en casimir negro, muy buena clase, corte de moda, $ 170, y ... ... $	140.00
SOBRETODOS, cruzados en paño azul buena clase con cuello de terciopelo, corte irreprochable, $ 220, y ... ... $	165.00
SOBRETODOS, modelos raglan, en gabardina impermeablizada, dibujos muy elegantes, forro tornasol, clase extra, ... $	135.00
SOBRETODOS, cruzados especiales para viajes en casimir inglés, dibujos de moda, hechura fina, $ 225, y ... ... $	185.00
IMPERMEABLES, modelo raglan con capucha, en legítima tela inglesa colores cáscara y negro, ... $	125.00

IMPORTANTE

OCASIONES, muy ventajosas en trajes y sobretodos negros para caballeros, jóvenes y niños.

EL ESTADO DEL TIEMPO EN EL PAIS

DESENCADENA UN FUERTE TEMPORAL EN LA ZONA SUR DEL PAIS

Llueve torrencialmente desde Rancagua a Chiloé

onfirmando el anuncio de "Los mpos" se ha desencadenado en Sur del país un fuerte temporal que ha abarcado la zona comndida entre Rancagua y Chiloé.

s éste un nuevo acierto del serio meteorológico de "La Nan", que había anunciado la varión atmosférica con varios días anticipación.

amos a continuación el estado del tiempo en algunos puntos del país:

Valparaíso: lloviendo torrencialmente.

Rancagua: temporal de lluvia y viento, desde las 20 hs.

Curicó: Lluvia fuerte.

Talca: Gran temporal de viento Norte huracanado, llueve fuerte.

Linares: Temporal, llueve con fuerza.

Concepción: Gran temporal de viento Norte, causa perjuicios en la ciudad, enorme oleaje en la bahía de Talcahuano, lloviendo torrencialmente.

Los Angeles: Violenta tempestad eléctrica y fuerte viento Norte.

Valdivia: Gran temporal de viento y lluvia, tempestad eléctrica.

En las últimas horas de la noche el servicio telegráfico se interrumpió parcialmente con el Sur a causa del temporal.

SERVICIO METEOROLOGICO DE "LA NACION"

OBSERVACIONES METEOROLOGICAS LOCALES

Presión atmosférica, m|m, a 0° 45° lat.: 7h., 713,6; 14h., 712,8; h., 712,2.

Humedad relativa o|o, 7h., % ; 14h., 89%; 21h., 83 o|o.

Tensión del vapor de agua, m.: 7h., 6,8; 14h., 8,2; 21hj, 2.

Temperatura del aire, 0° C.: ., 8,2; 14h., 10,2; 21h., 9,8.

Dirección del viento y grado eaufort: 7h., N-3; 14h., N-3; h., N-3.

Velocidad, metros por minu-: 7h., 230; 14h., 370; 21h., 15.

Nebulosidad (décimos) y dendad: 7h., 10,3; 14h., 10-3; 21h., 0,2.

Tipo de nubes y dirección: 7h., CuStNi; 14h., CuSt; 21h., CuStNi.

TEMPESTAD - LLUVIA - VARIABLE - Bⁿ TIEMPO - T. FIJO - MUY SECO
695
700
705
710
715
720
725
730
735

Visibilidad y titilación (de 0 a 4): 7h., 2; 14h., 2; 21h., 2.

Agua caída, milímetros: 7h., 0,2; 14h., 0,2; 21h., 0,1.

Temperatura del aire máxima: 10,4.

Temperatura del aire mínima: 5,3.

Oscilación térmica en 24 horas, 5,1.

Viento dominante m|m: Norte.

Agua caída en 24 horas: 0,5.

Agua caída hasta la fecha: 50,3 m|m.

Hidrometeoros: lluvia a chubascos.

Anotaciones generales: ráfagas de viento norte a intervalos.

OBSERVACIONES METEOROLOGICAS GENERALES DEL ESTADO DEL TIEMPO EN EL PAIS

PRESION ATMOSFERICA.— urante el día de ayer pudo obrvarse un extraordinario desnso barométrico, que se acenaba progrsivamente hacia el r,

La baja del barómetro, se dejó ntir en la zona central, persisendo en el curso del día.

Desde la provincia de Concepón al sur el descenso del baróetro se acentúa con más de 7 m. de baja en 24 horas; llega mm., en Temuco y alcanza un áximum de 12 mm., en Isla uafo.

En el régimen isobárico, puee observarse una gran depresión ue se desplaza en el Océano rente a Isla Huafo. Las curbas sobáricas se presentan concénricas hacia el centro de la deresión, y aumentan gradualmenhacia el norte y el sur.

VIENTOS.— En la región orte del país predominaron los ientos del noreste entre Iquique Coquimbo, soplando con regur intensidad.

En la zona central, desde la rovincia de Talca al sur, pudo bservarse un viento tibio y huracanado del norte, que luego adquirió gran intensidad.

En Concepción el temporal de viento norte sobrepasó el grado 10 de la escala Beaufort, alcanzando la velocidad del viento a más de 1.000 metros por minuto.

En toda la región sur el viento huracanado del norte sopló con violencia, siedno convergente hacia.

En la Isla Huafo y Cabo Racia el centro de baja presión, por la dirección del viento fué del noreste, adquiriendo el temporal durante la tarde enorme intensidad.

TEMPERATURA. — La temperatura del aire se manifestó en general relativamente fría; pero en algunos puntos, debido al fuerte viento norte pudo observarse un alza termométrica notable.

La oscilación térmica diurna fué relativamente pequeña a lo largo de todo el valle central, no alcanzando comunmente una amplitud mayor de 10°.

Las temperaturas máximas de la zona central fluctuaron al rededor de 8° y 10 centígrados. En la zona sur fueron más o menos análogas.

La temperatura mínima del país se observó en Punta Arenas donde a las 7 horas de la mañana se registraban 3,4 bajo cero.

NEBULOSIDAD.— Los nublablados fueron generales en todo el país desde Arica a Cabo Roper.

La atmósfera permaneció durante todo el día nublada y amenazante en las zona scentral y del país.

HIDROMETEOROS. — Durante la mañana llovía con fuerza en toda la región Sur.

En el curso del día la lluvia adquirió mayor intensidad y se propegó rápidamente hacia el norte.

A las 20 horas llovía torrencialmente en Valparaíso y en todo el valle central desde Rancagua al Sur.

En diversos puntos, especialmente entre las provincias de Bío-Bío y Chiloé, se desarrollaban violentas tempestades eléctricas.

En toda la región Sur durante la noche reinaba el temporal con violencia acompañado de fuerte viento huracanado del Norte.

En la región de la costa el temporal originó enorme oleaje entre Talcahuano y Chiloé.

ANUNCIOS METEOROLOGICOS

TEMPORAL

Nuestro anuncio dado en "Los Tiempos" de ayer se ha visto retificado por el gran temporal que se desarrollaba en la noche n la zona central y Sur del país.

La gran depresión ciclónica que originaba este fenómeno se desplazaba durante el día de ayer frente a Chiloé.

En Juan Fernández el fuerte viento Norte, y un nuevo descenso barométrico que se ha iniciado en las últimas horas de la tarde, hacen temer la aproximación de una nueva depresión.

El mal tiempo será general en el centro y Sur del país.

Predominarán los vientos del Norte, updiendo adquirir gran intensidad progresivamente hacia el Sur.

La lluvia se producirá y será general.

ANUNCIOS PARA LA ZONA NORTE

Los nublados serán frecuentes y afectarán toda la costa desde Arica a Coquimbo.

Posiblemente la lluvia alcance hasta este último punto.

Predominarán los vientos del Norte.

La temperatura se manifestará moderada.

Se producirá marejada.

ANUNCIOS PARA LA ZONA CENTRAL

Habrá mal tiempo en toda la zona.

Perdominarán los vientos del Norte.

Lloverá con intermitencias.

La temperatura se manifestá fría.

ANUNCIOS PARA LA ZONA SUR

Reinará temporal en toda la región.

Predominarán los vientos del Norte, adquiriendo notable intensidad.

Lloverá con fuerza en toda la zona.

La temperatura se manifestará fría.

Se producirán tempestades eléctricas hacia la cordillera.

ANUNCIOS PARA LA REGION DE LA COSTA

Gruesa marejada desde Coquimbo al Sur.

Enorme oleajes y temporal enter Punta Tumbes t Isla Huafo.

En general, los anuncios dados para cada zona, serán aplicables en más o menos idénticas circunstancias a sus costas respectivas.

Si estando lloviendo, se observara un notable descenso de la temperatura en el valle central en el curso del día, sería probable la produción de una nevada en las próximas 48 horas.

Esto es solamente una indicación y debe tomarse en su verdadero sentido.

Estos anuncios se trasmiten riamente por radio-telefonía a todo el país.

CYCOL
CYCOL
El mejor dentífrico y Poderoso antiséptico

Abejas Obreras de Chile

En la tarde de ayer se llevó a cabo en el local de la Escuela N.o 21, la primera de las conferencias organizadas por la Asociación de Abejas Obreras de Chile.

La doctora señorita Ernestina Pérez, disertó sobre las enfermedades pulmonares, exhibiendo al mismo tiempo películas explicativas de los síntomas del desarrollo y métodos preventivos y curativos de ellas.

La numerosa concurrencia que llenaba totalmente el local de la Escuela N.o 21, aplaudió a la conferencista.

Exhibición de películas

Hoy Domingo, tendrá lugar en la Escuela, una función de biógrafo destinada a allegar fondos a fin de proseguir en la labor en que está empeñada la Asociación de Abejas Obreras, de efectuar conferencias sobre temas de interés social.

El precio de las entradas es de un peso y pueden adquirirse en la Escuela.

El retiro de los postes telefónicos

A principios de la semana entrante se llevará a efecto en uno de los salones de la Intendencia una reunión a la que han sido invitados el Superintendente de la Compañía de Teléfonos, el Director e Inspector de los Servicios Eléctricos, el Alcalde y otras autoridades, con el objeto de tratar sobre el retiro de los postes telefónicos en las calles de la ciudad.

En efecto, se piensa cambiar dichos postes por estructuras metálicas, que son colocadas sobre los edificios. De este modo, se evitan los accidentes que a menudo se producen, especialmente en aquellas calles por donde pasan tranvías.

CRONICA POLICIAL

EL CRIMEN DE LAS CAJITAS DE AGUA

EL JUEZ SEÑOR AGUIRRE INTERROGA A ROSA FAUNE, EN LA CASA CORRECCIONAL

El Sub-Comisario señor Maturana conferencia con el juez sumariante

El tuerto Carrasco nos afirma que el cadáver que ha vista es el de Efraín Santander

NUEVAS CITACIONES PARA EL LUNES

Continúan aún circulando entre el público los más curiosos comentarios acerca del crimen de la calle de Santa Rosa, descubierto en las Cajitas de Agua.

La fantasía popular cree ver en este trágico suceso la realización de algo que aún no se ha logrado descubrir.

Sin embargo, la Sección de Seguridad y la justicia consideran ya totalmente terminadas las investigaciones.

Las actuaciones habidas en el día de ayer se refieren únicamente a los puntos que pasamos a señalar.

El Sub-Comisario señor Maturana

A las 2 de la tarde de ayer, el sub-comisario señor Maturana se presentó al tribunal con el objeto de conferenciar con el juez señor Aguirre.

Después de media hora de permanencia en el tribunal, el señor Maturana se retiró. Inmediatamente lo abordamos con el objeto de que nos manifestara qué había de nuevo en el crimen, y nos dijo que en el día no se presentó novedad alguna.

La visita semanal

Todos los días Sábados, dos juzgados del crimen practican la visita semanal en cumplimiento a lo que disponen las leyes.

EL "TUERTO CARRASCO", QUE HA RECONOCIDO EL CADAVER DE EFRAIN SANTANDER

En esta visita se recorren todos los establecimientos penales para oír las quejas o reclamos que pueden interponer los reos.

Dando cumplimiento a esta disposición, el juez señor Aguirre se dirigió ayer tarde a la Casa de Reforma.

En la Casa Correccional

Aprovechando esta visita, el juez señor Aguirre, una vez que estuvo en la Casa Correccional, llamó a su presencia a Rosa Faune, autora del homicidio de Efraín Santander.

La reo que permanecía estrictamente incomunicada, prestó nuevamente una larga declaración.

Se nos informa que se hallaba en la Casa Correccional el abogado de la Faune, señor Ugalde.

Con el tuerto Carrasco

Anoche se hallaba detenido en la Sección de Seguridad, Luis Carrasco, que anteriormente había sido aprehendido con Rosa.

Interrogamos a Carrasco si había visto el cadáver de Santander y nos manifestó afirmativamente.

Cuando me tomaron preso, nos expuso, ignoraba la causa de mi detención, pero cuando vi la cabeza de don Efraín, calculé que se trataba de un crimen y que tal vez sospecharían de mí.

Las dem;s contestaciones de Carrasco tienden a afirmar que el cadáver que ha visto es el de Efraín Santander.

Las lesiones que presentaba el cadáver de Santander

Se ha hablado de que el cuerpo de Santander tenía varias cicatrices orginadas por lesiones que le fueron inforidas en vida.

En las fotografías que sacó la Oficina de Identificación de los restos del cadáver que han sido ampliadas convenientemente, aparecen esas cicatrices que pueden observarse a la simple vista.

Por ejemplo, en la frente, en el hombro, en una pierna, etc. están visibles las huellas de esas heridas.

Nuevas citaciones

El juez señor Aguirre ha dado las órdenes necesarias para que se estén a varias personas para que comparezcan al Tribunal.

Entre las personas citadas figuran varios parientes de los protagonistas del crimen.

DESPUES DE 20 DIAS DE LABORIOSA ACTUACION JUDICIAL, SE ACLARA LA INCOGNITA DE LA "URNITA MISTERIOSA"

LAS OSAMENTAS HUMANAS DE LA CALLE COCHRANE PREOCUPAN INTENSAMENTE A LA JUSTICIA

Declaran numerosas personas, y, por fin, el examen médico pone punto final al macabro descubrimiento

En los últimos días del mes pasado, "La Nación" informó al público acerca de una urnita encontrada en el interior de una pieza de la calle de Cochrane N.o 1218 y que según los denunciantes y la policía contenía osamentas humanas.

Esas informaciones que se denominaron "La urnita milagrosa de la calle de Cochrane", despertaron cierto interés en el público y especialmente en los círculos policiales, pues se trataba nada menos que del hallazgo de un pequeño cajón que contenía restos de una criatura de un año.

La 4.a comisaría que intervino en el denuncio, puso a disposición del juzgado del crimen de turno en esa época, el cajoncito con los restos y los antecedentes que había logrado reunir.

Y por intermedio de la Sección de Detenidos esos antecedentes llegaron a poder de la justicia.

LAS INVESTIGACIONES JUDICIALES

En vista del denuncio de la 4.a comisaría, el juez señor Rondanelli ordenó iniciar inmediatamente el sumario respectivo.

Al efecto, ordenó a la Sección de Seguridad que hiciera las investigaciones del caso y que citara a las personas que tuvieran noticias al respecto.

En cumplimiento a esta disposición, agentes de la Sección de Seguridad se trasladaron a la calle de Cochrane,, a la casa donde se halló el entierro misterioso con el objeto de conocer lo que allí ocurría.

Y allí se impusieron que los obreros Julio y Luis Cifuentes en los momentos que aseaban el local se encontraron improvisadamente con que una parte del pavimento se hundía al peso de sus pies.

APARECE LA URNITA MISTERIOSA

Alarmados con el hundimiento los obreros citados empezaron a inspeccionar lo que pasaba y como se encontraran con tierra removida, hicieron excavaciones hasta dar con un pequeño ataúd.

Entonces ya no tuvieron duda alguna que se trataba de algo misterioso y dieron cuenta a la 4.a comisaría.

El oficial de guardia se impuso del hallazgo fúnebre, tomó las primeras declaraciones y denunció el hecho al juzgado del crimen.

Los agentes encargados de la investigación tomaron el nombre de la señora dueña de casa, de la mayordoma de ese local y de las personas que antes vivían allí.

LAS DECLARACIONES ANTE EL TRIBUNAL

De orden del Juzgado del Crimen se presentaron a declarar ante el juez señor Rondanelli los obreros Cifuentes Jara, quienes expusieron más o menos lo que se ha dicho anteriormente.

Según ellos, los restos que estaban depositados en la urnita, correspondían a una criatura de un año de edad.

Después compareció al Juzgado doña Ana Campos Concha, que hace cinco años arrienda la casa donde se halló el pequeño ataúd y manifestó que ese entierro tenía muchos años, porque durante el tiempo que ella vivía en ese lugar, jamás había oído palabra alguna al respecto.

En seguida doña Amalia Núñez Silva, mayordoma de la propiedad durante muchos años, expuso ante el juez sumariante que ella ignoraba por completo lo ocurrido y que no tenía conocimiento alguno de esas osamentas humanas.

Y siguieron las declaraciones más o menos todas en el mismo sentido.

EL MISTERIO AUN NO SE DESCIFRA

El Tribunal estaba perplejo ante esas declaraciones.

El ataúd, perfectamente conservado, los restos en su interior, la idea generalmente creída de que se trataba de una criatura de un año, que había sido allí sepultada a escondidas de la autoridad, la posible ejecución de un crimen que permanecía ocuíto, etc., etc., todo hacía presumir que allí se trataba de echar tierra a la ejecución de un delito.

El mismo juez sumariante hacía esfuerzos por descubrir el misterio de esa urna y de las osamentas humanas.

¿A quién pertenecían éstas?

Todas las personas que habían declarado estaban de acuerdo en manifestar que la criatura muerta tenía un año de edad; que había sido enterrada muchos años, pero nadie podía dar una idea a quién pertenecía.

EL EXAMEN MEDICO LEGAL

Y cuando el más inescrutable misterio rodeaba a la urnita, cuando el enigma no había podido ser descifrado por ninguna de las personas que se presentaron al Juzgado a declarar, cuando en el Tribunal reinaba la confusión más completa, cuando las órdenes dadas a la Sección de Seguridad para descubrir el crimen no daban resultado favorable alguno, he aquí que llega al Tribunal el examen médico legal de los restos, pedido con toda urgencia por el juez señor Rondanelli.

El médico legista expone que los restos enviados por la 4.a Comisaría, encontrados en la calle Lord Cochrane 1218, son de gallina vieja...

CAYO DE UN CARRETON Y UNA RUEDA LE DESPEDAZO EL VIENTRE

LA VICTIMA FALLECE EN EL HOSPITAL DE SAN VICENTE DE PAUL

El niño Carlos Alberto Taylor, de 14 años de edad, viajaba en un carretón panadero gobernado por Roberto González.

En Independencia esquina de Cotapos, el corretón chocó con un poste de fierro que existe en ese lugar y a causa del accidente, el chico Taylor cayó sobre el pavimento.

Una de las ruedas del carretón pasó sobre el vientre del niño, siendo trasladado inmediatamente a la Asistencia Pública.

Desde este establecimiento fué trasladado al Hospital de San Vicente de Paul, donde falleció momentos después.

El padre del niño, don Guillermo Taylor Vera dió cuenta de este desgraciado accidente a la 10.a Comisaría.

Ayer, a las 12 M. el denunciante se presentó al Juzgado a imponer al juez del crimen de los hechos que causaron la muerte de su hijo.

De orden del juez señor Villagra se impartieron las órdenes del caso para que la Sección de Seguridad inicie las investigaciones e informe sobre las verdaderas causas de este lamentable accidente.

DESGRACIADA OPERACION COMERCIAL

UNA ALHAJA DE $ 2,000 QUE SE ESTRAVIA EN LOS MOMENTOS QUE ES OFRECIDA EN VENTA

Don Moisés Valenzuela Palacios, corredor de comercio, domiciliado en Rosas 1389 expuso en la 5.a Comisaría que el día 8 del presente mes, en circunstancias que fué a vender un prendedor de brillantes a una joyería de la calle Estado, un empleado de ese establecimiento tomó la alhaja y fué a ofercerla en venta a una señora que vivía cerca.

El señor Valenzuela se quedó esperando el regreso del empleado con el objeto de imponerse del resultado de esa operación comercial, pero cual no sería su sorpresa cuando éste le dijo que andaba con mala suerte porque el prendedor se le había perdido en el trayecto.

El dueño de la alhaja no creyó en ese extravío y en consecuencia se dirigió a la comisaría a dar cuenta de sus sospechas, pues presume que ese empleado se ha apropiado de ella.

El reclamante se presentó ayer al Juzgado a hacer efectivo el reclamo y para que se ordene a la Sección de Seguridad que investigue el paradero de su alhaja, que la estima en $ 2,000.

DOS CRIMINALES RUSOS EN VISPERAS DE LLEGAR AL PAIS

SERAN JUZGADOS EN CHILE COMO AUTORES DEL AUDAZ CRIMEN COMETIDO EN LOS ANDES

GABRIEL VOLASKIN BODUAR

EUGENIA BOLSHAGO SMIRNOWA

En ediciones anteriores nos ocupamos extensamente del horroroso crimen cometido en el pueblo de Los Andes, en el interior de una pieza del Hotel Francia, y del cual fué víctima el ciudadano ruso Joseph Lipshig.

Como lo manifestamos en esa ocasión, Lipshig fué asesinado por sus compañeros de viaje Gabriel Volaskin y Eugenia Bolshago, los que después de cometer ese crimen emprendieron la fuga hacia el exterior.

Estas personas viajaban desde el Japón con destino a la República Argentina y después de pasar de tránsito por Valparaíso y Los Andes realizaron el crimen en ese último lugar.

Desde los primeros momentos se creyó en un drama pasional y que el muerto era el esposo de la Bolshago, la que se habría puesto de acuerdo con el amante para hacer desaparecer al marido.

Las investigaciones de la policía chilena, ayudada eficazmente por la Sección de Seguridad de Buenos Aires, lograron descubrir que los culpables se encontraban tranquilamente en Cristóbal, importante población de la República de Panamá.

Inmediatamente se iniciaron los trámites necesarios para conseguir la extradición de la pareja y la Corte Suprema conociendo de este caso dió lugar a la extradición solicitada, enviándose los antecedentes al Ministerio de Relaciones para que este Departamento imparta las instrucciones a los representantes de Chile ante ese país amigo a fin de que éstos soliciten la entrega de la pareja culpable.

Mientras se finiquitan estas tramitaciones, Gabriel Volaskin y Eugenia Bolshago Smirnowa se hallan detenidos en Cristóbal a petición de las autoridades chilenas.

En los tribunales superiores existe la convicción de que estos audaces criminales llegarán en breve a Chile donde deberán ser juzgados.

Fué a robar uvas, y halló una bala de carabina

EN GRAVE ESTADO ES CONDUCIDO A LA ASISTENCIA PUBLICA

En el fundo "Lo Fontecilla", comuna de Las Condes, fué herido a bala Juan de Dios Labarca, domiciliado en casa de María Céspedes, fundo "Lo Herrera".

Según expone Pedro Nodeau, administrador de la viña del fundo, y el rondín Aníbal Arellano, en circunstancias que recorrían de noche, armados de carabina, sintieron ruidos extraños en el interior de esa propiedad.

Hicieron unos cuantos disparos hacia la viña y después encontraron a Labarca herido en un brazo.

Junto con Labarca había dos canastos y un cuchillo, que servía para sustraer uva de la viña.

Desde el mismo fundo fué enviado a la Asistencia Pública, y se dió cuenta a la policía de Las Condes.

La comandancia de esta policía puso ayer el hecho en conocimiento del juez del crimen señor Villagra.

Este magistrado dispuso que se iniciaran las investigaciones para descubrir lo que haya en este suceso.

Funerales de un empleado policial

SE EFECTUAN AYER CON TODA SOLEMNIDAD

Con toda solemnidad se efectuaron en la tarde de ayer los funerales del auxiliar 3.o del Gabinete de Identificación, don José Camilo Benavente Aguillón.

En el Cementerio hicieron uso de la palabra, en sentidos discursos, don Manuel Riquelme Pareja y don Victor Atilio Lillo Ordero.

En la puerta de la Necrópolis despidieron el cortejo el personal de esta importante repartición policial y numerosas personas y parientes del extinto.

Un anciano fallece en un calabozo de la 1.a Comisaría

SU CADAVER ES ENVIADO A LA MORGUE Y SE PONE EL HECHO EN CONOCIMIENTO DEL JUEZ

La 1.a Comisaría remitió al depósito de la Morgue para su reconocimiento médico legal, el cadáver del anciano Juan Francisco Romo Díaz.

Romo tenía 79 años de edad, era viudo y residía en Solemar N.o 1231.

El anciano Romo fué encontrado abandonado en calle Parque frente al Palacio de Bellas Artes y conducido al cuartel de la 1.a Comisaría, desde donde se pidió un carro de la ambulancia para trasladarlo a algún Hospital, pues se hallaba enfermo.

Pero antes de que el carro llegara, el anciano dejaba de existir en el calabozo, donde estaba esperando su traslado a un establecimiento de beneficencia.

El fallecimiento ocurrió a las 4.15 de la mañana de ayer.

El guardián Victor Herrera fué el primero en notar el fallecimiento de Romo.

El practicante don Vicente Correa, de la Asistencia Pública, constató la muerte y un individuo que edormía en el mismo calabozo.

La 1.a Comisaría puso el hecho en conocimiento del juez del crimen de turno esta muerte.

ACCIDENTE DEL TRABAJO.— Anteayer, a consecuencias de los accidentes sufrido en los momentos que trabajaba en las obras de canalización del Mapocho, falleció el obrero Luis Pozo.

LOS ACUERDOS DE LA CORTE SUPREMA

LA DE APELACIONES TOMA CONOCIMIENTO DE ELLOS

La Corte de Apelaciones ha tomado conocimiento de un oficio en que la Corte Suprema le comunica algunos acuerdos tomados hace poco acerca del uso de estampillas en las presentaciones a los Tribunales y de las publicaciones ordenadas conforme a la ley, resoluciones de que dimos cuenta en una de nuestras anteriores ediciones.

Como se recordará, la Corte prohibió el uso de estampillas, haciendo obligatorio el de papel sellado judicial competente, y ordenó que los jueces, al ordenar las publicaciones legales, designarán el período, entre los de mayor circulación, en que deben hacerse.

EL MINISTRO DE INDUSTRIA Y OBRAS PUBLICAS

SE DIRIGE AYER A INAUGURAR EL PUENTE ÑIPA

Ayer el Ministro de Obras Públicas, señor Juan Vargas Márquez; el Director de los Servicios, señor Illanes y algunos parlamentarios, se dirigieron al Sur para inaugurar el puente Ñipa, sobre el río Itata.

Consejo de Obras Públicas

Ayer sesionó el Consejo de Obras Públicas, aprobando el presupuesto definitivo del ferrocarril de Los Angeles a Santa Bárbara, con un valor de 3.310,354 pesos moneda corriente y 1.336,068 oro de 18d.

Aprobó además diversas variantes de los canales derivados del canal del Laja, dejando pendiente el proyecto de las bases para las propuestas de material destinado a obras de caminos.

LOS PROCESOS RUIDOSOS

LA CORTE PIDE INFORMES ACERCA DEL ESTADO EN QUE SE ENCUENTRAN

La Corte ha dirigido oficios a los Ministros señores Monreal, Hevia y Dueñas a fin de que informen sobre el estado en que se encuentran los procesos por quiebra del Banco Popular; defraudaciones en los Albergues y defraudaciones a los Ferrocarriles del Estado, que tienen a su cargo.

El Ministro señor Horacio Hevia ha emitido ya su informe, que será conocido el Lunes por el Tribunal.

Ejército de Salvación

Esta institución nos pide dar cuenta, que sus oficinas han sido trasladadas a la calle de Huérfanos N.o 1111.

UN CASO CLINICO COMO NO SE HABIA PRESENTADO OTRO

EN EL HOSPITAL DE SAN AGUSTIN DE VALPARAISO HAY UNA ENFERMA QUE TIENE EL CORAZON AL LADO DERECHO; EN CAMBIO, EL HIGADO Y EL APENDICE SE ENCUENTRAN EN EL LADO IZQUIERDO

Preocupación que se manifiesta en los círculos médicos ante este caso original

El caso de doña Sara Zúñiga v. de Calderón, del que dió cuenta "Los Tiempos" de ayer, ha preocupado vivamente a los médicos del vecino puerto, llevándolos desde luego a estudiar esta anomalía tan original.

La enferma en cuestión está actualmente en el Hospital San Agustín, a donde llegó buscando el remedio para una afección ginecológica; tiene 49 años de edad y según dice ha gozado hasta el día de hoy de perfecta salud.

Entrevistado el doctor don Buenaventura Cádiz, facultativo que ha tenido a su cargo la atención de la enferma, ha dicho lo que sigue:

—"Es verdad que hace algunos días, operando de una afección ginecológica a la señora Sara Zúñiga v. de Calderón, quise, siguiendo mi sistema habitual, que es el de todos los facultativos modernos, extraer el apéndice; pero, con la consiguiente sorpresa, me impuse que la paciente tenía el ciego al lado izquierdo. Seguía, a base de este detalle, mis investigaciones, y logré constatar que el hígado también estaba al lado izquierdo, pero que, en cambio, tenía el corazón al lado derecho. Actualmente la enferma está casi perfectamente sana, tanto que en pocos días más será dada de alta".

El vivo interés que ha causado en los círculos médicos de Valparaíso este caso original, ha llevado al cuerpo médico de esa ciudad a solicitar del doctor Cádiz que presente este caso clínico en la sesión inaugural que se verificará en breve de la Asociación Médico Quirúrgica.

MUSEO HISTORICO DEL CERRO SANTA LUCIA

EL ALCALDE SEÑOR UGARTE HACE ENTREGA DEL LOCAL AL DIRECTOR DEL MUSEO

El Lunes empezarán los trabajos para organizar esta fundación recientemente creada

Ayer a las tres de la tarde, el Primer Alcalde, acompañado del administrador del Cerro Santa Lucía, don Roberto Barris; del abogado municipal don Víctor Rawling, del secretario del Alcalde, señor Sánchez, hizo entrega del local que va a ocupar el Museo Histórico de la Ciudad, al director de esa fundación, recientemente nombrado por la Alcaldía, señor Díaz Meza.

Los funcionarios nombrados recorrieron el amplio local, que, como se sabe, es el que ocupó el Restaurant, y tomaron nota de los trabajos inmediatos que se deberán ejecutar para dejarlo en condiciones de prestar los servicios a que se le ha destinado.

El edificio se encuentra en lamentable estado, no sólo de desaseo, sino de destrucción, y necesitará de una revisión general de sus puertas, ventanas y aún de las murallas; el señor Ugarte dió inmediatamente las órdenes del caso para que se empezaran esos trabajos desde el Lunes.

El director del Museo, por su parte, expuso al señor Alcalde los proyectos que tenía para realizar la obra que le ha sido encomendada por la Alcaldía y la distribución de los departamentos o secciones en que, a su juicio, debía dividirse el Museo, en conformidad con el decreto de creación. Estas secciones deberían ser, tal vez, tres, por ahora: sección de documentos, donde se conservarían los manuscritos, como el Libro Becerro, donde está el acta de la función de la ciudad, las actas del Cabildo, las medallas, banderas e insignias, etc. Otra sección sería la de "gráficos", donde se ubicarían las estampas, grabados, fotografías, planos, etc., que den idea de la transformación que ha tenido la ciudad en sus cuatro siglos que lleva de existencia; y, por último, la sección de "objetos", donde tendrían cabida todos los demás elementos que complementarían el Museo.

El local es hermoso y atrayente, y la construcción del edificio corresponde ampliamente al objeto a que se ha destinado, como que el pensamiento de Vicuña Mackenna al construír ese edificio, no fué sino dedicarlo a Museo o Biblioteca, y jamás a Restaurant.

Al retirarnos, preguntamos al señor Díaz Meza cuándo podría, a su juicio, estar abierto el Museo para el público, y nos contestó que todo dependía de la cooperación que le prestara a esta fundación el vecindario de Santiago; pero que la dirección, apoyada como estaba, entusiastamente por la Alcaldía, dedicará todos sus esfuerzos a obtener esa cooperación a fin de que en dos o tres meses más se pueda ver resurgir en ese hermoso local el Museo que ideó el genio del ilustre creador del paseo del Santa Lucía.

EL ULTIMO ACCIDENTE FERROVIARIO

POR RESOLUCION DE LA DIRECCION DE LOS FERROCARRILES Y DE ACUERDO CON UNA PETICION DE LOS TRABAJADORES, SE CAMBIAN LOS CARROS DEL TREN OBRERO

El Presidente de la República visita a los ferroviarios heridos

Con la resolución de la Dirección de los Ferrocarriles, de cambiar el equipo de traslado que se usaba para la locomoción entre Santiago y San Bernardo, tal como lo solicitaron los obreros de la Maestranza de los Ferrocarriles que existe en ese pueblo, los trabajadores que no concurrieron a sus labores en la mañana de anteayer asistieron ayer a los talleres.

La determinación de los obreros al no concurrir a sus labores, se desivaba del hecho de haberse comprobado que el accidente ferroviario del Jueves último y de cuyas resultas quedaron gravemente herido; varios obreros de la Maestranza, se debió principalmente al mal estado de los carros en que son conducidos los obreros a San Bernardo.

LA VISITA DEL PRESIDENTE DE LA REPUBLICA A LOS HERIDOS

En la tarde de ayer, el Presidente de la República visitó en sus lechos del Hospital a los heridos en el último accidente ferroviario frente a la Maestranza de San Bernardo.

El Primer Mandatario departió largamente con los enfermos, teniendo para todos ellos palabras de consuelo.

Cada uno de los operarios agradecieron esta gentileza del Presidente de la República al llegar hasta el lecho del Hospital para llevar un alivio a los trabajadores heridos.

Al retirarse del Hospital, S. E. fué objeto de una cariñosa manifestación de parte de los enfermos que se encontraban en los patios del establecimiento.

FERIA

de Productos Agrícolas de la

Sociedad Comercial de Agricultores
MATUCANA N.o 10 — Teléfono inglés N.o 9 ESTACION
PARA EL REMATE DEL MARTES PROXIMO
HAY GRAN CANTIDAD DE PRODUCTOS — ENTRE OTROS:

Avena
Cebada
Trigo
Maíz
Frejoles
etc.
Pepas
Carbón

Leña
Coke
Sisjo
Curaguilla
Trebol
Alfalfa
Nabo
Rábano

etc.
Afrecho
Afrechillo
Harinilla
Pasto
Paja
etc.
etc.

QUESOS Y MANTEQUILAS DE LAS MEJORES MARCAS
Y en general, TODA CLASE DE FRUTOS DEL PAIS

Sociedad Empleados de Farmacia de Chile

Cumpliendo con lo ordenado por los Estatutos sociales, hoy a las 9.30 A. M. tendrá lugar en el local social, Puente 637 la junta general ordinaria.

El presidente dará lectura a la Memoria dando cuenta de la marcha de la institución en el año 1922.

Se ruega a todos los señores socios se sirvan asistir a la junta, a la hora y local indicados.

Ateneo de Santiago

El Lunes próximo, a las 6.30 de la tarde, tendrá lugar en el Salón de Honor de la Universidad del Estado, la primera velada musical del Ateneo.

El programa estará a cargo de la joven pianista señorita Elba Fuentes, ventajosamente conocida en nuestros círculos artísticos, y de las señoritas Berta Carrasco, Teresa Rivadeneira y Laudelina Urrutia, pertenecientes a la sociedad de Chillán y venidas a Santiago, como se sabe, en compañía de su maestra, la distinguida profesora italiana señora Elvira de Joannes.

Presentará a las alumnas de la señora de Joannes, el pro-Secretario del Ateneo, hijo de Chillán, también, don Eugenio Labarca.

FALLO DE UN CUANTIOSO LITIGIO

SE DESECHA LA DEMANDA DE NULIDAD DE ASIGNACIONES TESTAMENTARIAS

El Ministro don Carlos de la Fuente ha dictado sentencia en un cuantioso litigio promovido a raíz del testamento del Pbro. don Luis Antonio Iglesias, que legaba parte de sus bienes al Ordinario Eclesiástico de Valparaíso, para la realización de obras de beneficencia.

Un hermano del testador demandó la nulidad de las asignaciones, fundándose en que en Valparaíso no había Ordinario Eclesiástico, por lo cual no existía asignatario; pero el Arzobispo de Santiago contestó diciendo que era él, por cuanto lo era para toda su jurisdicción diocesana.

La sentencia, que es de considerable extensión, desecha la demanda, con lo cual la fortuna del testador quedará en poder del Arzobispado para la realización de los fines de beneficencia determinados en el testamento.

Ferrocarriles carboneros

En los primeros días de la próxima semana, se reunirá la comisión designada por el Gobierno para estudiar el precio comercial de los ferrocarriles de Lebu a Los Sauces y de Arauco, y proponer al Gobierno la forma en que el Fisco podría adquirir dichos ferrocarriles.

Se espera tan sólo que se dé término a la tramitación del decreto que designó la comisión de nuestra referencia para comunicársele a las compañías propietarias de los ferrocarriles mencionados.

Unión Social de la Parroquia de San Francisco Solano

Hoy Domingo 17, a las 3.30 P. M., se llevará a efecto la solemne velada con que inicia sus funciones la Unión Social de la Parroquia de San Francisco Solano, en el teatro de la calle San Pablo N.o 1274, casi esquina de Teatinos.

A este acto han sido invitadas distinguidas personalidades de la Iglesia y del Parlamento y en él se desarrollará interesantes números.

Se nos encarga invitar encarecidamente a todas las sociedades católicas y en forma muy especial a las Uniones Sociales constituídas en las diversas Parroquias de la ciudad.

La Biblioteca Municipal de Chillán y los autores nacionales

Se encuentra en Santiago, la señora Aurora Jaque de Carrasco, directora de la Biblioteca Municipal de Chillán.

Uno de los motivos que ha tenido la señora de Carrasco para venir a Santiago, es el incremento de la Biblioteca a su cargo.

Con tal motivo, ruega a los autores nacionales que quieran obsequiar sus obras a la Biblioteca de Chillán, tengan la amabilidad de enviárselas a su domicilio, Brasil 158.

OSTRAS
LANGOSTAS
CAMARONES
CHOROS
LOCOS
ERIZOS

y toda clase de mariscos. El mayor surtido a los precios más bajos de plaza encontrará Ud. en

La Goleta

Casa especialista en pollos y pavos asados y toda clase de preparados en aves y caza.

El restaurant de este moderno e higiénico establecimiento es el más confortable.

La Goleta

Agustinas 1036

Teléfono 1972

HOY: Prueben Uds. nuestras exquisitas empanadas de ave.

Moderna Refinería de Azúcar

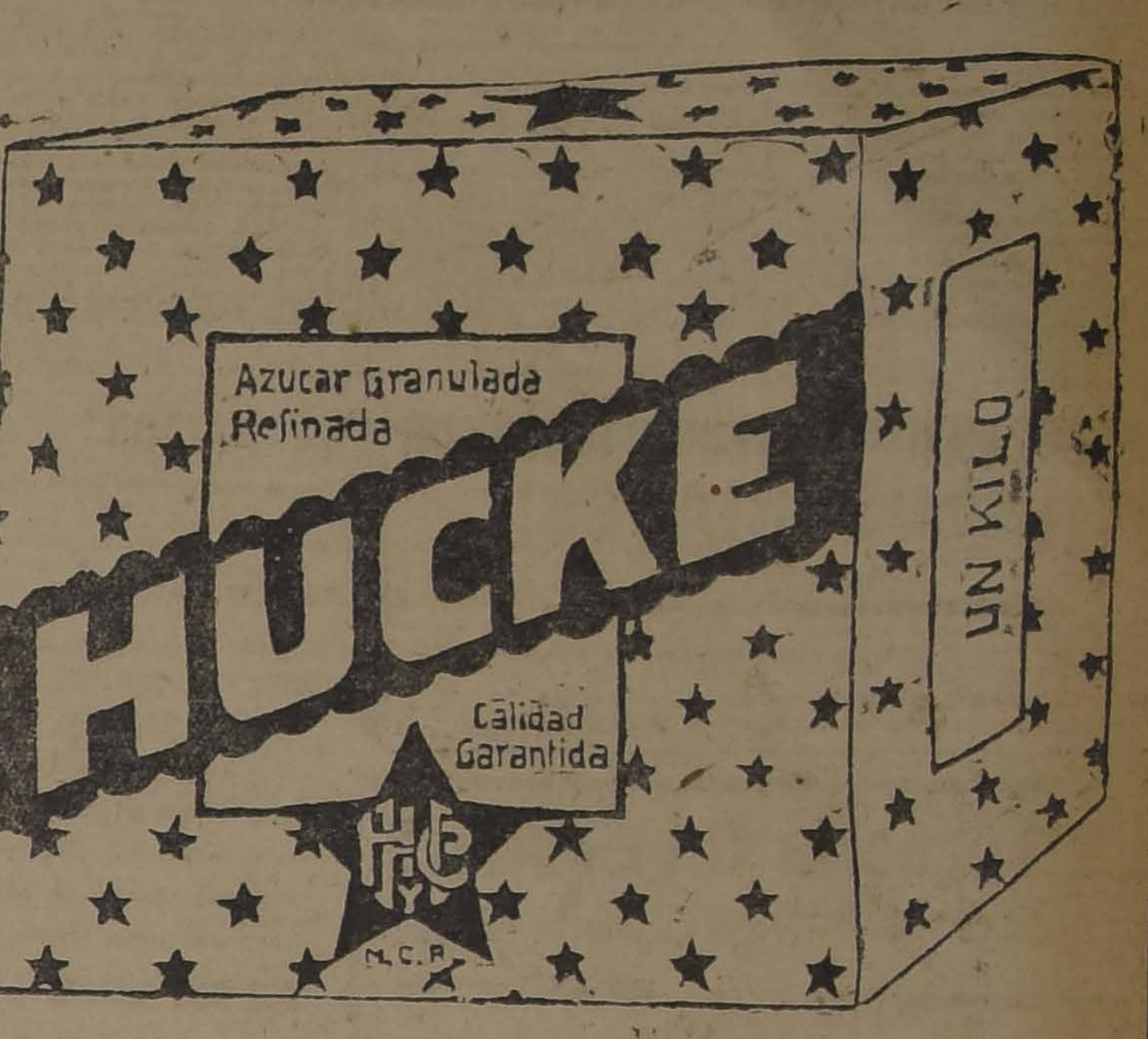

Con estos envases, nuestra Fábrica proteje a todo el mundo.

A todos los comerciantes, porque ahorran tiempo y material de envolver, atendiendo mejor a la clientela.

A las familias y al público en general, porque reciben sus compras en un paquete higiénico, cómodo, práctico y de peso invariablemente exacto.

Es, pues, interés del mismo consumidor exigir de su proveedor la marca "HUCKE", que garantiza todos sus productos de primera.

VIDA ESTUDIANTIL

Las elecciones de Directorio en la Federación Nacional de Estudiantes

EL NUEVO DIRECTORIO SERA PROCLAMADO POR LA ASAMBLEA DE ESTA TARDE

En la semana en curso se han venido realizando las elecciones de Directorio en la Federación Nacional, conociéndose diariamente los resultados que arrojaba la votación. La mesa receptora de sufragios funcionará hoy de 9 a 12 de la mañana, y a las tres de la tarde se dará a conocer a la asamblea general que se ha citado para esa hora, el resultado total de las votaciones.

Hasta ayer a mediodía contaba el candidato señor Sergio Amunátegui con 438 votos y el señor Armando Maza, el otro de los candidatos, con 387 votos. Para el cargo de vice-presidente el señor Rubén Poblete había obtenido 808 votos y el señor Olivio Añumada 754.

Como ya ha tomado parte en la votación la mayoría de los socios de la Federación, se cree que el señor Sergio Amunátegui, que lleva más de cincuenta votos de ventaja sobre su contendor, será el nuevo presidente de la institución. Los señores Poblete y Ahumada, por quienes se ha acumulado en ambas corrientes para los cargos de primero y segundo vice-presidentes, formarán parte del nuevo Directorio, representando a los alumnos de Medicina.

En la sesión de esta tarde el presidente de la Federación Nacional que termina su período, dará cuenta a la asamblea de la marcha de la institución y de la labor del Directorio en el último año.

LA DISOLUCION DE LA ASOCIACION DE ESTUDIANTES DE SANTIAGO.—Manifiesto que explica esta determinación:

"Las últimas incidencias acaecidas en el seno de la Federación de Estudiantes de Chile, nos han hecho adquirir plena conciencia de un proceso oscuro y sordo que se gestaba en la intimidad de cada uno de los miembros de la Asociación de Estudiantes de Santiago.

Nuestro precipitado intento de organización obedecía a los mismos defectos e insuficiencias que originaron la F. de E. de Ch.: ignorancia del profeso colectivo y desorientación en las apreciaciones del individuo y las relaciones de éste con la sociedad.

La Fed. de E. de Ch. fué la resultante aparente, parcial y contradictoria, de numerosos factores. Surgió en el momento en que en el ambiente social, se adquirió conciencia de las contradicciones interiores inherentes a toda sociedad, en que las contradicciones de nuestro actual régimen adquirían el desarrollo de todo sistema evolucionado, y en el momento en que la opinión pública se ponía en contacto con la vida mundial. La falta de cultura y de experiencia del ambiente colectivo creyó que la resolución de estas contradicciones, en las relaciones sociales, dependían del ajuste de estas relaciones sobre nuevas bases, manteniéndose siempre en el terreno de la sentimentalidad gregaria, y propiciando como medio de acción el sistema de las organizaciones. Naturalmente, esto tenía que incidir en la vida estudiantil. Entonces, como nunca, hubo una floración más rica en el alumnado universitario. Muchos estudiantes, por temperamento y por cultivo, fueron enemigos de este sistema de remozamiento de esta gran construcción de la debilidad humana: la sociedad.

Sin ninguna motivación abstracta ni teórica removieron, como puro fenómeno vital, la tradición estudiantil universitaria. Consecuencia de su vivir y de las inquietudes del ambiente general, fueron las incipientes manifestaciones de personalidad que exteriorizó por ese entonces el alumnado universitario. Esto alarmó a las autoridades de la Universidad, quienes propiciaron, junto con los estudiantes mediocres y exhibicionistas, autorizados por la incultura e inexperiencia de la vida universitaria, la creación de la organización estudiantil. En oposición a esta tendencia extra o intra universitaria, persistieron las personalidades fuertes y selectas, que habían engendrado, en no pequeña parte, el crecimiento de la dignidad estudiantil.

Después de quince o más años de ilusión organicista, se nos presenta en toda su realidad la inutilidad de toda organización para resolver los problemas, únicos y no repetibles, de cada individuo.

La determinación de disolver la Asociación de Estudiantes de Santiago, parte de apreciaciones intelectuales y experiencias adquiridas en la Federación de Estudiantes de Chile y en nuestra propia organización: estas experiencias son las mismas, exceptuando la inmoralidad administrativa observada en la F. de E. de Ch.

Nos hemos posesionado de que nuestra organización, como la F. de E. de Ch., no ha resuelto ni ha ayudado a resolver, ninguno de los problemas que preocupan la vida estudiantil. Toda su labor ha consistido en comprometer la fuerza moral de los estudiantes en campañas callejeras, extrañas a los objetivos de la organización. Por otra parte, no se comprende qué modificación útil, real y cierta, puede producir en la naturaleza individual el hecho, que en un momento dado, se tomen determinados acuerdos, acuerdos que si traducen la modalidad de los individuos en general no hay para qué tomarlos; y si no la traducen, son inútiles, porque la vida seguirá siendo actuada por un agente que no es modificable por un simple acuerdo.

Estas reflexiones han determinado nuestra resolución— **R. Arratia, José Lafuente, Guillermo Robles, Manuel Molina, A. Cruz, M. Augusto Reyes, Alberto Saavedra, Adolfo Faivovich, E. Molina, M. Azócar**, siguen firmas".

CENTRO DE ESTUDIANTES DE ACONCAGUA.— Cita a sesión para el Domingo 17 a las 10 y media A. M. en la Federación de Estudiantes, Agustinas 632.

CENTRO DE ESTUDIANTES DE LLANQUIHUE.—De orden del presidente cita a sesión de asamblea general extraordinaria para hoy a las 9 y media P. M. en la Federación Nacional de Estudiantes.

Se recomienda la asistencia, por haber asuntos de mucha importancia que tratar.

CENTRO DE EX-ALUMNOS DEL LICEO DE APLICACION.— Fiesta del Libro.—Se efectuará mañana en el Aula Magna a las 5 P. M. Se ruega a los ex-alumnos asistir y cooperar, obsequiando algunos libros.

En honor de don Alejandro Alvarez

HOMENAJE QUE LE TRIBUTARA EL CENTRO DE DERECHO DE LA UNIVERSIDAD DE CHILE

El Jueves de la semana venidera a las 6 P. M. el Centro de Estudiantes de Derecho ofrecerá una velada en honor del distinguido jurisconsulto don Alejandro Alvarez en el salón de honor de la Universidad de Chile.

Aún cuando en ese día correspondía dictar la clase al profesor Rey este catedrático ha cedido galantemente el salón de honor, para que los estudiantes y sociedad de Santiago puedan tributarle tan merecido homenaje al señor Alvarez, que en unos días más regresará a Europa.

Sabemos, que el señor Alvarez aprovechará esta ocasión para dictar una conferencia sobre "La cooperación de América en la formación del Derecho Internacional".

La Corte confirma una setencia por homicidio

El Segundo Juzgado del Crimen procesó al reo Luis Salinas Flores, por el homicidio de Segundo Sapiain, perpetrado el 13 de Octubre de 1922.

Terminado el proceso, fué condenado a la pena de cinco años y un día de presidio, sentencia de la cual apeló.

Conocido el recurso por la Corte, este tribunal ha dictado ayer una resolución que confirma la sentencia de primera instancia.

INTENDENCIA

HORNATO DE LA PLAZA DE LOS HEROES DE LA CONCEPCION.— La Dirección de la Tracción Eléctrica ha donado recientemente a la Intendencia, cuatro faroles ornamentales, a fin de que sean colocados en la Plaza de los Héroes de la Concepción.

Este obsequio ha sido debidamente agradecido por el Intendente de la provincia.

EN FAVOR DEL ASILO DE LOS NIÑOS VAGOS.— Mañana se llevará a efecto en el Teatro Esmeralda la velada que han venido organizando los boy-scouts a beneficio del Asilo de los Niños Vagos, cuya obra se debe a iniciativas del Intendente de la provincia, señor Mackenna Subercaseaux.

MUNICIPALIDAD

RETIRO DE CARNETS MUNICIPALES

Se nos ha informado que el primer Alcalde, señor Ugarte, enviará dentro de poco una circular a la Prefectura de Policía del orden solicitando del Prefecto se sirva impartir las órdenes del caso a fin de que sean recogidos todos los carnets de los ex-inspectores de la Municipalidad.

Esta medida ha sido tomada en vista de que han llegado varios denuncios a la Alcaldía en el sentido de que se cometen algunas irregularidades.

PLANTACIONES DE ARBOLES

Por disposición de la Alcaldía, la Prefectura de la Policía de Aseo ha procedido a las plantaciones de árboles en varios barrios de la capital.

SESIONES MUNICIPALES EXTRAORDINARIAS

Se ha expedido una orden de citación para los regidores en la que se les convoca a sesiones extraordinarias para los días Lunes y Martes de la semana entrante.

En esta sesión se tratarán los siguientes puntos:

1.o—Nombramientos de empleados en propiedad; solicitud de las Sociedades Mutualistas de Obreros, en que piden una subvención para su viaje a Río Janeiro; y nota del señor Intendente en que trascribe el decreto del S. Gobierno, por el cual se entrega al Fisco la administración del Parque Cousiño; 2.o—Acuerdos por adoptar para obtener fondos extraordinarios y suplementos; 3.o—Tarifa de vehículos de uso público, aplicada al taxímetro; 4.o—Cartas de ciudadanía y reconsideración de un acuerdo de concesión de terrenos en la Plaza Italia; 5.o—Trazados o líneas definitivas del plano de Santiago; 6.o—Expropiación de terrenos o propiedades, en conformidad a la Ley de Trasformación de Santiago; 7.o—Autorización para el establecimiento de un desvío en frente de la Estación Yungay; 8.o—Autorización para invertir la suma necesaria en los arreglos que es necesario efectuar en la Casa Consistorial, con motivo de los daños ocasionados por el incendio; 9.o—Aprobación de las bases para el remate de los productos del destructor de carnes del Matadero Público y subvención para mejoras en el Parque Cousiño, a la Junta de Vecinos respectiva; 10.—Incorporación de un barrio de la Comuna de Maipú al territorio municipal de Santiago; 11.—Proyecto de acuerdo para conceder medallas al personal del Cuerpo de Policía de Seguridad que reuna ciertos requisitos; 12.—Proyecto de acuerdo para otorgar una subvención al Orfeón de Policía;; 13.—Reforma del acuerdo municipal referente a las medallas acordadas a los sobrevivientes del Regimiento Chacabuco; 14.—Alumbrado de la calle Santa Rosa de Avenida Matta a Franklin y Avenidas Independencia, de San Luis Carrión, La Paz, Santos Dumont, Delicias y Sector San Alfonso-Antofagasta; 15.—Reglamentación sobre fabricación y expendio de sustancias alimenticias; 16.—Decreto que nombra en comisión al químico 1.o del Laboratorio Municipal; 17.—Solicitud del señor Angel Custodio Depassier, en que pide una pensión vitalicia; 18.—Reglamento del expendio de leche y sus derivados;; 19.—Solicitud de algunos empleados y otros, en que piden el pago de una gratificación por servicios prestados en la Tesorería Municipal en los meses de Enero y Febrero próximos pasados; 20.—Solicitud de transacción en un juicio del señor Carlos Morales F.; 21.—Proyecto sobre creación de nuevas contribuciones para aumentar los fondos destinados al servicio de Policía de Aseo.

EL SALITRE EN ALEMANIA

DE TODOS LOS ABONOS, EL SALITRE TIENE LA MAS ALTA COTIZACION

En el Ministerio de Hacienda se ha recibido en la mañana de hoy una comunicación telegráfica del Ministro de Chile en Alemania, don Alfredo Irarrázaval, por la que da a conocer que el Stickof Sindikat de Hamburgo ha fijado los siguientes precios de los abonos azoados por kilo de ázoe: Clamida de calcio, 5,700 marcos; sulfato de amoníaco, 6,500 marcos; nitrato de soda sintético (igual al salitre chileno), 7,800 marcos; salitre de Chile, al cambio a la fecha de 137,156 marcos por £, 11,171 marcos.

NUEVA CUBICACION DEL SALITRE EXPLOTABLE EN LA OFICINA VERGARA

De acuerdo con una petición formulada en el Senado, por don Ramón Briones Luco, el Ministro de Hacienda, ha remitido en copia, los antecedentes relacionados con la nueva cubicación del salitre comercialmente explotable que pudiera existir en Salinas Norte, donde está instalada la oficina de la Compañía de Salitres de Antofagasta, denominada José Francisco Vergara.

El plano y el informe de los peritos anteriores que hicieron esta cubicación, por estar en poder del ingeniero don Carlos Barriga, que debe efectuar el recateo de esos terrenos salitrales, no han sido enviados, pero se remitirán tan pronto como sean devueltos por el citado señor Barriga.

¡¡INDUSTRIALES!!

VARGAS y CRUZ

REPRESENTANTES y CONSIGNATARIOS

de firmas nacionales y extranjeras, ofrecen sus servicios a todos los INDUSTRIALES del país, cuentan con expertos vendedores en plaza y viajeros para toda la República.

CASILLA 1111.—HUERFANOS 1223.—OFICINA 7

FEDERICO VARGAS G.—CARLOS CRUZ SANTA MARIA

La Tornería "El Condor"

TIENE EL AGRADO DE OFRECER A UD.

Carros de té

Lámparas

Ganchos

Bastoneras

Mesas para hall, Lanas de cortina

Pisos, y puede hacerle toda clase de muebles pequeños.

CONDOR 1380.— TELEFONO 270.— PARQUE —

Suc. Julio Tixier

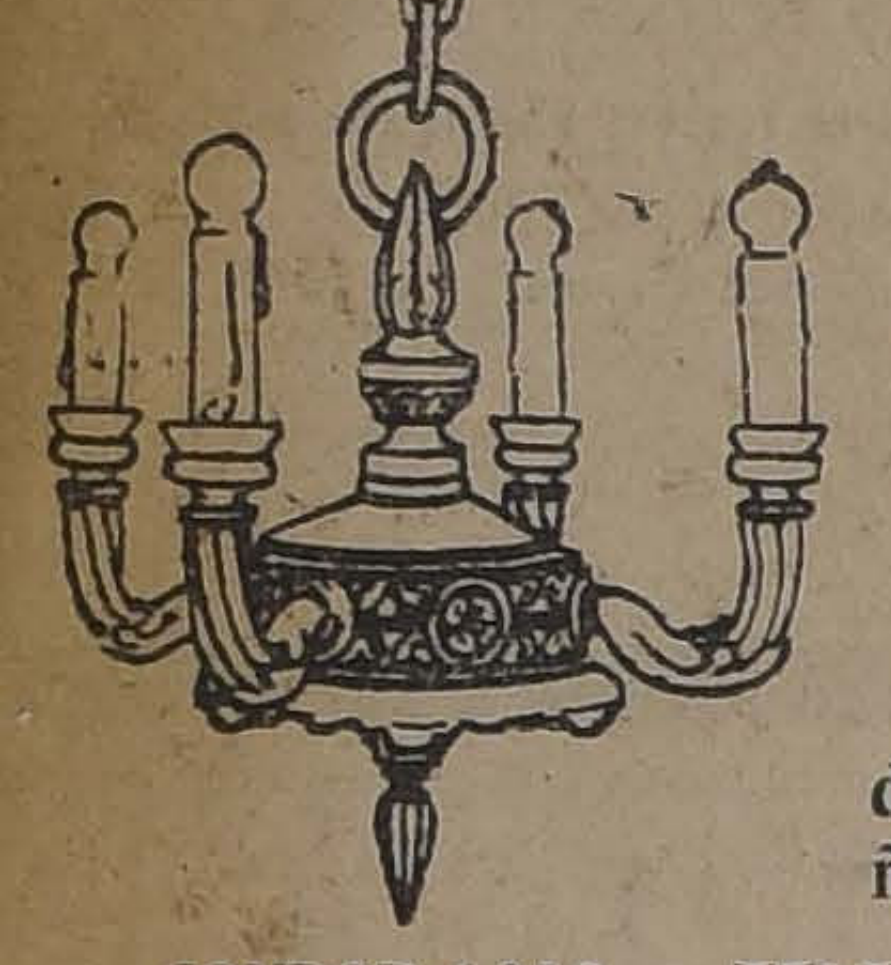

EJERCITO Y ARMADA

NECESIDAD DE QUE SE FORME LA CARRERA PARA LOS SUB-OFICIALES Y EI ESCALAFON

CALIFICACION DE OFICIALES

EL CORONEL DON FRANCISCO SOLIS DE OVANDO.—Fueron derogados los decertos N.os 1177, de Mayo 13 de 1919 y 1206 bis de 16 del mismo mes y año, que pusieron en disponibilidad y retiran temporalmente del Ejército, al coronel don Francisco A. Solís de Ovando.

JUNTA CALIFICADORA.— En el día de ayer esta Junta prosiguió en el estudio de la calificación de capitanes.

REINCORPORACION AL EJERCITO.—Fué reincorporado al Ejército el capitán Ricardo Silva González.

ASCENSOS.—A teniente 1.o fueron ascendidos los segundos Eduardo Moya Parada y Víctor Chávez Dalke.

EL PORVENIR DE LOS SUB-OFICIALES DE EJERCITO

En más de una oportunidad hemos tenido ocasión de hablar con sub-oficiales y clases del Ejército respecto al porvenir que les presenta el permanecer en las filas, hasta completar el tiempo necesario para acogerse a la Ley de Retiro.

Sintetizando lo que hemos oído en estas conversaciones podemos decir que se nota entre esta parte apreciable de nuestro Ejército un malestar derivado de la falta de horizonte en su carrera; no encuentran un estímulo lo suficientemente poderoso que venga a compensar en parte siquiera la dedicación y esfuerzos constantes que deben gastar en el desempeño de sus deberes y obligaciones.

Esto se remediaría, en su sentir, abriendo la carrera de las armas para la tropa y sub-oficiales, hasta el grado de capitán. A este respecto, se recuerda un proyecto que inspirado en un bien entendido sentimiento de justicia establecía el ascenso hasta capitán, pero tenía el grave defecto de hacerlo extensivo a Ferrocarrileros, donde sólo existen cuatro oficiales de este grado, perdiéndose, en consecuencia toda la eficacia del proyecto.

Otro argumento que se hace valer para no innovar en el sentido indicado, se nos dice que sería el hecho de que los oficiales salido de la tropa no tendrían la cultura e ilustración general que se les exige a los oficiales.

Sobre el particular existe el convencimiento de que aun cuando el caso tiene muchas excepciones, siempre podría salvarse esta dificultad mediante disposiciones y requisitos que debería llevar al sub-oficial y que lo capacitaran para alcanzar los grados superiores en forma conveniente.

Además, debería establecerse el escalafón, con lo cual la selección se haría en forma mecánica y llevaría a los grados más altos a los sub-oficiales que realmente tuvieran la preparación necesaria y los conocimientos del caso.

Chalet Arrendamos

Av. SALVADOR

8 Departamentos, jardín en perfecto estado.

Muy cerca de carros

CANON: $ 300.00

Vargas y Cruz

CASILLA 1111. HUERFANOS 1223. Of. 7.

¡Lo más moderno! ¡Rápidos efectos!

SE OBTIENE CON EL

Suero Antineurasténico

Inyecciones de resultados seguros contra la debilidad general, neurastenia, enflaquecimiento y falta de vigor.

No admita productos similares.

EXIJA LA MARCA

LABORATORIO CHILE

SANTIAGO

B O X

CAMPEONATO "MANUEL GAMBOA"

HOY SE INICIARA ESTA COMPETENCIA.

La velada será en honor de "La Nación"

EL JURADO

Hoy a las 3 y media P. M. se efectuará la primera eliminatoria por la competencia de este campeonato.

Dado el entusiasmo que hemos podido notar, estamos seguros que el local del Luis A. González B. C., en Río Janeiro 466, se verá concurridísimo por los innumerables admiradores con que cuentan los competentes muchachos que hoy actuarán.

EL JURADO

El jurado es el siguiente:

Comisión controladora de la Asociación Amateurs de Box de Chile, señores Eduardo Cubillos, Ramón Ravest y José Caffi.

Réferees: los oficiales de la Asociación.

Puertas y boletería: Luis A. González y Juan Benedetti.

De recepción: Eugenio Rubio B., Alejandro Rodríguez G., Alberto Durán y Humberto Muñoz.

Camarines: José González y Víctor Olea.

Anunciador oficial: señor Jorge Ascui P.

Inspector de ring: señor Alfredo Núñez.

Cronometradores: señores Genaro Rodríguez G. y Armando Farías.

EL PROGRAMA

El programa a desarrollarse será el siguiente:

Tres rounds entre Pedro González y Enrique Holmer.

Cuatro Rounds por una medalla de plata entre el peleador de este Centro, Pablo Olea, y un particular.

Cuatro rounds entre José Díaz del Centro Tallman, y Mario Valdés, del Luis A. González B. C.

Cinco rounds por el campeonato peso pluma, entre Juan Muñoz, del Esmeralda, y Manuel Meneses del Francisco Borcosque.

Match de fondo por el campeonato peso pluma a 5 rounds, entre Lindor Gálvez, del A. Morales, y Arturo Santiago, del Esmeralda.

CENTRO MURILLO REYES.— La velada de esta noche.— Hoy Domingo a las 9.30 P. M., se llevará a efecto aúnque llueva, una hermosa velada boxeril a beneficio del boxeador Luis Aguilera.

En el programa confeccionado, figuran excelentes matchs con decisión a cargo de Eliecer Ortega, Angel Guerrero, Arturo Torres, Erasmo Martínez, Luis Corona y del campeón peso mínimo de Chile Carlos Uzabiaga.

Además han ofrecido desinteresadamente su concurso los conocidos profesionales Froilán Rojas, Dionisio Peña, A. Castro y los hermanos Clemente y Valeriano Saavedra.

El beneficiado tendrá a su cargo el match semi-fondo con Miguel Contreras, y Luis Corona, del Lord Cochrane, con Erasmo Martínez del Juan Beiza, disputarán el de fondo.

MURILLOS REYES B. C. — Cita a junta general extraordinaria para hoy a las 10.30 A. M., en San Francisco 1120.

Tabla: Aprobación de los Estatutos.

MIGUEL ARAGONES v. EDUARDO MENDEZ.—El Viernes próximo se efectuará en el teatro "Ideal Cinema" el match entre los pesos medios livianos, Eduardo Méndez y Miguel Aragonés. Como es de esperar este encuentro será uno de los más emocionantes de la época, por tratarse de dos boxeadores de las mismas condiciones.

CENTRO IGUALDAD Y TRABAJO B. C.—Hoy a las 3 P. M. se efectuará en este Centro el siguiente número de peleas:

4 rounds entre José Aguirre versu Manuel Norambuena, por el campeonato peso pluma del Centro entre Alejandro Urbina versus Juan Sanzana.

Cinco rounds por el campeonato peso gallo del Centro entre Julio Sánchez versus José Reyes.

Match de semi-fondo a 6 rounds entre Roberto Rodríguez, del Gregorio Santa Cruz, versus Segundo Berríos, del Igualdad y Trabajo.

Match de fondo a 7 rounds entre los conocidos pesos medio livianos Fernando Lecaros, del James Perry, versus Segundo Aránguiz, del Gregorio Santa Cruz.

CENTRO SPORTIVO CORNELIO SAAVEDRA B. C.—Este Centre efectuará hoy a las 9.30 P. M. en su local social, San Miguel N.o 153, una interesante velada pugilística con el siguiente programa:

Cuatro rounds entre L. Valdés y N. Jiménez.

Academia entre los infantiles hermanos Aravena.

Cuatro rounds entre M. Barrera y L. Araya.

Cuatro rounds entre Ernesto Sanhueza, campeón del Sindicato de Choferes, y José Novel.

Match de fondo entre Amador Galleguillos, de este Centro, y Hermógenes Carvacho, campeón del Luis A. González.

EL INTER CENTRO DE ESTA TARDE ENTRE EL ESMERALDA Y RODOLFO NUÑEZ. — A las 3.30 P. M., de hoy se desarrollará en el Gimnasio del Rodolfo Núñez, San Joaquín 215, los primeros encuentros por el intercentro concertado entre las instituciones nombradas.

A continuación publicamos el programa que se desarrollará.

Cinco rounds; Humberto Ferr[illegible]ti v. Andres Sanhueza.

Cuatro rounds; Bernardo Marchant del Esmeralda v. Luis Núñez del R. Núñez.

Cuatro rounds entre Humberto Tolosa del Esmeralda v. Oscar Lecaros del R. Núñez.

Cinco rounds entre José Arratia del Esmeralda v. Enrique Ar[illegible] del R. Núñez.

Cinco rounds entre Fernando González del Esmeralda v. Segundo García del R. Núñez.

Seis rounds entre Ignacio Ramírez del Esmeralda v. Carlos Herrera del R. Núñez.

Seis rounds entre Enrique López del Esmeralda v. Manuel Romero del R. Núñez.

CENTRO VICENTE SALAZAR B. C.—Este Centro efectuará hoy el siguiente programa:

Primera parte:

Variedades por el Cuadro [illegible]risto Lillo.

Canción en guitarra por los hermanos Abarca.

Segunda parte:

Tres rounds con decisión entre Eduardo Pinto, del Salazar, versus Pedro Figueroa, del E. Madrid, ambos de 37 kilos.

Academia a 2 rounds: Segundo Mesa versus Manuel Leiva, ambos del Centro, de 56 kilos.

Match semi fondo a 5 rounds con decisión: Luis Cruz, del Arauco, versus Humberto Verdugo, del Salazar.

Match de fondo a 6 rounds: Luis A. González versus Segundo Flores, del E. Madrid, ambos de 58 kilos.

CENTRO BENITO MIRANDA —Programa que se desarrollará hoy a las 3 y media P. M.:

Juan Cáceres versus Florentino Arias, 3 rounds.

Alfonso Orrego versus Armando Herrera, 3 rounds.

Ramón Rojas versus Sergio F[illegible]rías, 5 rounds.

Seis rounds entre Manuel A[illegible]dillo y Gabriel Guerrero.

Match de fondo a 8 rounds entre Carlos Lavanderos y Juan E[illegible]hamondes.

CENTRO "ARAUCO" B. C.—Cita a junta general extraordinaria para hoy a las 9.30 A. M., en Cueto 1235.

TEATRO LIGA DEL TRABAJO.—Hoy Domingo se llevará a efecto la matinée boxeril a las 3 y media P. M. en el Teatro Liga del Trabajo, Independencia esquina de Lastra, en honor del campeón Filiberto Mery. El match de fondo estará a cargo de Eduardo D[illegible] y Miguel Oliva.

GUIA PROFESIONAL

ABOGADOS

GABRIEL AMUNATEGUI
SALVADOR DE LA VEGA
Estudio: Morandé 235, int., 3-6. Casilla 3091, Teléfono 1963.

ERNESTO BARROS JARPA
Atiende sus asuntos profesionales el señor Agustín Barros Jarpa, en Morandé 235.

JUAN BARROS RIESCO
Oficina: Huérfanos 1235. Domicilio: Carreras 381.

NAZARIO CHACON DEL CAMPO
Morandé 450 (bajos). Teléfono 2008 y 2389. Casilla 3211.

ALBERTO DURAN B.
Huérfanos 1235. Ofic. 8. Casilla 2914.

NICANOR ELGUETA
Galería Alessandri 19-A., Teléfono 530. y asuntos civiles, comerciales, mineros y criminales.

LADISLAO ERRAZURIZ LAZCANO
LUIS A. QUINTEROS T.
Amunátegui 301. Teléfono 633.

GALVARINO GALLARDO NIETO
Ahumada 168. Altos. Teléfono 2348.

OSVALDO HEVIA L.
Morandé N.o 244. Casilla 1331.

HECTOR ARNALDO GUERRA
Asuntos criminales. Nulidades matrimonio. Divorcio. Teléfono 2635. Sto. Domingo 1251.

RAMON SEGUNDO JIMENEZ
Abogado. Galería Alessandri 17. Piso segundo. 10-11. 4-6.

MANUEL MERINO E.
LUIS MERINO E.
Bandera 166. Tel. 2077. Casilla 2407. 10-11 y 4.30-6.

LORENZO MONTT
AMBROSIO MONTT WILMS
Compañía 1307. Teléfono 1307.

LUIS MALAQUIAS CONCHA
Civiles y criminales; apelaciones. Compañía 1005. Casilla 1088.

BERNARDINO LEIVA
Abogado. Bandera 552. Casilla 2063.

MANUEL OLIVA
Galería Alessandri 15-A. Teléfono N.o 3203. Juicios civiles y criminales.

NARCISO SEPULVEDA F.
LUIS TORRES LUCERO
Morandé 432.

HECTOR ARANCIBIA LASO
JUAN ANTONIO IRIBARREN
Abogados
Trasladaron su estudio a Teatinos 881. Teléfono 2050.

ROBERTO DE PETRIS
Estudio y domicilio Galería Alessandri 21. 2.o piso. Teléfono 156. Casilla N.o 3044.

ANTONIO PLANET O.
Especialmente cuestiones comerciales. Estudio: Bandera 166. Casilla N.o 4034. Tel. Ing. 1137. 10-11 A. M., 4-6 P. M.

LUIS FIDEL YAÑEZ
Defensor de Ausentes y de Obras Pías Moneda 1935.

HUMBERTO YAÑEZ VELASCO
Agustinas 673. Teléfono 1614.

ANIBAL VERGARA BARROS
Abogado. Teatinos 14. De 10 a 12.

EDUARDO VERA YANETTIZ
Morandé 440 (altos). Casilla 3044.

RAMON BRIONES LUCO
VICTOR R. CELIS M.
ABEL CELIS M.
LAUTARO BENHAM
Trasladaron su estudio a Huérfanos 1258. Casilla 2353. Teléfono 1710.

INGENIEROS

ALFREDO LEA-PLAZA
Santiago, Huérfanos 2334. Ofic. Moneda 1168. Teléfono 137.

RAFAEL TORREBLANCA
Oficina Técnica, Galería Alessandri. 20. Casilla 3952. Teléfono 1349.

MEDICOS

Dr. AMENABAR OSSA
Oculista, 14 años Europa, 8 años médico director Hospital de Ojos Condado Stanford (Inglaterra). Merced 494. De 1.30 a 4. Teléfono 602.

Dr. ITALO ALESSANDRINI
Cirugía y ginecología. Consultas de 1 a 3. Merced 322. Teléfono 3555.

Dr. ARNELLO
Cirugía anestesia general. Venéreas. García Reyes 7. De 12-3, Hospital San Vicente 4-6.

Dr. ALCAINO
Oídos, nariz, garganta, vías lacrimales. Especialista Hospital Salvador y Niños. 3-5. Dieciocho 257. Teléfono 257.

Dr. CARLOS D. AGUIRRE
Vías urinarias. Venéreas. Sífilis. Carmen 191. Consultas 5-7.

Dr. AMESTI
Cirugía. Enfermedades señoras. San Martín 45. Teléfono 3742. De 4 a 5 y media.

Dr. BUNSTER
Médico Hospital San Juan de Dios, Asistencia Pública. Santa Rosa 38. Consultas: 2 a 3. Teléfono 3476.

Dr. ARTURO BARRAZA A.
Vías urinarias. Sífilis. Puente 557.

Dr. J. BRONFMAN
Regresó de Europa. Cirugía Ginecología Venéreas, 2 a 5. Compañía 1463. Teléf. 3457. (Teléf. domicilio 3086).

Dr. BORQUEZ SILVA
Estudios Europa. Pulmón. Corazón. Estómago, intestinos. Rayos X 3-6. A. Prat 80. Teléfono 19. Matadero.

Dr. BARRENECHEA
Oculista y especialista en oídos, nariz y garganta. Estado 91. Regresó.

Dr. BISQUERT
Vías urinarias. Sífilis. Moneda 859. De 2-6. Casilla 2563. Teléfono 953.

Dr. RIFO BUSTOS
Estudios en Europa, medicina interna preferentemente corazón estómago. Cochrane 177.

Dr. JULIO BUSTOS
Médico de ciudad de Santiago. Medicina interna, niños, Sífilis. Recoleta 707. De 2-4.

Dr. ROBERTO BALTRA G.
Medicina general. Vías urinarias, 8 y media a 6. Ahumada 11. Teléfono 170. Parque.

Dr. BRAGA CASTILLO
Rayo X. Merced 136. Teléfono 1393. Consultas: de 9-10 y 1-4.

Dr. LEONIDAS CORONA T.
Laboratorio Clínico. Delicias 863. Frente a Estado. 3-6. Teléfono 2483.

Dr. OSCAR CIFUENTES
Regresó Europa. Medicina interna. Sífilis, 3 a 5. Moneda 1312.

Dr. ALDO CONTRUCCI
Estudio Europa. Medicina interna. Sífilis. Agustinas 1729. 2 1|2-4. 1|2. Teléfono 3340.

LABORATORIO CLINICO
de los doctores O. Letelier G., W. Fernández B. y R. Herrera V., San Antonio 451. Casilla 2886. Teléfono 3692. Orina, sangre, jugo gástrico, leche, desgarros, etc. Cultivos Autovacuna. Exámenes parasitológicos. Tumores.

Dr. CHARLIN
Profesor de enfermedades de la vista. Consultas: 3-6 P. M. Compañía 3115. Teléfono 2632.

Dr. CAMPOS M.
Medicina interna. Enfermedades y desórdenes sexuales. 10-3. Compañía 2855.

Dr. RODOLFO CASTILLO S.
Oídos, nariz, garganta. Consultas, 2 a 5. Se trasladó a Delicias 1164.

Dr. EDUARDO CRUZ COKE L.
Medicina interna, Merced 305. 5 a 6 y media.

Dr. CROIZET
Profesor de la Facultad de Medicina. Consultas: 1-3. Dieciocho 181.

Dr. CIENFUEGOS
Regresó de Europa. Enfermedades de niño. Huérfanos 634, 1-3.

Dra. JUANA DIAZ MUÑOZ
Especialista enfermedades señoras y niños, 4-6. Delicias 858. Teléfono 1715.

Dra. JULIA CLAVERIA
Medicina general, Niños, tratamiento del asma. Consultas: 1-3. Castro 107.

Dr. LEON CHONCHOL
Medicina general. Rayos X. Sífilis, piel, venéreas. Consultas: 2-5. San Antonio 40.

Dr. CASTAÑEDA IGLESIAS
Ex-médico residente Hospital Niños. Trasladóse Compañía 1839. Teléfono 254. De 1.30 a 3.30.

Dr. E. DAVILA H.
Estudios Europa. Medicina interna. Laboratorio. de 5 a 7. Castro 31.

Dr. DIAZ VELASCO
Medicina interna. Niños, sífilis, 2 a 4. Vergara 474. Teléfono 238.

Dr. RODRIGO DONOSO GAETE
Medicina interna. Lunes, Miércoles y Viernes, 3 a 5. Santo Domingo 1477. Teléfono 256.

Dr. DODDS
Cirugía, huesos, injertos óseos, cirugía cráneo-cerebral, de la médula y nervios. Estudios EE. UU., Europa. 21 de Mayo 578. 3-5.

Dr. RICARDO DONOSO
Enfermedades del corazón y pulmón. Regresó de Europa. 2.30 a 4.30. Agustinas 619.

Dr. CARLOS DOREN N.
Enfermedades de señoras. Cirugía. Monjitas 536. Teléfono 2571. Consultas de 1 a 4.

Dr. DIMITSTEIN
Agustinas 1808 esquina Teatinos. Rayos X, Medicina general, especialmente corazón, pulmón, estómago o hígado, 1-4. Teléfono 3848.

IGNACIO DIAZ MUÑOZ S.
Medicina general. Vías urinarias. Hora: 2.30 a 5.30. Bandera 574. Teléfono 2424.

Dr. GEORGES DAUBAS
Consultas: 2-3.30. Amunátegui 86. Teléfono Inglés 3679.

Dr. ESPINA
Rayos X. Medicina interna. Estudios Europa. Delicias 1229 esquina Gálvez. Teléfono 2102. De 1.30 a 4.

Dr. FUENZALIDA CORREA
Cirugía, ginecología, partos. Merced 662. De 1-3.

Dr. FUENZALIDA BRAVO
Profesor extraordinario. Enfermedades de niños. Merced 560. Teléfono 721. 2-4.

Dr. FONTECILLA
Estudios en Europa; afecciones pulmonares y nerviosas. Rayos X. Delicias 1626.

Dr. ARISTIDES GONZALEZ C.
Profesor extraordinario. Obstetricia, enfermedades señoras. 1-2. Casilla 1551. Teléfono 2739. Agustinas 629.

Dr. ENRIQUE GONZALEZ H.
Estudios Europa, especialmente estómago, intestinos, hígado, diabetes, obesidad, reumatismo. Ejército 644. De 1-3.30.

Dr. Carlos Garcés Baeza
Delicias 1276. Teléf. 3747
Exámenes químicos, bacteriológicos. Reacción Wasermann. Rayos X. Medicina interna. 1 a 5.

Dr. GREENE
Estudios Europa. Cirugía y ginecología. San Martín 509 esquina Catedral, 2-4. Teléfono 2380.

DOCTOR GIANELLI
ESTUDIOS EUROPA
SIFILIS PIEL VIAS URINARIAS
21 de MAYO 562
CONSULTA de 2 a 6

Dr. GARCIA COLLAO
Estudios Europa. Ojos, nariz, garganta y oídos. San Antonio 143. 4-6.

Dr. FELIX CROHNERT B.
ENFERMEDADES DE LA PIEL
Sífilis y venéreas
Luz Ultra-violeta.— Radioterapia. de 2 a 6. Castro 238

GONORREA E IMPOTENCIA
Debilidad vital y gonorrea con sus afecciones, prostatitis, supuraciones, por más crónicas que sean, curan en pocos días, garantidas. Sistema nuevo Dr. Winkelmann, 2 a 5. Alameda 880. De 2-5.

Dr. ANTONIO GIANANI
Se trasladó a Avenida Salvador 951. Provisoriamente sólo atiende llamados. Teléfono 227. Providencia.

A. ICAZA BARROS
Médico cirujano
Santo Domingo 739. Teléfono 2809.

Dr. ALEJANDRO INFANTE
Enfermedades niños. Médico Hospital de Niños San Luis. Consultas: 2-5. Delicias 253.

Dr. AGUSTIN INOSTROZA
Cirugía general, especialmente de niños. Sífilis, 4-6. Puente 583.

Dr. ROBERTO JARAMILO
Ejército 707. Teléfono 142, Parque.

Dr. GUSTAVO GIRON L.
Cirugía y ginecología. Vergara 65. Teléfono 3126. De 2 a 3.

Dr. A. KORNER ANDWANTER
Estudios en Estados Unidos. Cirugía, ortopedia. Consultas: 2-4. Santo Domingo 623.

INSTITUTO RADIOLOGICO
Radioscopía, radiografía, radioterapia, aplicaciones radium.

Dr. ADOLFO KAPLAN
Estudios Estados Unidos y Europa. Compañía 1429.

Dr. H. LEA PLAZA
Estudios en Europa. Compañía 2105. De 2-5 Teléfono 3880.

Dr. TEODORO LEIBLE
Enfermedades nerviosas. Medicina interna. Rayos X. Lunes, Miércoles, Viernes. 5-7. Martes, Jueves, Sábado, 2-4. Olivos 794.

Dr. LABRA LETELIER
Naris, garganta y oídos. Consultas: de 2-5. Compañía 1361.

Dr. LOIS
San Pablo 1236. Medicina general. Vías urinarias. Sífilis. De 1 a 4.

Dr. LAVAL
Medicina interna. Amunátegui 31. De 1-2. Domicilio: Cochrane 340.

Dr. ARMANDO LEON I.
Cirujano
Compañía 1909. De 1-5. Teléfono 3846.

Dra. CORA MAYERS
Estudios Europa. Enfermedades niños y ginecología. Ahumada 49. De 4-6. Teléfono 711.

Dr. MUJICA BARBE
Medicina general. Ginecología. Consultas: 5 a 7. República 147. Teléfono 50, Central.

Dr. MORALES BELTRAMI
Medicina general. Especialmente niños. Catedral 2257. De 1-3.

Dr. MORALES VILLABLANCA
Piel, sífilis, venéreas. De 3 a 6. Galería Alessandri 24.

Dr. JUAN MONTENEGRO M.
Enfermedades de niños. Compañía 1770. Teléfono 2120.

Prof. B. MUÑOZ PAL
Cirugía general. Dieciocho 250. De 2 a 4.

Dr. MALBRAN
Enfermedades mentales y nerviosas. De 2 a 6. San Antonio 584.

Dr. MEZA OLVA
Estudios Europa. Medicina interna. Sífilis. 4 a 6. Dieciocho 268. Teléfono 1769. Domicilio: Mackenna 955. Teléfono 9, Santa Elena.

Dr. MOUAT S.
Ginecología, partos, ex-jefe clínica ginecológica Dr. Korner. Brasil 25. De 1 a 4.

Dr. MELENDEZ ESCOBAR
Medicina interna. Sífilis. Merced 778. De 3-5. Domicilio: Sazié 2007.

Dr. ITALO MARTINI
Ojos, oídos, nariz y garganta. Ausente en Europa.

MANUEL MORENO
Medicina general. Particularmente pulmón, estómago, intestinos. Tratamiento especial tuberculosis pulmonar. Estudios Europa. San Francisco 155. 2.30 a 4.30.

Dr. MUJICA
Profesor enfermedades vista, ojos artificiales. Consultas: 10 a 12 y 1.30 a 3. Recoleta 868.

Dr. JUAN MARIN
Consultas: Amunátegui 85, de 4.30 a 6.30. Teléfono 3477. Domicilio: Monjitas 559. Teléfono 3818.

Dr. MUJICA
Hospital Niños. Santo Domingo 820. Teléfono 2415. Consultas: 1 a 4.

Dra. MAGDALENA NEIRA
Medicina general, señoras y niños. 2-4. Delicias 145.

Dr. NUÑEZ ZAMORA
Martes, Jueves, Sábado. 2-5. Matucana 239. Teléfono 291 Estación. Alameda 880.

Dr. ORREGO PUELMA
Médico Hospital San Juan de Dios, de 1 1|2 a 3 1|2. Agustinas 1214. Teléfono 1217.

Dr. LUIS OPAZO F.
Jefe Policlínica Niños. Prof. Sanhueza. Compañía 3007. De 1-3.30.

Dr. OHLERICH
Medicina interna, enfermedades de niños. Teléfono 332. Catedral 1488.

GUILLERMO PUELMA
Médico Cirujano. 171 Avenida Vicuña M. Teléfono 431. De 1-3.

Dr. MARCIAL PARADA
Oídos, nariz, garganta. De 3 a 5. Santo Domingo 831. Teléfono 1859.

Dr. DAVID PULIDO I.
Enfermedades niños. Santo Domingo 1790. Teléfono 2152. De 1 a 4.

Dr. RICARDO PERALTA G.
Cirugía general, especialmente de niños. Compañía 1606.

Dr. OSCAR PERALTA
Delicias 1276. De 1 1|2 a 2 1|2. A. Prat 671. De 3-4.30. Teléfono 194 Matadero.

DOCTOR PRUNES
Estudios Europa. Jefe Clínica, Piel, Sífilis, venéreas. Merced 490. Casilla 2894.

Dr. PANTOJA
Corazón, pulmón, estómago, sífilis. 2-4, 7-8. Teléfono 574. Santo Domingo 1036.

Dr. A. CUSTODIO POBLETE
Medicina interna. Delicias 368. Estudio doctor Corona. 10.30-11.30 y 2-4.

Dr. RAFAEL PEÑARANDA R.
Especialidad corazón, estómago, hígado, riñón, sífilis, venéreas. Llamados nocturnos. 2-4. Catedral 1988.

Dr. ALBERTO PANATT
Médico Jefe Policlínico Prof. García Guerrero. Medicina general. Rayos X. 1.30 a 4. Teléfono 1211. Huérfanos 1819.

Dr. JULIO PAREDES P.
Especialmente enfermedades señoras. Ginecología y cirugía abdominal. 2 a 4. Amunátegui 33.

Dr. QUIROGA
Enfermedades nerviosas y mentales. Puente 583. Consultas: de 2 a 5.

Dr. NACIANCENO ROMERO
Laboratorio. Puente 583. (De 5 a 7). Casilla 3871.

Dr. ALBERTO RAHAUSEN J.
Carmen 47. De 4-6. Tel. 3022. Riquelme 47. De 1-4. Tel. 1642.

Dr. JOEL RODRIGUEZ P.
Estudios Europa. Medicina interna. Especialmente estómago, intestinos. Rayos X. De 2-4. Amunátegui 539. Teléfono 2810.

Dr. EDUARDO DE RAMON
Cirugía. Enfermedades señoras. De 1 a 3. Agustinas 1606. Teléfono 3623. Ausente en Europa.

Dr. ROBERT DE LA MAHOTIERE
Estudios París, Berlín. Médico Hospital San Juan de Dios. Especialista enfermedades corazón. Electrocardiografía. Rayos X. (Ortodiagrafía). Poligrafía. Compañía 1973. De 3.30 a 5. Casilla 3343.

Dr. TORRES TORRES
Jefe Clínica Prof. Korner. Enfermedades señoras. Catedral 1249. De 2 a 5.

INSTITUTO SANITAS
Agustinas 1955. Teléf. 2433
Laboratorio. Autovacunas. Rayos X. Radioterapia profunda. Luz ultra-violeta. Aplicaciones eléctricas, inhalatorio de Radium. Baños de ácido carbónico. Diatermia.

Dr. SCROGGIE
Especialidad enfermedades de niños. Jefe de Clínica de Niños. Universidad de Chile. Consultas: de 2.30 a 5 P. M. Matucana 303.

Dr. MARCOS A. SEPULVEDA R.
Laboratorio. Bandera 736. Teléfono 233. Exámenes completos sangre, orina, esputos, etc. Cultivos, autovacunas. Abierto a toda hora.

Dr. ROBERTO BALTRA G.
Medicina general. Vías urinarias, 3 y media a 6. Ahumada 11. Teléfono 170, Parque.

Dr. SUAREZ ALVAREZ
Oculista. Jefe Clínica Oftalmología. 1-3. Santo Domingo 1352. Regresó.

PROFESOR Dr. SOTO PARADA
Laboratorio Clínico. Moneda 1035. De 3 a 6.

GABINETE DE MECANOTERAPIA
Instituto Superior de Educación Física. Morandé 750. El Gabinete estará a cargo del doctor
H. SIEVERS
Consultas: Martes, Jueves y Sábado, de 4 a 5. Obesidad (tratamiento gratuito).

Dr. SANTANDER
Estudios Europa. Corazón, riñón, sífilis, especialmente estómago, intestinos. Rayos X. Laboratorio. Alameda 2131. De 2 a 5.

DOCTOR CRISTOBAL SAENZ
Agustinas 1889. Teléfono 3098.

Dr. STOLTING
Oculista. Médico recibido Alemania y Chile. Compañía 1392. De 3 a 5.

Dr. HELLMUTH SIEVERS W.
Médico-Cirujano. Domicilio: Molina 632. San Antonio 275. 2 a 3.30.

Dr. DEL RIO GUNDIAN
Medicina interna. De 2 a 4. Trasladóse A. Prat 366.

Dr. C. TAPIA FERNANDEZ
Maestranza 1106. Consultas: de 2 a 3.30.

Dr. VEGA MACHER
Exclusivamente pulmón. Nataniel 109. 2-3.30. Lunes, Miércoles y Viernes.

DOCTOR VILLAGRA
Estudios en Europa
Unicamente pulmón. Consultas: 2 a 6. Dieciocho 437-A. Teléfono 134, Parque.

Dr. RAUL VENTURA JUNCA
Médico Hospital Salvador. Medicina interna, corazón y sangre. 4.30 a 6, Monjitas 559. Teléfono 3828.

Dr. JAIME VIDAL
Ex-Director Sanatorio San José, enfermos pulmón. Puente 557, de 3 a 6.

Dr. G. F. VIDAL S.
Consultas: 4 a 6. Delicias 2646. Teléfono 245, Estación.

PROFESOR VARGAS SALCEDO
Cirujano. Martes, Jueves y Sábado. 2 a 5. Teatinos 354. Teléfoon 1060.

Dr. VICUÑA HERBOSO
Jefe Clínica del Servicio. Prof. García Guerrero. Medicina interna. Hospital de San Vicente. Especialmente enfermedades corazón. Martes, Jueves, Sábado, de 2.30 a 4.30. Almirante Barroso 270. Teléfono 1063.

Dr. YAÑEZ G.
Regresó de Europa. Piel, Sífilis, Venéreas. Delicias 365.

Dr. WAUGH ALDUNATE
606-914. Estudios en Europa. Medicina interna. Venéreas. Sífilis, Reacción Wassermann. 2-4.30. Compañía 1853.

Dr. MAURICIO WEINSTEIN
Piel. Sífilis, blenorragia y venéreas. Radioterapia y luz ultravioleta. Especializado en Europa Agustinas 1357. De 2 a 5.

Dr. WIREN
Oídos, nariz, garganta. Compañía 1606. De 2 a 3.

DENTISTAS

VIRGILIO ACUÑA M.
Cirujano-Dentista. Ayudante Clínica Operatoria Escuela Dental. Trasladóse. Catedral 2619.

Dr. OSCAR AVENDAÑO
Cirujano-Dentista. Catedral 2518.

Dr. RUBEN BUSTOS
Seguirá atendiendo su clientela el doctor A. de la Fuente. Larga práctica con el doctor Valenzuela Basterrica. Catedral 1280.

Dr. CERDA LOPEZ
Dentista. Santo Domingo 849. Especialmente coronas, puentes, porcelanas. Hora fija.

Dr. GALLARDO GONZALEZ
Cirujano-Dentista. Estudios Philadelphia. Consultas diurnas y nocturnas. Echaurren 26. Regresó.

Dr. CLODOMIRO CONTRERAS
San Antonio 451. Teléfono [illegible]. Horas: 9-11 y 2-6.

PEDRO MENDEZ
Estudios Estados Unidos, Europa. Precios antiguos. Huérfanos [illegible].

MUÑOZ LOBOS Hnos.
Extracciones sin dolor, somnoform, puentes, placas. Tratamientos rápidos. San Diego 307-443.

FORTUNATO ENCINA
Especialmente puentes, placas, coronas, extracciones. Huérfanos [illegible].

NICOLAS RODRIGUEZ P.
Ayudante Clínica Operatoria Escuela Dental. Recoleta 863.

HORACIO RIVERA M.
San Isidro 363 (Plaza). Consultas: 9-12 y 2-6 P. M.

RAFAEL URQUIETA S.
Dentista. San Antonio 41. Casilla 1494.

CLINICA DENTAL
Doctor Valenzuela Basterrica
Atendida por médico-cirujano y cuatro dentistas especialistas. Riquelme 47. Teléfono 1642.

DOCTOR ROCAT
ESPECIALISTA
PIORREA-ALVEOLAR
ENCIAS SUPURANTES
DIENTES MOVIBLES
BOLSA y COMERCIO
OF. N.o 218-219

VETERINARIOS

SCHMIDT HERMAN
Enfermedades animales en general. Llamados domicilio. San Antonio 457. Teléfono 3649.

ARQUITECTOS

RUBEN ROJAS LETELIER
Arquitecto contratista, estudios, planos, presupuestos. Carreras [illegible].

EDUARDO TASSO
Construcciones, transformaciones y reparaciones. Honorarios: 10 por ciento. Planos y presupuestos. Huérfanos 1253.

MATRONAS

SARA OSORIO DE GONZALEZ
Matrona. Pensionado particular para partos y curaciones internas. Asistencia a domicilio. Rosas [illegible].

PENSIONADO PARTICULAR
Mercedes Rojas, matrona. San Diego 930. Recibo enfermas, curaciones internas. Consultas toda hora.

CLINICA GINECOLOGICA
Mercedes Darrigrandi. Partos, curaciones, inyecciones. Trabajo doctores especialistas. Cumming [illegible].

MATRONA ERAZO
Recibo pensionistas, atiendo a domicilio. Inyecciones. Huérfanos [illegible].

Mme. E. PRAGNAUD
Matrona francesa. Trasladóse a Avenida Matta 72.

CLINICA PRIVADA DE OBSTETRICIA
Señora Reyes, matrona ginecóloga. Establecimiento moderno. Atendido por dos cirujanos especialistas. Recibo enfermas todas partes del país. Partos. Precios módicos. Consultas gratis. Esmeralda [illegible].

ANA G. VARGAS BARRERA
Partos. Recibe pensionistas. Cochrane 985.

"MATERNIDAD PARTICULAR"
Atendida por matronas y doctores titulados. Partos desde 50. Curaciones internas, inyecciones. Baños medicinales. Recibo pensionistas. Consultas gratis. San Diego [illegible].

CARMELA TORO G.
Partos. Asistencia toda hora. Recibo enfermas. Matucana [illegible].

PENSIONADO "Dra. VICENTINA [illegible]"
Recibo enfermas provincias, [illegible] Asistencia completa, [illegible] días. [illegible] $ 50. Turno permanente. San Diego [illegible] 57.

DEPORTES

FOOT-BALL

LAS COMPETENCIAS OFICIALES DE LA FEDERACION UNIVERSITARIA DE DEPORTES

Como en años anteriores los universitarios se entrenan con entusiasmo para hacer acto de presencia en los grandes campeonatos organizados por la Federación Universitaria de Deportes.

Consignamos a continuación el programa de la sección foot-ball:

Partidas oficiales.— Habrá dos series: A y B. En la serie A actuarán cuatro equipos: Medicina Dentística, Pedagogía y Educación Física. En la serie B actuarán seis equipos: Farmacia, Ingeniería Civil, Ingeniería de Minas, Agronomía, Leyes y Arquitectura.

Los cómputos se llevarán por puntos, dos al vencedor de cada partida y uno a cada equipo en caso de empate. La clausura de temporada será la final entre los dos equipos vencedores.

Inscripciones.— Las inscripciones para los equipos de ambas series deberán ser dirigidas al director de foot-ball señor Juan Oyarzún, a casilla 12023 o al Instituto de Educación Física. A la nómina de jugadores se acompañarán diez pesos, valor de la inscripción; ésta está abierta desde hoy hasta el Viernes 22 de Junio.

Una vez confeccionado el calendario cuyas partidas deben empezar el Miércoles 27 del presente a la 1 1|2 P. M. en la cancha del Santiago F. C. Los capitanes deben tomar nota de él, a fin de avisar con ocho días de anticipación una postergación de partida; así evitaremos interrupciones al calendario. Los centros al mandar la nómina de jugadores y reservas indicarán quién hará las veces de capitán.

Estímulos.— Los estímulos que servirán de premios a los vencedores, han sido donados por las siguientes personas y clasificados de la siguiente manera: Copa Gregorio Amunátegui, primer premio de la serie A. Premio Relojería Barrera, (un reloj de mesa), segundo premio de la serie A. Premio Callis (un tintero de escritorio); primer premio de la serie B. Premio Relojería Barros (una copita de plata), segundo premio de la serie B. Los equipos vencedores serán premiados con once medallas donadas por "Los Sports" y "El Mercurio". El premio para la final consistirá en un gran diploma artístico dado por la Federación Universitaria de Deportes y once medallas costeadas por los dos centros cuyos equipos han sido los ganadores.

Se ruega a los centros interesarse por estas competencias cuyos premios han sido dados tan entusiastamente por las personas nombradas incluyendo la Casa Castagneto, que donó un premio para una competencia especial. Advertimos que tan pronto se terminen las competencias el directorio procederá a entregar los premios. El equipo que falte a dos partidas sin aviso se hará excluir del calendario. Los árbitros se elegirán en la sesión de la Federación Universitaria de una nómina que el director presentará debidamente. Los centros que deseen inscribir dos equipos, deben consultar al director, quien dará los detalles correspondientes.

JUAN OYARZUN C.
Director de foot-ball de la Federación Universitaria de Deportes. Miembro del Centro de Educación Física

FEDERACION DE FOOTBALL DE CHILE

A PETICION DE VARIAS LIGAS Y COMO UN HOMENAJE A LOS DEPORTISTAS ARGENTINOS SE ACUERDA CELEBRAR LA PROXIMA JUNTA GENERAL DE DELEGADOS EL 29 DEL PRESENTE

El Directorio aprueba la idea de realizar una gran Concentración de Ligas, como un torneo nacional de football

COMUNICACIONES A LAS LIGAS PROVINCIALES

Antenoche celebró su 6.a sesión ordinaria el directorio de la Federación de Foot-ball de Chile.

CUENTA

El secretario don Carlos Acuña dió cuenta de las comunicaciones despachadas a las diferentes Ligas del país y de las peticiones recibidas para prorrogar la Asamblea General de Delegados anunciada para el 17 del actual.

LA PROXIMA JUNTA GENERAL

En atención a las peticiones anteriores, y como un homenaje a los deportistas argentinos, el director don Santiago Colvin formuló indicación para fijar como fecha para la junta de delegados de Ligas el 29 del presente, lo que así se aprobó, resolviéndose avisar telegráficamente la nueva fecha a las diversas instituciones provinciales.

LA GRAN CONCENTRACION DE FOOT-BALL

El directorio se ocupó en seguida del proyecto pendiente de sesiones anteriores, tendiente a organizar una gran concentración nacional de Ligas durante los días 14, 15 y 16 de Agosto próximo.

Terciaron en la discusión de este punto los señores Acuña, Soto y Colvin, acordándose finalmente aprobar la indicación respectiva y dar cuenta de ella en la junta general, para que ésta adopte acuerdos definitivos sobre la ciudad donde ha de verificarse este torneo nacional y la fecha de su realización.

A este respecto se emitieron dos ideas: una para llevar a cabo dicha concentración en Santiago y otra para efectuarla en la provincia que ofreciese las garantías necesarias a la trascendencia y éxito de esta gran justa deportiva.

Sobre los trofeos a disputarse entre las Ligas concurrentes, se adoptaron también importantes acuerdos.

EXPOSICION EN LA LIGA CHILLAN

El secretario don Serafín Soto dió cuenta de que, aprovechando un reciente viaje a Chillán, concurrió a la Liga local, ante cuyo directorio tuvo el honor de hacer una breve exposición de los acontecimientos footballísticos del último tiempo y de los fines que animaban a la Federación de Foot-ball de Chile.

El señor Soto declaró que podía transmitir a la Federación una grata impresión sobre la marcha de la Liga Chillán, por el espíritu de trabajo y palausible entusiasmo de que se encontraban animados sus distinguidos dirigentes.

OTROS ACUERDOS

El directorio acordó además:

I. Rogar a las Ligas que no hayan recibido las últimas correspondencias de la Federación, se sirvan reclamarlas en los Correos de sus localidades.

II. Declarar que la correspondencia para la Federación de Foot-ball de Chile deberá dirigirse a su presidente señor Rafael Torreblanca, casilla 3878, Santiago.

III. Celebrar sesión de directorio el Miércoles próximo, a la hora de costumbre, en la Casa de los Deportistas.

IV. Suspender la asamblea general anunciada para hoy y todos los encuentros oficiales de la tarde, como un homenaje a la distinguida delegación ferroviaria argentina que nos visita.

Por la Liga Bancaria

En la tarde de ayer se verificó en la cancha del Santiago F. C., el encuentro Morrison y Cía. y Graham Rowe y Cía., por la competencia de la primera división de esta Liga, venciendo el Morrison por los tantos a cero.

El match entre los cuadros del Banco Español de Chile y Banco Anglo, no se efectuó por inasistencia del árbitro.

INTERNADO I v. GUACOLDA I.—Para hoy está anunciado el amistoso que habían concertado los primeros cuadros de estos clubs.

Los jugadores del Internado se reunirán en Matucana esquina de San Pablo, a las 9 A. M., para de ahí dirigirse juntos a la cancha.

En caso de lluvia se suspende.

Liga de Basket Ball y Valley Ball

Hoy se continúa desarrollando las interesantes competencias que ha organizado esta colectividad dirigente.

Las partidas que se jugarán hoy son las siguientes:

Segunda división:

Downey II v. Internado Barros Arana II. Hora: 3 P. M. Referee señor Frutos Rojas.

Primera división:

Downey I v. Postal I. Hora: 3 P. M. Referée, señor J. A. Díaz.

Director de cancha, señor E. López.

Estas partidas se efectuarán en la cancha que la Liga posee en la Quinta Normal frente a los Baños de Natación y su entrada es libre.

$ 100 A 150,000

PAGAMOS

Por CASA HABITACION, bien construída, en buen barrio.

VARGAS y CRUZ

CASILLA 1111.—HUERFANOS 1223.—OFICINA 7

FEDERICO VARGAS G.—CARLOS CRUZ SANTA MARIA

ALIMENTO MEYER

ES EL MEJOR PARA NIÑOS SANOS, ENFERMOS Y PARA CONVALECIENTES

LA GRAN CONTIENDA DE FOOT-BALL DE HOY ENTRE FERROVIARIOS ARGENTINOS Y CHILENOS

SE VERIFICARA AUNQUE LLUEVA, EN LA CANCHA INDEPENDENCIA NUMERO 1

"LA NACION" DEDICA UN HOMENAJE ESPECIAL A ESTE TORNEO, CUYOS DETALLES PUEDEN CONSULTARSE EN LA PAGINA 6 DE ESTA EDICION

La simpática recepción de ayer de la Federación Sportiva Nacional a los distinguidos huéspedes

La gran contienda footballística de hoy cuyos detalles encontrarán nuestros lectores en la página 6 de la presente edición, constituye el tema obligado de todos los comentarios.

La expectación del público se sitúa principalmente en el deseo de ver actuar al espléndido guardavallas Paccotti, jugador que en las tres presentaciones que el cuadro visitante ha hecho en nuesto país hasta la fecha, se ha revelado como un eximio arquero, considerándosele como uno de los mejores del Continente. Será, sin duda alguna, el ídolo de la reunión.

Sabbattini será también uno de los puntos sobresalientes de la cancha. Zaguero de grandes recursos, se tiene señalado un sitio honroso entre los "ases" del foot-ball suramericano.

Loss es un delantero cuyo juego se asemeja mucho al de los uruguayos Piendibene y Romano, y su acción es desenvuelta y temible por sus remates violentos y de larga distancia.

En cuanto al cuadro local, hay en él jugadores de reconocidos méritos: Fuentes, Baeza, los hermanos Carrasco, Correa y Arellano, tienen antecedentes sobrados para hacer un lucido papel. El zaguero Muñoz actuó en Valparaíso junto con Cárdenas en el seleccionado chileno que igualó posesiones a cero tanto con el argentino y su labor fué bastante laboriosa y encomiástica.

Escudero, Briño, Molina y Reinoso, completarán el cuadro santiaguino y aunque no son tan conocidos como los anteriores, en cambio han demostrado una preparación tal en los entrenamientos que justifica su inclusión en el cuadro.

En resumen, tanto por la parte deportiva como por lo que concierne al significado de estas contiendas de índole internacional en que intervienen representantes de dos países hermanos, unidos por estrechos lazos de amistad, el acto deportivo de hoy merece ser consignado entre los que hacen época en la historia del foot-ball metropolitano.

LOS FESTEJOS DE AYER

En la mañana de ayer la delegación visitante fué a conocer las instalaciones del Club Hípico de Santiago, donde fueron atendidos por el secretario de la institución, señor Jorge Zamudio Flores. Recorrieron las distintas aposentadurías de nuestro principal hipódromo y pudieron admirar la sobriedad y estilo en las construcciones.

LA RECEPCION SOLEMNE DE LA FEDERACION SPORTIVA NACIONAL EN HONOR DE LOS VISITANTES

El homenaje tributado en la tarde de ayer por la Federación Sportiva Nacional de Chile a la delegación argentina fué verdaderamente emocionante y constituyó un acto de sincera confraternidad.

La sesión solemne se inició en el local de la Casa de los Deportistas, a las 7 1|4 P. M., bajo la presidencia del señor Carlos Antmann y con asistencia de los directores señores Antonio Ibar, Alejandro Blanco Garcés, Luis Pezoa, Manuel Pino, Carlos Fanta, Ventura Debezzi, Carlos Acuña y Arturo Besoaín. Estaban presentes, además de los jefes y jugadores de la delegación ferroviaria argentina, numerosos dirigentes deportivos, entre los que anotamos a los señores Jorge Díaz, vice-presidente de la Asociación de Foot-ball de Santiago; Miguel Schmidt y Raúl García, tesoreros de esta misma colectividad; Dimas Muñoz, tesorero de la Federación de Foot-ball de Chile; Serafín Soto, secretario de la Federación de Foot-ball; teniente Gabriel Cristi, automovilista señor Pedro Arrigone; una comisión de dirigentes ferroviarios presidida por el señor Armando Venegas, etc., etc.

Abierta la sesión, tomó la palabra, a nombre de la Federación Sportiva Nacional el señor Carlos Antman, quien en una corta y elocuente improvisación saludó a nombre de los deportistas chilenos a los caballerosos representantes del país hermano.

Contestó el presidente de la delegación señor Julio T. Domínguez, en brillantes términos que merecieron nutridos aplausos.

El señor Domínguez dijo más o menos lo siguiente:

"La delegación ferroviaria del Estado argentino agradece sinceramente esta invitación tan gentil de parte de la Federación Sportiva de Chile. El objeto de nuestro viaje ha sido sencillamente con el propósito de que se hagan cada vez más efectivos esa corriente de verdadera confraternidad que felizmente unen a argentinos y chilenos. No hemos traído pretensión alguna de llevarnos victorias representadas en algún trofeo o copa, la intención nuestra es demostrar que por intermedio de un juego caballeroso con los hermanos chilenos, podamos volver a la patria con la íntima satisfacción de haber dejado más cimentado el afecto indisoluble que une a ambos países.

Debo en este momento solemne felicitar a la Federación Sportiva de Chile por ese entusiasmo que ha demostrado por la difusión de los deportes, lo cual nos ha sido grato constatar en los diferentes puntos de la República que hemos visitado y hago votos porque cada vez logre un nuevo triunfo en sus empresas.

Las palabras del señor vice-presidente al recomendarnos de que llevemos la impresión de las gratas atenciones de todos ustedes, es decir, de todos los chilenos, nos mueve a expresar que desde que llegamos a Los Andes hemos recibido tantas manifestaciones de aprecio que realmente nos han brindado. Y estoy seguro que no tendremos palabras cómo agradecer tantas gentilezas, esperando sólo la visita a nuestra patria de los hermanos de esta tierra para que podamos corresponder a tan gratas atenciones".

El director de la Federación Sportiva, señor Besoaín pronunció a continuación un vibrante discurso del cual recogimos los siguientes apuntes:

"A nombre de algunos colegas de directorio quiero manifestar el anhelo que el elemento joven de la Federación tiene sobre las relaciones con los demás países hermanos del Continente. Quisiera ser intérprete del bullir de la mente joven de los deportistas chilenos. Quiero manifestar que para ellos es un número de su programa cultivar lazos de amistad con los demás países amigos. Las fronteras que dividen a las naciones van poco a poco ensanchándose; todos formamos una gran familia, la humanidad, es necesario entonces que los hermanos estrechên sus brazos para hacer a la humanidad más potente, desechando todos esos medios nefastos que propenden a exterminarla.

A ustedes, los ferroviarios del Estado argentino les ha correspondido el honor de venir a este país a estrechar el abrazo de los amigos chilenos. Y es curioso que ustedes, los ferroviarios, acostumbrados a elaborar leguas de leguas de esas pampas que da la riqueza a Argentina y a reiros del vuelo potente del cóndor, sean los primeros que vengan ahora a palpar cuánto vale el aprecio de los chilenos para con sus hermanos. Quisiera que cuando regresen, al atravesar el macizo andino, dieran una mirada hacia atrás y al contemplar el azul del firmamento y esa estrella solitaria que sintetiza nuestra patria, vean que aquí hay una raza potente que franca y sinceramente tiene un gran aprecio por la República Argentina".

El tesorero de la Federación, señor Carlos Fanta, dijo a continuación más o menos lo siguiente: "El señor Besoaín ha querido expresar a los distinguidos huéspedes, a nombre de los deportistas jóvenes, el saludo y el afecto de los chilenos. Quiero a mi vez, a nombre de los footballistas de la guardia vieja, decir dos palabras. Hace seis años una cruzada de footballistas chilenos llevó a la Argentina el abrazo cariñoso de este suelo. Aun resuena el eco de esos aplausos cariñosos que todo el público argentino tributó cuando desfilaron frente a las tribunas y galerías del Estadio Gimnasia y Esgrima. Aquellos aplausos no se han olvidado y jamás podrán serlo, porque quedaron grabados en la mente de los footballistas chilenos, de sus hijos y de las futuras generaciones.

Veo en la sala a algunos de aquellos ases de antaño del foot-ball argentino, participantes en aquella justa memorable, en la que caímos vencidos, pero sonrientes, porque encontramos en ellos a maestros generosos, cuyas experiencias día a día tratamos de emitar.

Los nobles defensores de la guardia vieja argentina son figuras continentales que todos debemos venerar; y cuando en el día de mañana las brisas abracen los pabellones de ambas nacionalidades, el pueblo chileno oirá el eco de aquel grandioso saludo que tantos años ha nos prodigara el gran pueblo argentino en el corazón de su metrópoli; y los chilenos todos lanzarán sus hurras entusiastas hacia sus queridos maestros y hermanos por los cuales solicito ahora de pie, tres vibrantes hurrahs."

El señor Jorge de León, tesorero de la delegación argentina, agradeció los conceptuosos saludos de los footballistas chilenos, recordando que en cada ciudad que había podido palpar cuán intensa era la amistad chileno-argentina. El pueblo argentino abriga para Chile igual cariño y llevaremos recuerdos imborrables de esta gran manifestación y de la entidad dirigente del deporte chileno."

Acto continuo se ofreció un lunch.

A las 8 1|4 P. M., el secretario de la Federación de Foot-ball de Chile, a nombre de esta colectividad leyó un cariñoso mensaje de saludo fraternal que impresionó hondamente a la concurrencia.

El presidente de la embajada argentina abrazó efusivamente al joven deportista chileno, en medio de grandes manifestaciones.

El trabajo del señor Soto, que es una verdadera pieza oratoria, lo daremos a conocer a nuestros lectores en nuestra edición de mañana.

En resumen, una manifestación que quedará grabada con letras de oro en la historia de confraternidad deportista argentino-chilena.

El programa de hoy

A las 3 P. M: Iniciación del lance internacional.

A las 5 P. M: Té en la Embajada Argentina.

A las 8.30 P. M: Banquete oficial de despedida en el Plaza Hotel.

A las 10.30 P. M: Gran recepción y baile social en el Centro Democrático Italiano, ofrecido por el Audax Club Sportivo Italiano.

EL ULTIMO DIA DE LOS VISITANTES EN SANTIAGO

Mañana Lunes los distinguidos huéspedes visitarán el cerro San Cristóbal y partirán a Los Andes, por el expreso de las 7.45 P. M.

En esta última ciudad, a petición del Cónsul argentino residente, se medirán con el seleccionado de la Liga de Los Andes, lance cuyas entradas serán entregadas a una institución de beneficencia.

El Miércoles, a las 7 A. M., por la combinación transandina, los distinguidos huéspedes continuarán viaje a Buenos Aires.

LOS ENCUENTROS OFICIALES DE HOY

ASOCIACION DE FOOT-BALL DE SANTIAGO

Partidas	Canchas	Horas	Arbitros	Directores
Copa Arauco				
E. Metalúrgico II c. Carioca II. . .	Independencia 1	9.30 A. M.	Zapata	M. Schmidt
Copa Miguel Blanco				
Brigada Central III c. F. Libertad.	Independencia 2	10.45 A. M.	R. Miranda	M. Schmidt
Copa Ecuador				
B. Central IV. c. F. Libertad IV. .	Independencia 2	9.45 A. M.	Tagle	M. Schmidt

LIGA NACIONAL DE FOOT-BALL

Cuarta División				
Wanderes II c. U. C. Henriquez II.	O'Higgins	9.30 A. M.	Manuel Gómez	Manuel Marzán
El Salto II c. Benjamín Dávila II. .	O'Higgins	10.45 A. M.	Manuel Olivos	Arturo Castillo
Quinta División				
Peñarol II c. Estrella Nacional II.	San Pablo	10.45 A. M.	Javier Alvarez	Froilán Luque
Séptima División				
Simpson III c. República III. . .	San Eugenio	10.30 A. M.	Manuel Prieto	Armando Martin

LIGA METROPOLITANA DE DEPORTES

Primera División. Serie A.				
English I c. Capitán Prat I	English	2.— P. M.	O. N. García	C. Aguirre
Gold Cross I c. S. National I	Metropolitana	3.30 P. M.	J. Sepúlveda	Troncoso
Serie B.				
E. de Aviación I c. Maestranza I..	Maestranza	3.30 P. M.	J. M. Fernández	Contreras
Jorge V I c. Concha y Toro I	Metropolitana	1.45 P. M.	E. Tessada	Troncoso
División Intermedia				
Mac-Kay I c. U. Cordillera I	Metropolitana	10.30 A. M.	Fco. Troncoso	A. Silva
Segunda División. Serie A.				
U. Santa Isabel I c. Unión II	Tocornal	2.30 P. M.	M. Vergara	Weibel
Los Carrera I c. Alta Tensión I ..	Tocornal	10.30 A. M.	G. Aikman	J. Serra
Serie B.				
Miraflores II c. B. y Maderas II ..	Maestranza	9.15 A. M.	L. González	Gacitúa
Serie C.				
E. de Aviación II c. S. Valparaíso II	Maestranza	2.— P. M.	Fco. Viveros	Contreras
Capitán Scott I c. Maestranza II ..	Maestranza	10.30 A. M.	E. Sepúlveda	Gacitúa
Tercera División. Serie A.				
Lautaro Atlético I c. U. Sta. Elvira II	Metropolitana	9.15 A. M.	J. Martínez	A. Silva
1.o de Mayo III c. Wellington II ..	Sta. Filomena	3.30 P. M.	R. Gómez	L. A. Díaz
Serie B.				
Unión III c. Ebner II	Tocornal	2.— P. M.	E. Lecaros	Weibel
U. Pedro Mira II c. U. Sta. Isabel II	Sta. Filomena	2.— P. M.	M. Moreno	L. A. Díaz
Serie C.				
Remington I c. S. Bernardo II	Gath y Chaves	10.30 A. M.	Juan Meyer	H. Aguirre
A. Schlack I c. Zenteno II	Tocornal	9.15 A. M.	A. Pérez	Serra

LIGA DE FOOT-BALL DE SANTIAGO

Primera División				
Seleccionado v. Loma Blanca	Campos Sports 1	10 A. M.	Manuel Vergara	Directorio
Seleccionado v. Santa Elena	Campos Sports 1	10.45 A. M.	Manuel Vergara	Directorio
Segunda División				
Bremen v. White Star I	Campos Sports 3	10.15 A. M.	F. Viveros	Juan Catalán
Submarino II v. Downey I	Campos Sports 2	10.45 A. M.	Ramón L. Herná	Juan Catalán
Tercera División				
White Star II c. Sta Elena III ..	Campos Sports 2	9.30 A. M.	Alfredo Guzmán	Juan Catalán

LIGA INFANTIL DE FOOT-BALL

Copa Leonardo Mella P.				
Wanderer I v. Defensores de Chile I	Magallanes	11 A. M.	Ramón Pino	Ramón Pino
Independencia I c. M. Atlético I ..	Escuela de Artes	11 A. M.	Armando Godoy	Federico Baraho
Santiago I c. Teniente Godoy I ..	Santiago	11 A. M.	Leopoldo Vargas	Leopoldo Vargas
Copa Badminton				
Banco Alemán c. Libertad Star ..	Magallanes	1 1|2 P. M.	S. Verdugo	Raul Laval
Trofeo Bottinelli				
Wanderer II c. Nottingham II ...	Magallanes	10 A. M.	Ramón Pino	Ramón Pino
Independencia II c. M. Atlético II..	Escuela de Artes	10 A. M.	Armando Godoy	Federico Baraho
Santiago II c. Teniente Godoy II	Santiago	10 A. M.	Leopoldo Vargas	Leopoldo Vargas

CICLISMO

LA REUNION DE HOY EN HONOR DE LOS SEÑORES LUIS MANTELLI Y BARTOLO FRUTTERO

ES ORGANIZADA POR EL AUDAX SPORTIVO ITALIANO

Hoy, en los salones del Centro Democrático Italiano, San Isidro 92, a las 7 P. M., los socios del Audax y admiradores de los conocidos deportistas señores Luis Mantelli y Bartolo Fruttero, le ofrecerán una manifestación de aprecio con motivo de sus próximos matrimonios.

Muchos son los méritos de los deportistas nombrados, ya que es reconocida su actuación en las actividades deportivas; el señor Mantelli, antiguo y apreciado ciclista, donde periódicamente ha sostenido con tenacidad los colores de su club que desde el año 1914 con verdadero tesón pudo en breve tiempo ostentar el título de campeón, siendo uno de los "Ases" de las pistas santiaguinas y de recordada actuación en la olimpiada en el Brasil, a donde fué en representación de Chile.

Sr. LUIS MANTELLI.

Campeón olímpico ciclista, en cuyo honor se efectuará hoy la manifestación

Bartolo Fruttero es uno de esos incansables luchadores que creara la rama del foot-ball en el Audax, club que en 1922, tras porfiada lucha, constancia y consejos de este director, supo colocarse en el puesto de honor.

En resumen, una manifestación merecida y justiciera.

Se han adherido numerosos deportistas y amigos de los festejados.

CLUB CICLISTA LIBERTAD MAIPU.— Cita a sesión extraordinaria para hoy Domingo a las 2.30 P. M. en nuestra Secretaría.

LAWN-TENNIS

LOS TORNEOS INTER - CLUBS ORGANIZADOS POR LA ASOCIACION

SE INICIAN EN LA MAÑANA DE HOY EN LAS CANCHAS DE LA TENNIS RIEGE Y DEL CLUB FRANCES

La Asociación de Lawn-Tennis de Chile, con muy buen acuerdo, ha organizado un interesante torneo entre todos los clubs de la capital, cuyas inscripciones se cerraron con todo éxito, pues, harán acto de presencia en la competencia, seis de las principales instituciones de Santiago.

Hoy, a las 9 A. M., se jugará la primera rueda y en ella participarán el Tennis Riege contra el International Sporting Club y el Club Francés contra el Franci Lawn Tennis Club.

De acuerdo con el reglamento que regirá este torneo, los partidos ante indicados deberán verificarse en las canchas del Tenn Riege y del Club Francés, respectivamente.

Los clubs Gath y Chaves y Olimpia jugarán el Domingo 24, la segunda rueda con cada uno de los clubs que venzan hoy.

SIMPATICA MANIFESTACION.— Anoche se llevó a efecto en los comedores de la Federación de Oficiales de Reserva, la comida que con motivo de su onomástico ofrecían a su vice-presidente don Ricardo Middleton, los socios del Club de Sports Chile.

Como quiera que se trata de uno de los fundadores de la institución, persona que se ha captado entre todos sus amigos las más sinceras simpatías, la manifestación resultó interesante bajo todo aspecto.

Se pronunciaron elocuentes brindis que pusieron de relieve el entusiasmo y camaradería reinantes entre todos los socios de la prestigiosa institución.

CIGARRILLOS

BUEN TONO

Sin igual por su precio $ 0.20 CAJETILLA

CITACIONES

Constitución F. C.—Junta general para hoy a las 11 y media A. M. en el local de costumbre, por haber asuntos de mucha importancia que resolver.

Morning Star F. C.—Junta general para hoy a las 10 A. M. en la secretaría, Independencia esquina de Lastra N.o 306.

Por ser tercera citación, se sesionará con el número que asista.

Atlético Galvarino F. C.—Cita a sus socios para hoy a las 9 A. M. en el Parque Cousiño, para seleccionar los equipos.

Independencia F. C.— Cita para hoy en la cancha O'Higgins a la 1 P. M., por asuntos importantes que tratar.

SITIO VENDEMOS

EN BARRIO RECOLETA

con 3,736 metros cuadrados.
Precio de ocasión.

Vargas y Cruz

CASILLA 1111. HUERFANOS 1223. Of. 7.

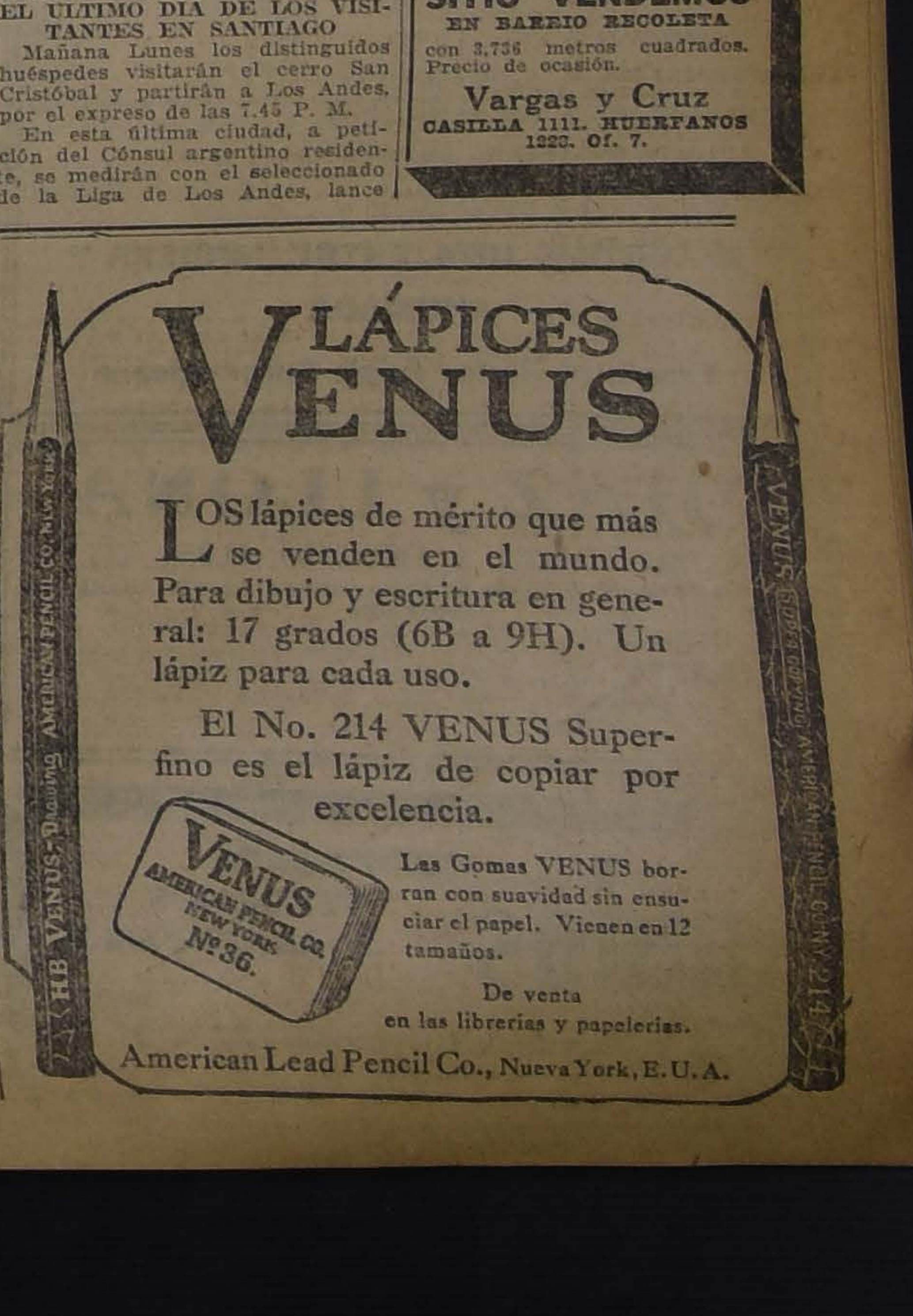

LÁPICES VENUS

LOS lápices de mérito que más se venden en el mundo. Para dibujo y escritura en general: 17 grados (6B a 9H). Un lápiz para cada uso.

El No. 214 VENUS Superfino es el lápiz de copiar por excelencia.

Las Gomas VENUS borran con suavidad sin ensuciar el papel. Vienen en 12 tamaños.

De venta en las librerías y papelerías.

American Lead Pencil Co., Nueva York, E. U. A.

VENUS AMERICAN PENCIL CO. NEW YORK Nº 36.
HB VENUS Drawing AMERICAN PENCIL CO.
VENUS SUPERFINO AMERICAN PENCIL CO. No 214

T U R F

LAS CARRERAS DE LA TARDE DE HOY EN EL CLUB HIPICO

CITOYEN, ISABELINO, ELECTRON Y JARAMAGO, EN EL CLASICO "DANIEL CONCHA S."

Apreciaciones y pronósticos. — Probables montas y competidores. — Resumen de los trabajos de la semana

ALGUNAS OPINIONES DE LA PRENSA

Hoy se realizará la penúltima reunión de Otoño y el programa que se desarrollará, es sólo regular, pues, si restamos el clásico, las demás pruebas, si bien muchas han reunido numerosas inscripciones, son de escasos atractivos.

El estado anormal de la pista será un factor para que los pronósticos se hagan más difíciles, y se produzca más de un dividendo de proporciones.

La prueba clásica del día, la constituye el Premio Daniel Concha S., sobre 3.200 metros, y en la que han conservado su anotación Citoyen, Isabelino, Electrón y Jaramago.

Aún cuando Citoyen es una incógnita para las pistas fangosas, deberá acarrear con la mayoría de las opiniones, y con razón, pues el hijo de Amsterdam, ha demostrado ya cuanto vale.

Es, y lo volvimos a repartir a pesar de que no se sabe como se desempeña en pista anormal, nuestro candidato.

Isabelino, a 10 kilos del pupilo del señor Bouquet, y dada sus aptitudes para el barro, es un peligroso rival, y su triunfo no sería una sorpresa.

En cuanto a los otros dos participantes, hemos de considerar sólo a Electrón, ya que Jaramago, no sabemos que fines pueda perseguir, al haber conservado su anotación.

Electrón, se adjudicó el año pasado este mismo clásico, y la pista se le presenta ahora de perilla, y deberá llegar muy cerca del ganador.

La reunión se inicia con una prueba condicional sobre 1.400 metros, de la que han desertado varios inscritos.

Grampián es nuestro favorito, a pesar de los 61 kilos, pues, sabemos está en muy buenas condiciones, y va prestigiado con la monta de Molina.

Los placées se los dejamos reservados a Xilopie, que se desempeña muy bien en barro, y a Tierra Blanca, que si responde a sus trabajos en privado, debe ser la ganadora.

La segunda prueba está destinada a productos de dos años no ganadores.

Ausente Juicioso, el candidato de más títulos es Montebello, que nuevamente habrá de cerrar con los honores de favorito.

Para escoltarlo en el marcador dejaremos señalados a Kolipi y Elkington.

Viene a continuación, el Premio Unión sobre 1.600 metros, para dos años ganadores hasta de dos carreras.

Entre los anotado nos gusta Joy Bird, que al abandonar su categoría de perdedor lo hizo en muy buena forma. Un candidato temible es Puelche, que ha trabajado muy bien en la semana. Le confiamos el place.

La prueba más concurrida de la tarde, es la 4.a carrera sobre 1.500 metros y en la que puede salir más de una barbaridad.

Nosotros nos hemos decidido por Santa Tecla, que corre muy bien en barro y que descargará tres kilos por ser conducida por aprendiz. El segundo y tercer lugares se los entregamos a dos notabilidades para esta clase de pistas: Shylock y War Queen.

En el handicap siguiente al clásico, sobre 1,100 metros, vemos muy bien colocado a Fácil, que el Domingo último ganó como su nombre lo indica, la prueba de clausura del Chile.

A Whip y Bilanz les asignamos los otros puestos de la tabla.

Finaliza la reunión con una prueba de análogas condiciones que la anterior, en la que no nos extenderemos en mayores comentarios, dado lo difícil que se presenta para resumir nuestro pronóstico en Prisca ganador; Kodak y Zapallar placées.

RESUMEN:

1.a Grampián, Xilopie, T. Blanca.
2.a Montebello, Kolipi, Elkington.
3.a Joy Bird, Puelche.
4.a Santa Tecla, Shylock, War Queen.
5.o Citoyen, Isabelino.
6.a Fácil, Whip, Bilanz.
7.a Prisca, Kodak, Zapallar.

VAN DYCK
Special Cigarettes
Lo mejor que se fuma a 40 cts.
CIA. INGLESA DE TABACOS

PROBABLES MONTAS Y COMPETIDORES PARA LA REUNION DE HOY EN EL CLUB HIPICO

1.a CARRERA — 1,400 METROS

Grampián, 61, A. Molina.
Hyrcanie 61, E. Cáceres.
Jorquera 61, no corre.
Tierra Blanca 59, V. Ramírez.
Brasilera 59, No corre.
La Prensa 59, G. Guerra.
Marcola 59, L. A. Silva.
Praliné 59, no corre.
Xilopie 59, J. Urzúa.
Buen Genio 56, C. Pombet.
José Gener 56, L. H. Huerta.
Jilguero 56, L. A. Zamora.
Jotabeche, 56, M. Araya.
Jaguar 56, O. Contreras.
G. Goutch 56, no corre.
Pochilo 56, no corre.
Garonne 54, L. A. Soto.
Hot Point 54, L. Jopia.
Limávida 54, no corre.

2.a CARRERA — 1,500 METROS

Elckington 54, J. Vergara.
Juglar 54, no corre.
Juicioso 54, no corre.
Montebello 54, V. Jara.
Kolipi 54, O. Contreras.
Paso doble 54, A. Molina.
Go On 52, L. Jopia.
Hablantina 52, L. H. Huerta.
Intuición 52, H. Ramírez.
Parlera 52, J. Urzúa.

3.a CARRERA — 1,600 METROS

Sigma 57, L. A. Huerta.
Insaciable 54, J. Urzúa.
Joy Bird 54, O. Contreras.
Puelche 54, M. Aranda.
Percala 52, M. Núñez.
Ivette 52, P. 2.o Rebolledo.

4.a CARRERA — 1,500 METROS

Shylock, 60, J. F. Bernal.
Santa Tecla 58, L. H. Huerta.
Telinga 58, no corre.
W. Queen 58, R. Hernández.
Alicahue, 57, C. Pombet.
Agosto 57, J. Galaz.
Bastián 57, L. Guzmán.
Forfar 57, L. A. Soto.
H. Clay, 57, E. Rebolledo.
Alava, 55, O. Contreras.
Loma Blanca, D. 2.o López.
Siciliana, 55, R. Ubilla.
Bolero, 54, M. J. Silva.
Gorgonzola, 54, A. Garay.
Chañar 51, no corre.
Curacao 51, V. Covarrubia.
Pasajero, 51, L. A. Lorca.

5.a CARRERA.— 3,200 METROS

Citoyen, 60, J. Vergara.
Isabelino, 50, G. Guerra.
Electrón 45, J. Pinto
Jaramago, 40, J. Urzúa.

6.a CARRERA.— 1,100 METROS

Partiquina, 60, V. Jara.
Madagascar, 58, H. Ramírez.
Náutico 57, J. M. Baeza.
Bilanz, 56, A. Molina.
Whip 56, Armando Silva.
Fácil, 55, M. Pérez.
Poruña, 55, R. Hernández.
Xanthia, 55, J. Vergara.
Alacrán 52, D. 2.o López.
Golosina, 52, M. J. Silva.
Mormon, 51, E. Rebolledo.
Wintergreen, 51, J. Urzúa.
Siciliana, 49, J. Galaz.
Assaye, 48, G. Guerra.
Willibrodo 44, J. Osorio.

7.a CARRERA.— 1,100 METROS

Danger 64, no corre.
Kodak, 58, J. M. Baeza.
Predilecta, 51, G. Guerra.
Octubre, 49, J. Osorio.
Atento, 46, J. Pinto.
Billy White, 45, S. Jiménez.
Pegote, 44, J. Urzúa.
Telinga, 44, L. Agurto.
Indino, 43, F. 2.o Rebolledo.
Prisca, 43, P. Silva.
Zapallar 41, C. Guerra.

RESUMEN DE LOS TRABAJOS EFECTUADOS EN LA SEMANA POR LOS COMPETIDORES DE HOY EN EL CLUB HIPICO

Primera carrera

JOTABECHE.—Jueves. — 1,400 metros, (M. Araya), 1.35, acompañado de Huasito, (C. Guerra), ganando Huasito por medio cuerpo.

POCHILO. — Lunes. — 1,400 metros, (L. Anguita), 1.40.

Segunda carrera

MONTEBELLO. — Lunes. — 1,600 metros, (V. Jara), últimos 1,400 en 1.36 1|5.

KOLIPI.— Lunes. — 1,400 metros (U. Ibarra), 1.43 a voluntad. Jueves.— 1,400 metros, (O. Contreras), 1.38.

GO-ON. — Lunes). —1,400 metros, (aprendiz), 1.36. Jueves. — 1,200 metros, (aprendiz), 1.20 2|5.

INTUICION. — Lunes. —1,400 metros, (aprendiz), 1.40 2|5.

Tercera carrera

SIGMA. — Lunes. —1,400 metros, (aprendiz), 1.43 2|5 al carrerón. Jueves.— 1,400 metros, (L. H. Huerta), 1.38 3|5.

INSACIABLE. — Lunes.—1,600 metros, (J. Urzúa), 1.53 2|5.

PUELCHE. — Lunes.—800 metros, (aprendiz), 53 3|5, acompañado de Pitillo, (Ar. Silva). Repitieron 800 en 53 2|5, llegando ambas veces iguales.

Cuarta carrera

SHYLOCK. — Jueves. — 1,600 metros, (Bernal), últimos 1,400 en 1.40, acompañado de Mary Garden (aprendiz), llegaron iguales. Lunes.— 400 metros, (aprendiz), 26 2|5. Repitieron 400 en 2.6, ganando ambas veces Mary Garden por dos cuerpos.

HENRY CLAY. — Jueves. — 1,400 metros, (E. Rebolledo), 1.40 2|5.

Quinta carrera

CITOYEN. — Lunes.— 1 vuelta y 1.000 metros, (aprendiz), 3.29 3|5. La primera vuelta en 2.22 3|5. Jueves. — 1 vuelta, (J. Vergara), 2.19 2|5 a voluntad.

Sexta carrera

PARTIQUINA. — Lunes.—1,000 metros, (aprendiz), 1.7.

PORUÑA. — Lunes. —700 metros, (L. Agurto), 47 2|5.

ASSAYE. — Jueves. — 1,200 metros, (aprendiz), 1.23.

Sétima carrera

DANGER. — Lunes. — 10
tros, (L. A. Soto), 46 2|5.

ZAPALLAR. — Lunes. —
metros, (Bernal), 51 2|5.

NOTA.—Debido a la espe
bina en las primeras horas
mañana de ayer, no se pu
mar nota de los trabajos
día.

PRONOSTICOS DE LA PR

En conformidad al resulta
tenido en la última reuni
diarios y revistas que dan

Para dominar hombres
Para adivinar el porv
DR. MARUSE
HIPNOTISMO - ESPIRITISMO
Para conseguir amor
Para ganar en el ju

CLUB HIPICO DE SANTIAGO

14.as CARRERAS DE OTOÑO
Domingo, 17 de Junio de 1923

PRIMERA CARRERA, A LA 1.30 P. M.— Premio MENINA.— 1,400 metros.— Para caballos de tres años que no hayan ganado más de una carrera.— Peso: 56 kilos. — Recargo de cinco kilos a los ganadores.— Inscripción: $ 30.— Premio: $ 3,000 al 1.o

PREPARADOR	DUEÑO	NOMBRES	PESO	EDAD	SANGRE	PADRE	MADRE	TRAJE DEL JINETE
I. Yáñez	Jadil	1 **Grampian**	61	3	F	Mustafá	Marakesh	Blanco, banda y g. verde
Av. Muñoz	A. Buzeta	2 **Hyrcanie**	61	3	F	Burlesco	Bombomera	Blanco y lacre en r., g.
J. Dalmau	Barcelona	3 **Jorquera**	61	3	F	Crescendo	Fragilité	Blanco, m. y g. color lis.
C. A. Gómez	C. A. Gómez	4 **Brasilera**	59	3	7|8	Hassard	Sfax	Verde, m. blancas, g. verde
R. Piérola	Tricolor	5 **La Prensa**	59	3	F	Olascoaga	La Gaceta	Azul, m. bl. y cl., g. color
J. Vacaro	Diana	6 **Marcola**	59	3	F	Marcosol	Glenatura	Acero, al y g. lacre
C. Morris	O. Bernstein	7 **Praliné**	59	3	F	Burlesco	Tiara II	Negro, br. y g. col.
A. Cavieres	O. Bernstein	8 **Jaguar**	56	3	F	Last Reason	Teresa	Azul, m. rosadas, g. oro
L. Morán	Alcázar	9 **Tierra Blanca**	59	3	F	Marcosol	Chicana	Negro, braz. faja y g. color
A. Rodríguez C.	F. Marín	10 **Xilopié**	59	3	F	Pimental	Epi d'or	Grosella, estrella crema
F. Peralta	Grenadier	11 **Buen Genio**	56	3	F	Scorpio	Ninon	Verde y lacre en ruedas
Av. Muñoz	Friendship	12 **General Gouch**	56	3	F	Mustafá	Kost	Verde, al. y g. oro
H. Michaels	Liverpool	13 **Jilguero**	56	3	F	Last Reason	Agility	Oro, faja, braz. y g. azul
D. Sandoval	Minerva	14 **José Gener**	56	3	F	Eclair II	Pillita	Celeste, m. bl., braz. g.
F. Rojas	Verderón	15 **Jotabeche**	56	3	F	Eclair II	Las Blancas	Negro, g. verde
E. Emerez	Los Andes	16 **Pochilo**	56	3	F	Pibe	Fatinitza	Blanco, faja, braz y g. azul
I. Espinosa	R. Martínez	17 **Garonne**	54	3	F	Olascoaga	Scotch Lassie	Verde, braz. y g. rosada
J. B. Castro	C. Amaro	18 **Hot Point**	54	3	F	Orwin	Royal Fluch	Granate, m. azulino, g. blan
L. A. Benítez	L. Portales	19 **Limávida**	54	3	F	Lauderdale	Glorie du Chill	Chocolate, braz. y g. oro

SEGUNDA CARRERA, A LAS 2 P. M.— Premio MARTE II.— 1,500 metros.— Para caballos de dos años nacidos en el país que no hayan ganado.— Peso: 54 kilos.— Inscripción: $ 40.— Premio: $ 4,000 al 1.o

PREPARADOR	DUEÑO	NOMBRES	PESO	EDAD	SANGRE	PADRE	MADRE	TRAJE DEL JINETE
Av. Muñoz	Friendship	1 **Elkington**	54	2	F	Ben	Wise Gipsy	Verde, al. y g. oro
F. Guzmán	Kangaroo	2 **Juglar**	54	.	F	Melbourne	Blac Berry	Rosado, braz. y g. blancas
Art. Muñoz	L. A. González	3 **Juicioso**	54	2	31|32	Brasil II	Cybelle	Oro y negro en ruedas
L. A. Figueroa	Villamil	4 **Kolipi**	54	2	F	Last Reason	Cachucha	Rosa seca, g. negra
E. Rodríguez	Macul	5 **Montebello**	54	2	F	Burgomaster	Marcasite	Gris perla y negro en ruedas
I. Espinosa	San Juan	6 **Paso Doble**	54	2	F	Altanero	Moralep	Celeste y castaño en ruedas
E. Fuentes	Ebeache	7 **Go On**	52	2	F	Comisario	Lavabo	Verde oscuro, al. y g. negra
F. Galvan	Limited	8 **Hablantina**	52	2	F	Hors Pair	Skiline	Gris perla, g. negra
Av. González	La Hípica	9 **Intuición**	52	2	F	Burlesco	L'Astrée	Fresa, m. negra g. fresa y
G. Valenzuela	J. Valenzuela	10 **Parlera**	52	2	F	Pirapó	Doncella	Oro, lun. y g. azul

TERCERA CARRERA, A LAS 2.30 P. M.— Premio MIRONA.— 1,600 metros.— Para caballos de dos años ganadores de una o dos carreras.—Peso: 54 kilos.— Recargo de tres kilos a los ganadores de dos carreras.— Recargo extra de tres kilos a los ganadores de un premio clásico o reglamentario.— Inscripción: $ 35.— Premio: $ 3,500 al 1.o

PREPARADOR	DUEÑO	NOMBRES	PESO	EDAD	SANGRE	PADRE	MADRE	TRAJE DEL JINETE
Av. González	La Hípica	1 **Sigma**	57	2	F	El Tango	Atalaya	Fresa, m. negras, g. fresa
A. Rodríguez C.	J. A. Rodríguez	2 **Insaciable**	54	2	F	Burlesco	Delicia	Azul oscuro, m. blancas, g.
J. Cavieres	J. Silva S.	3 **Joy Bird**	54	2	F	Brasil II	Blue Bird	Verde y blanco listado
F. Guzmán	J. Bushell	4 **Puelche**	54	2	F	Olascoaga	Valsouna	Lacre, celeste y verde en
D. Sandoval	D. Urrutia	5 **Percala**	52	2	F	Pirapó	Shynlass	Azul y blanco listado, g.
Av. Muñoz	Friendship	6 **Ivette**	52	2	F	Olascoaga	Gille d'or	Verde, alamares y g. oro

CUARTA CARRERA, A LAS 3 P. M. —Premio MESALINA.— 1,500 metros.— Para caballos de cuatro años y más que no hayan ganado más de $ 20,000.— Peso: 60 kilos.— Descargo de tres kilos a los que no hayan ganado más de $ 15,000 y de seis kilos a los que no hayan ganado más de $ 10,000 y de nueve kilos a los que no hayan ganado más de $ 5,000.— Inscripción: $ 30.— Premio: $ 3,000 al 1.o

PREPARADOR	DUEÑO	NOMBRES	PESO	EDAD	SANGRE	PADRE	MADRE	TRAJE DEL JINETE
J. J. Munita	Ascot	1 **Shylock**	60	5	F	Viraró	Zorika	Oro, m. y g. negra
J. Donati	M. Sáez	2 **Santa Tecla**	58	6	F	March Flowei	Almira	Azul, m. granates, g. oro
E. Emerez	Los Andes	3 **Telinga**	58	4	F	Turin	Peccavi	Blanco, faja, braz. y g. azul
E. Emerez	Los Andes	4 **War Queen**	58	4	F	Pimental	Kirry	Blanco, faja, braz. y g. azul
C. Morris	Albion	5 **Agosto**	57	5	1|2	Siberien	Chilena	Azul, faja y g. naranja
F. Peralta	M. Estay	6 **Alicahue**	57		31|32	Diablo	Chilena	Coral, m. y g. verde
Ab. Luna	C. Muñoz G.	7 **Bastian**	57	5	F	Spedit	Maricotta	Blanco, m. lacres, g. negra
I. Espinoza	San Juan	8 **Forfar**	57	4	F	Pioneer	Partierre	Celeste y castaño en ruedas
R. Valenzuela	Lonquén	9 **Henry Clay**	57	5	F	Eclair II	Pillita	Blanco, m. canario, g. azul
U. Duque	Urbión	10 **Alava**	55	4	F	Constant	Bacha	Salmón, m. y g. verdes
J. Dalmau	Barcelona	11 **Loma Blanca**	55	4	F	Burgomaster	Lhassa	Blanco, m. y g. am. y col.
J. Vigouroux	O. Vigouroux	12 **Siciliana**	55	5	F	Pirapó	Contadina	Verde, m. y g. negras
M. Vargas	G. Vallespir	13 **Bolero**	54	5	F	Fio	La Danse	Negro y colorado.
A. Allen	El Desvío	14 **Gorgonzola**	54	4	F	Edward Low	Burla	Blanco, braz. celestes.
A. Huerta	Fierro Viejo	15 **Chañar**	51	5	F	Crescendo	Balaustrada	Oro, braz. y g. granates
C. Pérez	C. Cisternas	16 **Curacao**	51	7	F	Jou Pou	My Gall	Celeste, m. rosadas, g. negra
O. Fuenzalida	R. Armas	17 **Pasajero**	51	4	1|2	Meltonian	Chilena	Rosado, m. y g. habano.

QUINTA CARRERA, A LAS 3.30 P. M.—Premio DANIEL CONCHA SUBERCASEAUX (clásico).—3,200 metros.— Para tres años y más.— Handicap limitado entre 60 y 45 kilos.—Inscripción: $ 40.—Ratificación: $ 40 el Lunes antes de la carrera. — Premio: $ 8,000 al primero

PREPARADOR	DUEÑO	NOMBRES	PESO	EDAD	SANGRE	PADRE	MADRE	TRAJE DEL JINETE
P. Boncerio	E. Bouquet	1 **Citoyen**	60	4	F	Amsterdam	Coral	Blanco y azul en ruedas, g.
D. Sandoval	G. Angulta	2 **Isabelino**	50	3	F	El Tango	Isabela	Oro viejo, puñ. y g. blancas
R. Vega	Importación	3 **Electrón**	45	4		Cuyano III	Santa Elena II	Oro, faja y g. negras.
F. Guzmán	Las Zorras	4 **Jaramago**	45	4	F	Ben	Mellín	Colorado.

SEXTA CARRERA, A LAS 4 P. M.—Premio MADELON.—1,100 metros.—Para caballos que hayan ganado más de $ 10,000.—Handicap—Inscripción: $ 30.—Premio: $ 3,000 al 1.o

PREPARADOR	DUEÑO	NOMBRES	PESO	EDAD	SANGRE	PADRE	MADRE	TRAJE DEL JINETE
H. Michaels	Silvergreen	1 **Partiquina**	60	3	F	Pibe	Delfa	Plata, lun. y g. verdes
C. Lacaille	A. Oliva	2 **Madagascar**	58	3	F	Burgomaster	Alucema	Azul, faja, m. y g. oro
Al. Zúñiga	Al. Zúñiga	3 **Náutico**	57	4	1|2	Siberien	Chilena	Habano, barz. y g. lacres
A. Huerta	Lycaso	4 **Bilanz**	56	4	F	Filipo	Villa María	Morado, negro y bl. en
F. Guzmán	D. J. Lyon	5 **Whip**	56	4	F	Pimental	Vidalita	Turquesa, m. y g. blancas
C. Pérez	J. Basso	6 **Fácil**	55	5	F	Edward Low	Celeste	Verde nilo, m. crema, g.
E. Bemerez	L. Devenas	7 **Poruña**	55	3	F	Pirapó	Doncella	Oro, braz. y g. negros
L. Devenas	L. Silva	8 **Xanthia**	55	3	F	Olascoaga	Glossary	Azul, m. am., g. tricolor
R. Amaro	2 de Octubre	9 **Alacrán**	52	4	3|4	Rodilard	Djenan	Blanco, braz. y g. celestes
J. B. Ramírez	J. B. Ramírez	10 **Golosina**	52	5	F	Melbourne	Oranaise	Azul, cuello, puñ. y g. negros
J. M. Leiva	J. A. Toro	11 **Mormón**	51	6	F	Mehari	Soirée	Heliotropo, cruz y g.
Art. Rodríguez	F. Marín	12 **Wintergreen**	51	4	F	Olascoaga	Noguette	Grosella, estrella crema.
J. Vigouroux	O. Vigouroux	13 **Siciliana**	49	5	F	Pirapó	Contadina	Verde, m. y g. negras.
R. Cárdenas	Amsterdam	14 **Assaye**	48	5	F	Barsac	Lamballe	Naranja, lun. y g. negros
E. Muñoz	D. Olea	15 **Willibrodo**	44	6	7|8	Le Roy D'ys	Juguetona	Salmón y verde por mitad.

SETIMA CARRERA, A LAS 4.30 P. M.—Premio MANETTE.—1,100 metros.—Para caballos que hayan ganado más de $ 10,000.—Handicap —Inscripción: $ 30.—Premio: $ 3,000 al 1.o

PREPARADOR	DUEÑO	NOMBRES	PESO	EDAD	SANGRE	PADRE	MADRE	TRAJE DEL JINETE
Espinoza	San Juan	1 **Danger**	64	3		Hassard	Alida	Celeste y castaño en ruedas
P. Polanco	El Anguita	2 **Kodak**	58	3	F	El Tango	Kelleness	Blanco, al., m. y g. oro
O. Fuenzalida	U. Verdugo	3 **Predilecta**	51	4	15|16	Meltonian	Valdramina	Verde, est. rosada.
C. Ruz	C. Ruz	4 **Octubre**	49	4	F	Siberien	Cesira	Rosado, m. amarillo, g. azul
F. Villa	Pelendón	5 **Atento**	46	5	F	Riesco	Intención	Amarillo, m. am. y
J. Celpa	Good Luck	6 **Billy White**	45	3	31|32	Defensor	Maya White	Negra, lunares oro.
M. Reyes	S. Agliati	7 **Pegote**	44	5	F	Pirapó	Shylasa	Blanco, lun. lacres, g.
E. Emerez	Los Andes	8 **Telinga**	44	4		Turin	Peccavi	Blanco, braz., faja y g. azul
R. Díaz	J. A. Leyton	9 **Indino**	43	4	F	Etolo	Kosima	Amarillo claro, g. turquesa
H. Michaels	Viña del Mar	10 **Prisca**	43	3	F	Pirapó	Shylass	Azul mar., m. solf. g.
A. Huerta	Constancia	11 **Zapallar**	41	5	F	Pioneer	Azalea	Azul osc., al. oro, g. negra

PRONOSTICOS DE ALGUNOS DIARIOS Y REVISTAS PARA LA REUNIÓN DE LA TARDE DE HOY EN EL CLUB HIPICO

DIARIOS Y REVISTAS	1.a carrera	2.a carrera	3.a carrera	4.a carrera	5.a carrera	6.a carrera
"La Nación"	Grampián Xilopié Tierra Blanca	Montebello Kolipi Elkington	Joy Bird Puelche	Santa Tecla Shylock War Queen	Citoyen Isabelino	Fácil Whip Bilanz
"Los Tiempos"	Tierra Blanca Grampián Xilopié	Montebello Kolipi Elkington	Joy Bird Puelche	Santa Tecla War Queen Shylock	Isabelino Citoyen	Fácil Whip Poruña
"La Huasca"	Tierra Blanca Jaguar Hircania	Montebello Intuición Elkington	Sigma Percala	Alava War Queen Santa Tecla	Citoyen Isabelino	Fácil Poruña Bilanz
"La Fija"	Xilopié Hyrcanie Hot Point	Juicioso Montebello Elkington	Sigma Puelche	Santa Tecla War Queen Bastián	Isabelino Citoyen	Fácil Poruña Náutico
"Deutsche Zeitung"	Grampián La Prensa Hot Point	Intuición Elkington Montebello	Ivette Puelche	Shylock Siciliana War Queen	Electrón Citoyen	Whip Alacrán Xanthia
"La Tarde"	Grampián Hot Point Xilopié	Kolipi Montebello Elkington	Puelche Joy Bird	War Queen Alava Santa Tecla	Isabelino Citoyen	Whip Poruña Bilanz
"Ka-ka-ra-ká"	Hot Point Xilopié Tierra Blanca	Intuición Montebello Juicioso	Puelche Sigma	War Queen Santa Tecla Bastián	Citoyen Isabelino	Willibrodo Fácil Poruña

FARMACIA DE LARA
ABRE HOY
DIA Y NOCHE
DELICIAS 1286 : : TELEF. 508

Gran Realización de Impermeables

Por cuenta de Fábrica liquidaremos un gran surtido de IMPERMEABLES para caballeros, señoras y niños.

— HAY —

IMPERMEABLES para caballeros, muy buena clase, a $ 18.00
ABRIGOS de gabardina impermeable, valían $ 260, solamente a 102.50
IMPERMEABLES de goma vulcanizada, valían 142 pesos, a 56.00
IMPERMEABLES de lana con seda, a 87.50
IMPERMEABLES para señoras, desde 75.00
CAPITAS para colegiales, muy buena clase, todos tamaños, desde 27.50

AGUSTINAS 1074, ENTRE BANDERA Y AHUMADA

Frente al Banco Anglo-Suramericano

Vistase Ud.
En la Sastrería
Avendaño Hnos
AHUMADA 20 Y 160
y vestirá elegante con muy poco dinero

$ 16
ANAFES ELECTRICOS
muy prácticos para familias; sirven a la vez de calentadores.
ECONOMIZAN TIEMPO Y DINERO
Casa FALCONI, Estado 48
J-17

Fideos "Basso"
VALPARAISO
garantido de pura sémola.
Ventas por mayor y menor.
MORANDE 730 — TELEFONO 3770
Despachamos para familias, cajoncitos de 1 kilo, en tipos surtidos a elección.

DIAZ y LLONA
LUIS DIAZ GARCES y FERNANDO LLONA CUEVAS
AGENTES DE NEGOCIOS Y CORREDORES DE LA BOLSA DE COMERCIO
HUERFANOS 1165. — TELEFONO 14, CENTRAL
Se encargan de la compra y venta de acciones, bonos, títulos de créditos y propiedades raíces, contratación de préstamos hipotecarios, consolidación y conversión de deudas y administración de bienes en general.

Fundos
COMPRAMOS, VENDEMOS Y ARRENDAMOS
EN TODAS LAS ZONAS
VARGAS Y CRUZ Huérfanos 1223. Of. 7.
FEDERICO VARGAS G. CARLOS CRUZ SANTA MARIA

Fundo Vendemos
EN MOLINA
Dista 6 kilómetros del pueblo 240 cuadras planas, regadas de trumaos gruesos, limpios, sin piedra ni zarzamora. Buenas casas de habitación, bodegas, galpones, posesiones de inquilinos.
Para el pago se dan toda clase de facilidades.
Vargas y Cruz
CASILLA 1111. HUERFANOS 1223. Of. 7.—FEDERICO VARGAS G. CARLOS CRUZ SANTA MARIA.

ERRAZURIZ SIMPSON & Co.

PARA ENTREGA INMEDIATA

FIERRO GALVANIZADO liso "Apollo" números 24, 27, 28, 29 y 30.
FIERRO NEGRO liso "Eagle", en todos números.
FIERRO GALVANIZADO acanalado para techo, "Apollo" (Americano).
FIERRO NEGRO acanalado para techo, número 24.
FIERRO GALVANIZADO acanalado para techo, "Globe" (Inglés).
FIERRO NACIONAL en barras, redondo, cuadrado y plano.
FIERRO CARNEIGE importado, en barras, redondo, cuadrado y plano.
FIERRO EN VI GAS, canales, tees, doble tees, ángulo, etc.

ALAMBRE: NEGRO, GALVANIZADO Y DE PUAS

CONSULTE NUESTROS PRECIOS ANTES DE EFECTUAR SUS PEDIDOS.
TELEFONO INGLES 2713-14 y 2755.—CASILLA 715.—Telegramas: ESICO.
J-15

cos para ambos hipódromos, han edado en la siguiente situación:

Club Hípico

		G.	P.
1	Las Ultimas Noticias.	32	118
2	La Nación.	31	114
3	El Mercurio.	31	113
4	Los Tiempos.	30	125
5	El Sapo.	29	103
6	El Pronóstico.	27	114
7	El Diario Ilustrado.	27	111
8	La Fija.	27	103
9	La Patrie.	27	102
10	La Tarde	24	104
11	Kakaraká.	22	101
12	La Huasca.	21	112
13	Deutsche Zeitung.	16	84

Hipódromo Chile

		G.	P.
1	Los Tiempos.	21	102
2	La Huasca.	20	102
3	El Pronóstico.	18	105
4	La Patrie.	18	94
5	El Diario Ilustrado.	16	88
6	El Mercurio.	15	74
7	El Sapo.	14	78
8	Las Ultimas Noticias.	13	95
9	La Fija.	13	92
10	La Nación.	12	97
11	La Tarde	12	89
12	Deutsche Zeitung.	12	67

Calefacción Central

Estamos listos para ejecutar sus órdenes por instalaciones de cualquier magnitud.

CASA SANTIAGO WEBB & CO.

ESTADO 156-170 :-: CASILLA 1767 :-: TELEFONO INGLES 3176|3177

HIPODROMO CHILE

LAS CARRERAS DE LA MAÑANA DE HOY

Apreciaciones y pronósticos

Las siete carreras que componen el programa de la mañana de hoy en el Hipódromo Chile, son interesantes y aunque deben haber muchos retiros por el estado fangoso de la cancha, no creemos que le resten mucha novedad a las diferentes pruebas.

En el premio Pastel, sobre 900 metros, con que se abre la reunión, nos parece que Brasilera es la carta de más prestigio, pues está muy buena, carga un peso conveniente y corre bien en barro. Es nuestra favorita, dejando para los placees a Churrumbela y Mollaca.

Entre los 21 competidores que disputarán la segunda carrera sobre 900 metros, creemos que Fiero se destaca después de su segundo puesto detrás de Márida, en que partió sumamente mal.

Los más serios enemigos del hijo de Ogro son Atlética y Fantomas a los que confiamos la defensa de los placees.

Con los caracteres de una fija se presenta Rintintín en los 1,500 metros del premio Púa. Al pupilo del stud Buen Ojo deben escoltarlo Abrantes y Singoala, que son nuestros candidatos para los placees.

Un verdadero rompe cabezas es la 4.a carrera sobre 900 metros, donde deben contar con las más altas cotizaciones Navira, War Paint Acalia, Márida, Hesperia, Glacé, Saltarella y Costo.

De ellos nosotros somos partidarios de War Paint, pues se ha visto muy ligero en sus aprontes. Para los placees optarémos por Navira y Márida.

Ocupa el 5.o lugar en el programa el premio Pupila, sobre 1.500 metros, donde nos gusta para el puesto de honor Campoamor, pues sabemos que está muy bueno.

El segundo lugar se lo dejaremos a Polín, cuyo triunfo del Domingo nos ahorra mayores comentarios, y el tercer puesto se lo asignamos a Riodina, muy buena barrera.

Se nos informa que Atento correra en el Hipódromo Chile, y si es así hay que convenir que es muy difícil ganarlo en los 1.500 metros del premio Pillete.

Para los puestos siguientes de la tabla somos partidarios de Fimar y Chacolí, dos buenos elementos para pistas anormales.

Con el premio Pilar, sobre 900 metros se clausura la reunión, donde no correrá Provenza.

Sin mayores comentarios diremos que Asturiano, Retorta y Costino son nuestros favoritos en el orden indicado.

RESUMEN

1.a Carrera: Brasilera, Churrumbela y Mollaca.

2.a Carrera: Fiero, Atlética y Fantomas.

3.a Carrera: Rintintín, Abrantes y Singoala.

4.a Carrera: War Paint, Navira y Márida.

5.a Carrera: Campoamor, Polín y Riodina.

6.a Carrera: Atento, Fimar y Chacolí.

7.a Carrera: Asturiano, Retorta y Costino.

NOTICIAS DIVERSAS

Remate en el Hipódromo Chile. —Después de disputarse la 4.a carrera en la mañana de hoy en el Hipódromo Chile, será puesto en remate por liquidación de sociedad el potrillo José I, 3 años, fina sangre, por Don Pedro y Camargo.

PROBABLES MONTAS Y COMPETIDORES PARA LAS CARRERAS DE LA MAÑANA DE HOY EN EL HIPODROMO CHILE

1.a CARRERA. — 900 METROS

Lea 62, M. J. Silva.
Asiático, 60, N. N.
Mollaca, 59, E. Canales.
Talaris, 56, A. Villagra.
Churumbela, 54, N. N.
Foca, 53, R. Acuña.
Naveta, 53, C. Pombet.
Brasilera, 52, A. Garay.
Larva, 50, E. Cáceres.
Rosalila, 48, N. N.
Potasa, 47, O. Contreras.
Principichesca, 47, C. Santana.
Cherry Whisky, 46, J. Ibarra.
Activo, 46, J. Pinto.
Cloé, 46, P. Olguín.
Col, Maduro, 45, L. Morgado.
Xois, 45, A. Sánchez.
Honduras, 44, S. Jiménez.

2.a CARRERA. — 900 METROS

Sacarina, 63, L. Carrasco.
Demanda, 60, N. N.
His Lordship, 58, E. Canales.
Boulevard, 56, H. Ramírez.
Rime, 53, J. Galaz.
Fantomas 53, C. Pombet.
Madamo, 52, R. Acuña.
Job, 51, L. H. Huerta.
Fiero, 49, G. Guerra.
Popy, 49, L. Zamora.
Aceituna, 48, E. Aguilera.
Chufleta, 48, S. J. Pinto.
Fraulein, 48, S. Jiménez.
Name, 47, A. Venegas.
Atlética, 47, O. Contreras.
Jota, 46, C. Santander.
Coirón, 46, L. Morgado.
Felicity, 46, J. Urzúa.
Finlandia, 44, N. N.
Juanilla, 42, J. Ibarra.
Jettatura, 40 P. Rebolledo.

3.a CARRERA.— 1,500 METROS

Alejo, 60, N. N.
Rintintín, 56, H. Ramírez.
Willibrodo, 56, A. Garay.
Pasajero, 55, J. Vergara.
Mamarracho, 53, O. Contreras.
Chañar, 50, L. H. Huerta.
Holgazán, 50, J. Urzúa.
Aceituna, 49, E. Aguilera.
Singoala, 48, E. Cáceres.
Lacombe, 47, G. Valencia.
Maraca 46, N. N.
Abrantes, 45, R. Henríquez.
Gallión, 45, S. Jiménez.
Brasilera, 43, A. Sánchez.
Hellium, 45, L. Morgado.
Gaitero, 42, J. Pinto.
Omar, 40, N. N.
Mamadeira, 40, J. A. Lorca.

4.a CARRERA. — 900 METROS

Barsaquito, 59, A. Godoy.
Ronzal, 57, J. Galaz.
Navira, 56, M. J. Silva.
War Paint, 55, A. Garay.
Acalia, 55, N. N.
O. Bleu, 54, S. Quiroz.
Márida, 51, J. Oregón.
Hesperia, 51, G. Guerra.
José I. 49, R. Acuña.
Minorú, 48, J. Urzúa.
Turquestán, 48, L. Zamora.
Joselito, 48, N. N.
Trigo, 47, J. Pinto.
Glacé, 47, C. Santander.
Saltarella, 47, E. Cáceres.
Prothos, 45, P. Rebolledo.
Pepa de Oro, 43, A. Sánchez
Costo, 40, N. N.

5.a CARRERA. — 1,500 METROS

Campoamor, 62, A. Godoy.
Carranza, 60, J. Vergara.
Veldora, 55, J. Oregón.
Merengue, 55, M. J. Silva.
Riodina, 54, O. Contreras.
Imbroglio, 54, L. Carrasco.
Samaniego, 53, C. Pombet.
Xenil, 52, Ar. Silva.
Polín, 52, G. Guerra.
Wisconsin, 51, L. Zamora.
Sovereing, 50, A. Garay.
Gorgonzola, 49, S. Jiménez.
La Valliére, 48, R. Ubilla.
Praliné, 47, A. Sánchez.
Negro, 46, L. Morgado.
Francesita, 45, C. Santander.
Danaide, 45, N. N.
Pavlowa, 44, M. Núñez.
Injuria, 40, P. Rebolledo.

6.a CARRERA. — 1,500 METROS

Picacho, 60, J. Bernal.
Minneápolis 58, no corre.
Atento, 56, J. Vergara.
Ice, 54, L. Carrasco.
Xanthia, 51, Ar. Silva.
Detonación, 51, J. Oregón.
Barsaquito, 49, J. Urzúa.
Herodes, 59, G. Guerra.
Iriarte, 50, C. Santander.
Gentilhomme, 50, M. J. Silva.
Chacolí, 49, O. Contreras.
Papamoscas, 49, N. N.
Dover, 48, J. Pinto.
Fimar, 48, S. Jiménez.
Frangollo, 47, A. Sánchez.
Navira 45, no corre.

7.a CARRERA. — 900 METROS

Pistacho, 61, A. Godoy.
Asturiano, 58, M. Pérez.
Provenza 54, no corre.
Toldilla, 53, G. Guerra.
Detonación, 53, N. N.
Xerosis, 52, H. Ramírez.
Toreador, 48, C. Santander.
Ancoa, 47, I. Muñoz.
Costino, 46, O. Contreras.
Coli, 46, M. Núñez.
Sovereing, 45, A. Sánchez.
Mormón, 44, N. N.
Scoladina, 43, I. Ibarra.
Retorta, 42, P. Rebolledo.

EL REY
DE LOS
CIGARRILLOS
HABANOS
$1.20
CAJETILLA
THE
MONARCH

HIPODROMO CHILE

Domingo 17 de Junio de 1923
4.as CARRERAS DE OTOÑO

PREPARADOR	DUEÑO	NOMBRES	PESO	EDAD	SANGRE	PADRE	MADRE	TRAJE DEL JINETE
PRIMERA CARRERA, A LAS 8.45 A. M.—Premio PASTEL. — Omnium handicap. — Inscripción: $ 15.— Premio: $ 1,500 al 1.o. — Distancia: 900 metros								
J. A. Castro	J. Borda	1 **Lea**	62	3	F	Celso	Rrepresalia	Naranja y celeste en ruedas
J. Hante	Progreso	2 **Asiático**	60	6	1/2	Saint Andrew	Chilena	Gris perla, braz. verdes
J. S. Navarro	Rosicler II	3 **Mollaca**	59	4	F	Crescendo	Puma II	Amar., rosado, morado
D. López	Verderón	4 **Talaris**	56	4	3/4	Turín	Inesita	Negro, G. verde
R. Pastene	M. A. Benavente	5 **Churumbela**	54	5	F	Marte II	Zizí	Azul turquesa, M. oro, G. blanca
J. Vigoroux	O. Vigoroux	6 **Foca**	53	4		Old Boy	Alacrity	Verde, M. y G. negra
O. Fuenzalida	U. Verdugo	7 **Naveta**	53	4	7/8	Alanés	20 de Febrero	Verde est. rosada
C. A. Gómez	C. A. Gómez	8 **Brasilera**	52	3	7/8	Hasard	Sfax	Verde, M. blanca, G. verde
Art. Muñoz	O. Díaz V.	9 **Larva**	50	3	F	Simonn	Mayfair	Verde, faja colorada
L. Araya	L. Araya	10 **Rosalila**	48	3	1/2	Scotlands Pri	Chilena	Lacre, M. y G. morada
A. Rodríguez G.	J. Salas	11 **Potasa**	47	3	7/8	Pirapó	Soberbia	Azul mar., M. y G. lilas
E. Escobar	L. Muzzio	12 **Principichesca**	47	3	F	Pibe	Dogaresse	Verde, M. blancas, G. lacre
L. A. Urbina	E. Maldonado	13 **Cherry Whisky**	46	5	F	Barsac	Scented Dogrose	Celeste, M. y G. lacres
J. B. Molina	A. Ulloa	14 **Activo**	46	5	3/4	El Tango	Cacarela	Amar., M. azules, G. negra
E. Muñoz	Piccadilly	15 **Cloé**	46	3	F	Burlesco	Altona	Tango y café listado, G. café
C. Morris	Albión	16 **Colorado Maduro**	45	3	1/2	Siberien	Chilena	Azul faja naranja.
R. Ramírez	Imposible	17 **Xoix**	45	3	F	Olascoaga	Anónima	Amar. y neg. list., M. bl., G. negra.
A. Allen	Los Montes	18 **Honduras**	44	5	F	Crescendo	Bluff	Lila oscuro
SEGUNDA CARRERA, A LAS 9,15 A. M. — Premio PILILO. — Omnium handicap. — Inscripción: $ 15. — Premio: $ 1,500 al 1.o. — Distancia: 900 metros								
J. A. Castro	J. Navarro	1 **Sacarina**	63	7	1/2	Sir Samuel	Chilena	Lacre y verde en ruedas
J. de la Cerda	O. Vigouroux	2 **Demanda**	60	6	F	Mead	Shilyne	Verde, M. y G. negra
V. Herrera	J. Basso	3 **His Lordship**	58	6	F	Altanero	Bonnie Lassie	Verde nilo, M. crema, G. lacre
Av. González	La Hípica	4 **Boulevard**	56	3	F	Pimental	Vis a Vis	Fresa, M. neg., G. fresa y negra
J. S. Navarro	Sementales	5 **Rime**	53	3	F	Rosicler II	Bambo	Amar., rosado, morado
Sdo. Silva	Las Czardas	6 **Fantomas**	53	4	3/4	Faneo	Cuyanita	Lacre, al. braz. y G. acero
J. B. Molina	P. Leiva	7 **Madamo**	52	4	A.A.	Sea Blaze	Ain Zara	Granate, M blan., G. granate
A. Huerta	E. Molina	8 **Job**	51	3	F	Last Reason	Olita	Azulino cruz perla
E. Delgado	Ogro	9 **Fiero**	49	3	1/2	Ogro	Chilena	Concho de vino y oro en ruedas
E. Escobar	Santa Luisa	10 **Poppy**	49	9	F	Pibe	Guinea	Lacre y oro list., G. lacre
A. Aguilera	J. Berríos	11 **Aceituna**	48	6	F	Duc d'Albe	Antiopa	Maíz, pu. neg., G. rosada
O. Fuenzalida	U. Verdugo	12 **Chufleta**	48	4	1/2	Accidente	Chilena	Verde est. rosada
R. Cárdenas	A. Rosselot	13 **Praulein**	48	3	F	Longchamp	Souchez	Verde manzana, braz. y G. negra
C. Ruz	C. Ruz	14 **Name**	47	4	15/16	Cronwell	Syrius	Rosado, amarillo, morado
J. Rojas	E. Cifuentes	15 **Atlética**	47	5	1/2	Huechun	Chilena	Rosado, cue., pu. y G. negra
F. Corvalán	S. Guerra	16 **Jota**	46	4	1/2	Scarron	Chilena	Oro cruz negra, M. y G. oro
Al. Zúñiga	A. Giagnoni	17 **Coirón**	46	4	1/2	Vite	Chilena	Rosado y verde por mitad, G. negra
A. Rodríguez	F. Marín	18 **Felicity**	46	4	F	Duckenfield	Admiration	Grosella est. crema
R. Amaro	J. Valenzuela	19 **Finlandia**	44	5	F	Marte II	Hosanna	Oro cruz lacre, G. blanca
C. A. Gómez	María	20 **Juanilla**	44	42	F	Etolo	Epopeya	Colorado y negro en medio, G. neg.
R. Díaz	H. Candia	21 **Jettatura**	40	3	F	Last Reason	La Nonita	Azul eléct., braz. y G. oro
TERCERA CARRERA, A LAS 9.45 A. M. — Premio PUA. — Omnium handicap. — Inscripción: $ 20. — Premio: $ 2,000 al 1.o. — Distancia: 1,500 metros								
J. Vigoroux	O. Vigouroux	1 **Alejo II**	60	7	F	Saint Wolf	Abeja II	Verde, M. y G. negra
R. Ramírez	Buen Ojo	3 **Rintintín**	56	4	F	Stolypin	Rhe	Solferino, braz. y G. negra
E. Muñoz	D. Olea	3 **Willibrodo**	56	6	7/8	Le Roi d'ys	Juguetona	Salmón y ver. por mitad
O. Fuenzalida	R. Armas	4 **Pasajero**	55	4	1/2	Meltonian	Chilena	Rosado, M. y G. habano
L. A. Benítez	L. Portales V.	5 **Mamarracho**	53	3	F	Lauderdale	Hechizada	Chocolate, braz. y G. oro
A. Huerta	Fierro Viejo	6 **Chañar**	50	5	F	Crescendo	Balaustrada	Oro, braz. y G. granate
A. Luna	F. Romero	7 **Holgazán**	50	5	F	Jach's Green	Riviera	Guinda, M. blanc., G. verde esm.
A. Aguilera	J. Berríos	8 **Aceituna**	49	6	F	Duc d'Albe	Antiope	Maíz, pu. neg., G. rosada
Art. Muñoz	Lonquimay	9 **Singoala**	48	4	F	Asturiano	Delight	Negro, faja y G. oro
E. Orellana	L'Aiglón	10 **Lacombe**	47	6	F	L'Aiglón	Silesia	Amarillo, G. chocolate
S. Suárez	H. Arriagada	11 **Maraca**	46	4	7/8	Lovelace	Scintilla	Champaña, M. azulino
Av. González	Av. González	12 **Abrantes**	45	3	F	Altanero	Húngara	Verde estrella blanca
E. Escobar	Santa Luisa	13 **Gallion**	45	4	F	Melbourne	Calcutta	Lacre, M. lacre y oro list., G. lacre
M. Vargas	J. Vallerpir	14 **Hellium**	45	5	F	Eclair II	Merry Hackle	Negro, G. colorada
C. A. Gómez	C. A. Gómez	15 **Brasilera**	43	6	7/8	Hasard	Sfax	Verde, M. blancas, G. verde
J. Garay	Progreso	16 **Gaitero**	42	6	F	Jach's Green	Ponzoña	Gris perla, braz. verdes
R. Espejo	Arribano	17 **Omar**	40	6	F	Oviedo	Roseate Hue	Verde y salmón listado
S. Pavez	D. Amaro	18 **Mamadeira**	40	4	F	Crescendo	Ballotage	Turquesa, G. marrón
CUARTA CARRERA, A LAS 10.15 A. M.— Premio PIRATA.— Omnium Handicap.— Inscripción: $ 15.— Premio: $ 1,500 al 1.o— Distancia: 900 metros								
A. Rodríguez	Detonación	1 **Barsaquito**	59	5	F	Barsac	Orgullosa	Blanco, m. azules, g. lacre
J. S. Navarro	C. Silva	2 **Ronzal**	57	3	F	Rosicler II	Amusette	Blanco
J. A. Castro	J. Borda	3 **Navira**	56	4	F	Viraró	Navy	Naranja y celeste en ruedas
J. Garay	Progreso	4 **War Paint**	55	4	F	Pioneer	Rafale	Gris perla, braz verdes
G. de la Cerda	G. de la Cerda	5 **Acalia**	55	5	F	Buchardo	Artemisa	Rosado, lunares azules
U. Núñez	M. Silva	6 **Oiseau Bleu**	54	6	F	Oviedo	Morondonga	Lacre y negro por mitad
A. Zúñiga	P. Sacco	7 **Márida**	51	4	31/32	Stolypin	Namobuena	Bronce, m. y g. morado
E. Molina	El Milagro	8 **Hesperia**	51	5	F	Eclair II	Ormodia	Salmón, lun. negros, g. blanca
J. Vigoroux	O. Vigoroux	9 **José I**	49	3	F	Don Pedro II	Camargo	Verde, mil y g. negra
Ab. Luna	G. Rivera	10 **Minorú**	48	5	F	Burgomaster	Alucema	Marrón, m. y g. ladrillo
Sdo. Silva	L. Lois	11 **Turquestán**	48	6	A. A.	Turín	Crasher	Blanco, faja negra y lacre
O. Fuenzalida	Longchamps	12 **Joselito**	48	3	F	Saint Mead	Bluff	Oro y morado por mitad
O. Fuenzalida	U. Verdugo	13 **Trigo**	47	4	F	Siberién	Picaresca	Verde, est. rosada
R. Amaro	J. Valenzuela	14 **Glacé**	47	3	3/4	Celso	Vaselina	Oro, cruz lacre, g. blanca
Art. Muñoz	Cunulpa	15 **Saltarella**	47	6	F	Trefle	Escalerilla	Blanco, rosado, blanco
R. Díaz	H. Rojas	16 **Prothos**	45	4	F	Pibe	Kelat	Oro, cintura azul
S. Pavez	A. del Pedregal	17 **Popa de Oro**	43	4	7/8	Rodilard	Martha	Blanco y guinda por mitad
J. Rojas	A. B. C.	18 **Costo**	40	5	3/4	Constant	Angina	Colorado, m. y g. negras
QUINTA CARRERA, A LAS 10.45 A. M.— Premio PUPILA.— Omnium Handicap.— Inscripción: $ 20.— Premio: $ 2,000 al 1.o— Distancia: 1,500 metros								
A. Rodríguez	Detonación	**Campoamor**	62	7	F	Pioneer	Transmute	Blanco, m. lacres, g. azul
R. Pastene	A. Tapia	2 **Carranza**	60	7	F	Jou Jou	Sabandija	Negro, m. naranja, g. blanca
E. Muñoz	Santiago	3 **Veldora**	55	5	31/32	Olascoaga	Pierrette	Verde, cruz azul
R. Ramírez	A. León A.	4 **Merengue**	55	6	F	Obrizo	Mermaid	Solferino, adornos negros
U. Duque	Urbión	5 **Riodina**	54	6	F	March Flowe	Armida	Salmón, m. y g. verdes
U. Madariaga	J. Flores	6 **Imbroglio**	54	4	3/4	Filipo	Irma	Celeste y bl. en ruedas, g. rosada
C. Morris	J. T. Carrión	7 **Samaniego**	53	5	7/8	Sir Samuel	Euskara	Paja, cruz verde
L. Devenas	L. Devenas	8 **Xenil**	52	3	F	Olascoaga	Athis	Azul, m. amarilla, g. tricolor
R. Díaz	R. García	9 **Polín**	52	3	F	Pibe	Chilena	Negro, g. bronce
E. Molina	El Milagro	10 **Wisconsin**	51	4	F	Olascoaga	Wausbeck	Salmón, lun. negros, g. blanca
P. P. Cancino	R. Pinto	11 **Sovereing**	50	3	F	Prestige	Kermesse	Café, cintura y g. paja
A. Allen	El Desvío	12 **Gorgonzola**	49	4	F	Edward Low	Buria	Blanco, braz. y g. celestes
L. Navarro	J. A. Donoso	13 **La Valliére**	48	6	F	Fio	Lotería	Amarillo, granates, verde
J. Cavieres	O. Bernstein	14 **Praliné**	47	3	F	Burlesco	Chicana	Negro, faja, braz. y g. colorada
C. Morris	Seudónimo	15 **Negro**	46	3	F	Siberién	Fille du Soleil	Azul y oro en ruedas, g. az. b. oro
F. Corvalán	S. Guerra	16 **Francesita**	45	4	F	Rolando II	Galejade	Rosado, cuello, puñ. y g. negra
A. Zúñiga	L. Olivares	17 **Danaide**	45	3	F	Saint Andreu	Roman Light	Oro, azul y lacre en círculos
M. Escobar	M. A. Troncoso	18 **Pavlowa**	44	5	7/8	Oidor	Perinola	Azul, m. lacres, g. oro
Ab. Luna	Gerona	19 **Injuria**	40	4	F	Jack's Green	Riviera	Azul, rejilla y g. oro
SEXTA CARRERA, A LAS 11.45 A. M.— Premio PILLETE.— Omnium Handicap.— Inscripción: $ 20.— Premio $ 2,000 al 1.o— Distancia: 1,500 metros								
P. Polanco	Parsifal	1 **Picacho**	60	4	F	Pibe	Cachilú	Castaño y negra
H. Pérez	Los Aliados	2 **Minneápolis**	59	3	F	Burgomaster	La Haya	Azul eléct. m. solferino
F. Villa	Pelendón	3 **Atento**	56	5	F	Riesco	Intención	Amar., m. am. listado lacre, g. ama.
U. Madariaga	J. Flores	4 **Ice**	54	6	F	Altanero II	Zolinka	Celeste y bl. en ruedas, g. rosada
L. Devenas	L. Devenas	5 **Xanthia**	51	3	F	Olascoaga	Glossary	Azul, m. amarilla, g. tricolor
A. Rodríguez	Detonación	6 **Detonación**	51	6	F	Orán	Thea Rose	Blanco, m. lacres, g. azul
A. Rodríguez	Detonación	7 **Barsaquito**	49	5	F	Barsac	Orgullosa	Blanco, m. lacres, g. azul
P. Marchesini	C. Cosmelli	8 **Herodes**	50	5	F	Crescendo	Reine des Pres	Morado, cuellos, puñ. lac. y g. an.
E. Molina	El Milagro	9 **Iriarte**	50	4	F	Etolo	Age d'Or	Salmón, lun. negros, g. blanca
R. Ramírez	A. León A.	10 **Gentilhomme**	50	3	F	Mustafá	Catamarca	Solferino, adornos negros
U. Duque	Urbión	11 **Chacolí**	49	6	F	San Jorge	Cholita	Salmón, m. y g. verdes
E. Muñoz	Santiago	12 **Papamoscas**	49	4	F	Pirapó	Semifusa	Verde, cruz azul
R. Ramírez	Imposible	13 **Dover**	48	6	F	Pioneer	La Gringa	Amarillo y negro list. m. blancas
S. Rojas	Beyond	14 **Fimar**	48	3	A. A.	Fim	Marujita	Bronce, m. solferino
C. Morris	L. Benham	15 **Frangollo**	47	4	F	Orán	Carambola	Habano
J. A. Castro	J. Borda	16 **Navira**	45	4	F	Viraró	Navy	Celeste y naranja en ruedas
SEPTIMA CARRERA, A LAS 11.45 A. M.— Premio PILAR.— Omnium Handicap.— Inscripción: $ 15.— Premio: $ 1,500 al 1.o— Distancia: 900 metros								
Av. Muñoz	Ecuador	1 **Pestacho**	61	4	27/32	Sándalo	Chúpate esa	Blanco y negro list. g. blanca
F. Villa	F. Villa	2 **Asturiano**	58	5	F	Burgomaster	Marcha	Amar. y lac. list. g. lacre
Sdo. Silva	L. Lois	3 **Provenza**	54	5	F	Marte II	Bárbara	Blanco, faja negra y lacre
P. Rojas	D. Hernández	4 **Toldilla**	53	5	15/16	Turín	Rosquilla	Verde oscuro, cuello, puñ. y g. can.
A. Rodríguez	Detonación	5 **Detonación**	53	6	F	Orán	Thea Rose	Blanco, m. lacre, g. azul
R. Ramírez	Buen Ojo	6 **Xerosis**	52	3	F	Olascoaga	Farpe II.	Solferino, braz. negros
R. Amaro	J. Valenzuela	7 **Toreador**	48	4	F	Comisario	Aurífera	Oro, cruz lacre, g. blanca
J. F. Salinas	A. Pérez de C.	8 **Ancoa**	47	4	1/2	Alanés	Chilena	Terracotta
J. Rojas	A. B. C.	9 **Costino**	46	4	3/4	Constant	Angina	Colorado, m. y g. negros
R. Pastene	M. A. Benavente	10 **Coli**	46	3	A. A.	Alanés	Rumelia	Azul turquesa, m. oro, g. blanca
P. P. Cancino	R. Pinto	11 **Sovereing**	45	3	F	Prestige	Kermesse	Café, cintura y g. paja
J. M. Leiva	J. A. Toro	12 **Mormón**	44	6	F	Melrarí	Soirée	Heliotropo, cruz y g. amarilla
J. A. Castro	L. Acevedo	13 **Scoladina**	43	3	F	Scoth Laddie	Chilena	Oro y neg. en ruedas, m. oro y n. list
J.A. Castro	J. Borda	14 **Retorta**	42	5	F	Viraró	Represalia	Naranja y celeste en ruedas

PRONOSTICOS DE ALGUNOS DIARIOS Y REVISTAS PARA LA REUNION DE LA MAÑANA DE HOY EN EL HIPODROMO CHILE

DIARIOS Y REVISTAS	1.a carrera	2.a carrera	3.a carrera	4.a carrera	5.a carrera	6.a carrera	7.a carrera
"La Nación"	Brasilera Churumbela Mollaca	Fiero Atlética Fantomas	Rintintín Abrantes Singoala	War Paint Navira Márida	Campoamor Polín Riodina	Atento Fimar Chacolí	Asturiano Retorta Costino
"Los Tiempos"	Mollaca Foca C. Maduro	Fantomas Rime Felicity	Rintintín Singoala Holgazán	Glacé Márida Navira	Polín Campoamor Xenil	Barsaquito Atento Chacolí	Xerosis Coli Sovereing
"La Huasca"	Churumbela Brasilera Asiático	Fiero Fantomas Popy	Rintintín Singoala Abrantes	Márida War Paint Acalia	Campoamor Riodina Polín	Atento Fimar Gentilhomme	Costino Asturiano Xerosis
"La Fija"	Principichesca Foca Brasilera	Fantomas Fiero Rime	Rintintín Singoala Hellium	War Paint Saltarella Glacé	Riodina Polín Campoamor	Minneápolis Atento Gentilhomme	Xerosis Provenza Coli
"La Tarde"	Mollaca Brasilera Activo	Job Boulevard Popy	Rintintín Lacombe Mamarracho	Márida Minorú Prothos	Polín Merengue II Wisconsin	Minneápolis Herodes Barsaquito	Toldilla Sovereing Asturiano
"Deutsche Zeitung"	C. Maduro Foca Brasilera	Rime Atlética Job	Rintintín Pasajera Singoala	Oise Bleau Costo Glacé	La Valliere Riodina Francesita	Frangollo Ice Barsaquito	Coli Costino Retorta

Impermeables

Unica casa en Chile que vende más barato su producto, por ser del oficio y exclusivamente del ramo de IMPERMEABLES.

Venta directa de la Fábrica al público, sin especulaciones comerciales.

— HAY —

IMPERMEABLES de buena clase, a ... $ 46.50
ABRIGOS de gabardina impermeable, a ... 98.00
IMPERMEABLES de seda, rica clase, a ... 89.00
IMPERMEABLES muy durables, a ... 78.50
RICOS IMPERMEABLES para señoras, a ... 70.00
MANTAS para inquilinos, a ... 39.50
MANTAS muy grandes para particulares, desde ... 65.00
CAPITAS para colegiales, desde ... 24.80

UNICAMENTE EN LA CASA INDUSTRIAL DE CHILE:

SANTO DOMINGO, ENTRE AMUNATEGUI Y SAN MARTIN

Atendida por su propio dueño:

P. SEGALL

A los señores
INGENIEROS Y CONSTRUCTORES
Ofrece:
Balaustras, Columnas y todo trabajo en madera
TORNERIA "EL CONDOR"
TELEFONO 270, PARQUE :-: CONDOR 1380
SUC. JULIO TIXIER.

VIDA OBRERA

EL CONGRESO DE OBREROS METALURGICOS SERA INAUGURADO EL DOMINGO PROXIMO

EL CUADRO ARTISTICO "ARTURO ALESSANDRI" CELEBRA HOY SU FUNCION DE BENEFICIO

En la asamblea plena de hoy de la I. W. W. dará cuenta el delegado que concurrió al Congreso Sindicalista de Berlín

PUBLICACIONES DE LA FEDERACION OBRERA DE CHILE

Coliseo de los tranviarios

LA VELADA TEATRAL DE ESTA NOCHE

Hoy, a las 9 P. M., se efectuará en el Coliseo de los tranviarios una gran velada teatral y baile, en la que tomará parte la Compañía chilena de Comedias Fernández-Alarcón.

Se pondrá en escena la hermosa comedia dramática en 3 actos, original de los autores chilenos señores Oscar Videla y Rafael Raveau, titulada: "Renunciación".

Esta velada terminará con un baile social con orquesta.

CONSEJO I. DE CONSTRUCCION SECCION OBREROS EN MADERAS.—Hoy, a las 10 A. M., habrá junta general en San Francisco 608. Se recomienda la asistencia y puntualidad en la hora, especialmente a los federados José Toledo, Bartolomé Aránguiz, N. Valenzuela, R. Pinto, y E. Yáñez.

Se pone en conocimiento de los federados que el tesorero de esta sección, tiene en venta los bonos para la defensa de los compañeros presos de San Gregorio, siendo su precio de $ 0.50.

Es deber de todos comprar estos bonos que aliviarán en algo, la situación creada a estos asociados en el rudoso proceso que se les sigue desde tanto tiempo.

La secretaría atiende a los obreros en maderas todas las noches, de 7.30 a 9 y media, y los Domingos, de 9 a 12 de la mañana.

CONSEJO S. DE LA CONSTRUCCION, SECCION METALURGICOS.—Se ha citado a reunión general extraordinaria para hoy, a las 9 A. M., en Chacabuco 59.

Se recomienda la asistencia, especialmente a los federados S. Cordoves y Fco. Gajardo.

CONSEJO INDUSTRIAL DE ALIMENTACION. (Sección Molinos).—Se ha citado a reunión general para hoy, a las 9 A. M., a todos los molineros, para tratar asuntos de sumo interés para la organización; se ruega la asistencia y puntualidad en la hora. Local: Siglo XX, N.o 128.

SECCION TEJEDORES DEL C. I. DE LA M.—Esta sección, por acuerdo último, ha suspendido la velada literario musical que debía efectuar mañana, conforme a los anuncios, postergándola para el Lunes 25 del presente, para la cual se ha encargado a la Asociación de Cuadros Artísticos la confección del programa.

Mañana llevará a efecto una importante conferencia en Rosas esquina de García Reyes. Esta versará sobre organización obrera y estará a cargo del señor Roberto Salinas, secretario general de la junta ejecutiva de la Federación Obrera de Chile. A ella se invita a todas las instituciones obreras del sector San Pablo-Yungay, y para ella se cuenta con el concurso del coro obrero de la Sección Chacabuco, que deberá encontrarse en el sitio indicado, a las 5.30 de la tarde, pues se trata de organizar el personal que trabaja en la fábrica que allí funciona.

FIESTAS SOCIALES

CENTRO CULTURAL Y DEPORTIVO "EL ALBA". — Hoy baile libre pensamiento, a las 5.30 P. M., y familiar a las 9.30 P. M.

CENTRO ARTISTICO ESTUDIO Y PROGRESO. — Hoy, a las 5 P. M., se dará principio a una interesante matinée. Los bailes serán amenizados con orqueta. En la noche, baile familiar; se invita a las relaciones.

De orden del presidente, se cita a junta general para hoy, a las 10 A. M. Hay importantes asuntos que tratar; se sesionará con el número que asista.

CENTRO ANDACOLLO DE LA U. N.— Se invita a los socios y familias del barrio, a la fiesta teatral que se efectuará hoy Domingo 17, a las 3.30 P. M., en el Teatro Andacollo.

CENTRO 1.o DE MAYO.—Hoy, a las 4 P. M., baile social, al cual se invita a las relaciones sociales. Noche, a las 9 P. M., baile social.

EN LA SOCIEDAD LA UNIVERSAL

LA MATINEE DE ESTA TARDE A BENEFICIO DEL CUADRO ARTISTICO ARTURO ALESSANDRI

Sr. MARDONIO CESPEDES, Presidente del Conjunto

Para hoy a las dos y media de la tarde se ha fijado la realización de la velada que ha venido preparando el Cuadro Artístico Arturo Alessandri, de la Asociación de Cuadros Artísticos, a beneficio de sus fondos sociales.

Esta velada, que se llevará a efecto aunque llueva, cuenta con las generales simpatías del barrio Avenida Matta; en primer lugar, por la actuación sobresaliente del conjunto que se beneficia y en seguida, por el programa que se ha elaborado para la velada en cuestión.

Terminada la parte literaria, que cuenta de los números que se detallan a continuación, se seguirá con un baile social que será amenizado por una buena orquesta.

El programa, como decimos, cuenta con los siguientes números:

Primera parte

1. Obertura por la estudiantina. 2. Declamación, señor M. Céspedes. 3. Couplets, señor F. Gil. 4. Monólogo cómico, señor L. Jara. 5. Romanza, tenor señor N. Jara. 6. Alma de Dios (Canción Húngara), por todo el conjunto.

Segunda parte

1. Obertura por la estudiantina. 2. Declamación, señor Max Rojas. 3. Danza de Anitra (Grieg), señor Paul Allan. 4 Canciones criollas en guitarra, señor N. Jara. 5. Subirá a escena la preciosa comedia en un acto y en prosa, premiada en el último concurso de la Soc. de Autores de Chile, original del señor Carlos Díaz Jiménez, titulada: "Santo y cumpleaños", con el siguiente reparto: Rosa, señorita R. Valenzuela; Mercedes, señorita F. Rojas; Rafaela, señorita O. Román; Josefa, señorita G. Poblete; María, señorita G. Montt; Pedro, señor M. Céspedes; Alberto, señor F. Gil; Enrique, señor M. Rojas; Héctor, señor G. López; Luchito, señor J. Céspedes; Manuel, señor L. Jara.

Tercera parte

Baile social a gran orquesta.
Espléndido buffet.
Entrada general, $ 1.00.

EL CONGRESO DE METALURGICOS

EL PROXIMO DOMINGO EN LA MAÑANA SE VERIFICARA SU INAUGURACION

En los últimos días del mes en curso se efectuará la inauguración del Congreso de Metalúrgicos. Este torneo ha sido convocado con el fin de tratar ampliamente las necesidades actuales del gremio, muy especialmente lo referente a su situación económica.

En este Congreso tomarán parte diversas colectividades metalúrgicas, que ya han acreditado sus respectivos delegados, ¡faltando sólo muy pocas por hacerlo.

Dado el entusiasmo que existe entre el gremio, es de esperar que este acto, resulte de un éxito completo tanto para sus organizadores como la clase obrera en general.

A medida que se vaya acercando la fecha de la realización de dicho Congreso, iremos informando sobre sus actividades preliminares.

EL MINISTRO DE MEXICO EN MONTEVIDEO

AFECTUOSO SALUDO QUE ENVIA A LA ASOCIACION DE CUADROS ARTISTICOS OBREROS DE CHILE

En la secretaría de la "Asociación de Cuadros Artísticos Obreros de Chile" se ha recibido ayer un atento saludo de su director honorario, Excmo. señor Carlos Trejo Lerdo de Tejada, Ministro de México en Chile, que se encuentra en Montevideo (Uruguay).

Este rasgo simpático del señor Trejo Lerdo de Tejada al recordar a la Asociación de Cuadros desde tierras lejanas—a donde ha ido temporalmente—ha sido objeto de entusiastas comentarios entre los numerosos componentes de esta institución.

La Asociación de Cuadros cuenta en el señor Ministro de México a uno de los más entusiastas alentadores de la obra cultural y artística que esta colectividad dirigente desarrolla entre nuestra clase obrera.

Y es por esto, que este acto asume caracteres de trascendencia, porque es un gran aliento para sus dirigentes la palabra valiosa y fortalecedora de su director honorario que no olvida por un instante el esfuerzo obrero de este país.

En la noble actitud del señor Trejo Lerdo de Tejada, se deja de manifiesto una vez más el sólido prestigio que la Asociación de Cuadros va adquiriendo día a día en el país, como en el extranjero.

SOCIEDAD "JUVENTUD ESPERANTISTA".— Hoy, a las 5 P. M., baile.

CENTRO INSTRUCTIVO "MARTINEZ DE ROZAS".— Hoy, a las 4 P. M., matinée amenizada por una buena orquesta. Noche, a las 9 P. M., baile familiar.

CENTRO RECREATIVO ARTES GRAFICAS.— A las 4 de la tarde de hoy, matinée. Noche, baile so-

CENTRO INSTRUCTIVO LA ALEGRIA.—Hoy Domingo 17, de 6 a 8 y media P. M., gran matinée con orquesta de cinco profesores, con un escogido carnet de bailes. Noche, a las 9 y media, velada teatral por la compañía Frnández-Alarcón.

CENTRO COMERCIANTES DEL MERCADO CENTRAL.— Hoy matinée de 5 a 8 P. M.; en la noche, baile.

El Tratamiento de la Calvicie y su Curación Radical

LA CURACION DE LAS CANAS SIN TINTURA

Los grandes éxitos obtenidos con el "Específico Boliviano Benguria", comprueban que es el único Específico verdaderamente eficaz en la curación de las afecciones del cabello y cuero cabelludo.

Ha dado resultados sorprendentes en toda aplicación, haciendo nacer, crecer y desarrollar extraordinariamente el pelo, las pestañas, cejas, barba y bigote al poco tiempo de usarlo.

Es el remedio por excelencia para la curación radical de la Calvicie, caída del cabello, Caspa y curación radical de las Canas sin tinturas.

Cuántas veces se ve a jóvenes que martirizados por la aparente vejez de las Canas, tratando de ocultarlas se echan tintes sobre el pelo, sin pensar en la calva que les producirá en la edad madura.

Por este motivo, no tiña Ud. nunca el color blanco de sus Canas, con tinturas u otras preparaciones muy llamativas, porque luego sufrirá mucho cuando empiece a caérsele su pelo. Estas salvan la situación del momento, pero dañan la raíz, y cuando quiera ya curarla, no será tiempo, porque el pelo se desprenderá solo.

Para todos estos casos, lo único recomendable es el "Específico Boliviano Benguria". Hace salir pelo en abundancia y con pocas aplicaciones sobre el cuero cabelludo, el pelo blanco recobra el color natural primitivo, volviéndose la cabellera sedosa y reluciente.

La preparación del "Específico Boliviano Benguria", es puramente vegetal, y no contiene ninguna materia nociva para el pelo, como son el mercurio, plomo, zinc, alcohol, aceite, que dañan la raíz del cabello y hacen muy difícil su curación.

Las personas que padezcan de alguna de las afecciones indicadas, o que deseen curarse de la Calvicie o Canas radicalmente, sin usar tinturas, pueden pasar por casa del doctor Benguria, que es el único sitio para las consultas y ventas: Moneda 875 (altos).

Los pedidos de provincias deben dirigirse al doctor Rafael Benguria B., Casilla 2426.—Santiago.

Agencias para la venta: En Valparaíso: Malaree Hnos. (Antigua Testart) Condell 173, y Casa Presciutti, Condell 161. En Concepción: Casa Harcsteguy, Barros Arana 802. En Chillán: Casa Francesa, Arauco 687. En Rancagua: José Iragüen, Independencia 656. Punta Arenas, José Peruzovic, Errázuriz 932; Los Andes: Pablo Vasquez, Droguería y Farmacia Esmeralda.

CENTRO RECREATIVO LA ILUSTRACION.—Hoy a las 9 P. M. se llevará a efecto en esta prestigiosa institución la velada y baile en honor de los deportistas ferroviarios argentinos.

La parte literaria de este acto estará a cargo del nuevo cuadro artístico Cervantes, y el baile será amenizado por la Estudiantina Esmeralda.

CENTROS OBREROS DE INSTRUCCION.—Se avisa a los socios de los Centros de Alameda e Ibáñez que hoy, después de las clases, habrá una interesante conferencia sobre "Las enfermedades de trascendencia social", dada por el doctor Baltra.

El doctor la repetirá próximamente en el Centro Maipú.

CONJUNTO MUSICAL "LA ARMONIA". — Teniendo que amenizar la velada que efectúa hoy el Cuadro Artístico Arturo Alessandri P., en el salón-teatro de la Sociedad La Universal, A. Prat 1242, se ha citado al Cuadro de ejecutantes, a las 3 P. M. en punto.

CENTRO FRANCISCO OSSA. — Bueno es el programa con que este Centro celebrará el onomástico de su director eclesiástico, don Rogelio de la Jara, hoy, a las 3 P. M., en el Teatro Parroquial de Ñuñoa aunque llueva.

CENTRO ROYAL Y ADELANTO LOCAL DE LA POBLACION SAN EUGENIO. — Hoy, a las 3 P. M., baile familiar.

CENTRO RECREATIVO SOL DE MAYO. — Hoy, a las 9.30 P. M., se dará comienzo a la interesante fiesta en honor de las distinguidas familias.

Se hace saber a los socios que desde hoy, todas las reuniones, serán amenizadas por una buena orquesta.

CENTRO RECREATIVO "LA INSTRUCTIVA OBRERA".—A las 5 P. M., matinée, libre-pensamiento, en honor de la socia señorita Raquel Melo.

A las 9 1|2 P. M., baile social.

A las 2 P. M., junta general.

CENTRO EL DESPERTAR.—Hoy, baile en matinée y noche.

CENTRO CULTURAL Y RECREATIVO DE OBREROS PANIFICADORES.—Hoy levará a efecto una matinée, a las 3 1|2 P. M., con un selecto y variado programa.

Local: Camilo Henríquez.

LA MANIFESTACION DE HOY

EL BANQUETE DE LA SOCIEDAD EMPLEADOS DE FARMACIA

La sesión solemne

Sr. JOSE DIAZ, Presidente de la Sociedad

Con todo éxito se dió principio anoche, a la celebración del 5.o aniversario de la Sociedad Empleados de Farmacia. El local de la Sociedad de Artesanos La Unión se vió concurrido por numeroso público y miembros de la institución organizadora de la fiesta, cuyo programa mereció entusiastas aplausos de la concurrencia.

LA SESION SOLEMNE

Hoy, a las 10 de la mañana, se efectuará en el local de esta Sociedad una sesión solemne a la que concurrirán todos sus asociados.

En este acto se dará a conocer la marcha de la institución durante el año en curso.

EL BANQUETE

Con el fin de dar término a la celebración de este aniversario la Sociedad de Empleados de Farmacia efectuará a medio día de hoy un espléndido banquete, el que será servido en el Restaurant Teutonia.

Con esta reunión se dará por terminado el programa de festejos que tan brillantemente ha preparado la comisión de fiestas de esta prestigiosa institución.

NUEVA CORPORACION SOCIAL

SE FUNDA EL CENTRO INSTRUCTIVO Y RECREATIVO "JOAQUIN EDWARDS BELLO"

Reunióse últimamente un grupo de empleados de la Casa Gontault, acordó fundar el "Centro Instructivo y Recreativo Joaquín Edwards Bello".

Esta nueva institución ha sido formada con el objeto de fomentar la cultura artística de sus asociados, alejándose por entero de toda cuestión relacionada con los asuntos de la Casa, pues su labor se limitará a dar instrucción en toda forma a sus componentes.

Elegida la nueva Mesa Directiva de este Centro, quedó compuesta como sigue:

Presidente honorario, señor Emilio W. Gontault; vicepresidente honorario, señor Alonso Martínez; presidente efectivo, señor Luis H. Meneses; vicepresente efectivo, señor Arnaldo Arellano; secretario, señor Humberto Veas; prosecretario, señor Luis Vega; tesorera, señorita Leonor F. Carvajal; protesoreto, señor Carlos Báez. Directores: señores Luis Puccio, Abelardo Araya, Dagoberto Albarran, Oscar Rodríguez Pedro Molina; bibliotecario, señor Artemio Avila.

CENTRO SOCIAL NATANIEL COX

EL DIRECTORIO DE ESTA NUEVA ENTIDAD

PRESIDENTE Y TESORERO DE LA NUEVA INSTITUCION

El 11 de Abril de 1923, se fundó en nuestra capital el Centro Deportivo Social Nataniel Cox.

En una de las últimas reuniones, se eligió el siguiente Directorio, el que quedó compuesto en la siguiente forma:

Presidente efectivo, el señor José Escalante; vicepresidente, el señor Eusebio Farías M.; secretario, el señor Ernesto Olguín; prosecretario, el señor Juan Bascuñán; tesorero, el señor Rodolfo Olguín; protesorero, el señor Luis Colombo.

Directores, los señores Rogelio Vega, Alamiro Martínez, Roberto Mutis, Guillermo Rozas, Joaquín Vega y José Bascuñán.

ACUERDOS SOCIALES

Sociedad Defensores de Chile de 1879

LA REUNION DE HOY

Se ha citado a sesión de junta general para hoy, a las 2 P. M., con el objeto de elegir el nuevo Directorio.

Se encarece la asistencia a esta reunión a los componentes de la banda con su instrumental, a fin de hacerle entrega de su uniforme. El local de reunión ha sido situado en Providencia y no en Juárez como equivocadamente se anunció.

DEPARTAMENTO DE METALURGICOS DE LA I. W. W.—A todos los que componían este departamento y a todos los simpatizantes con esta organización, a reunión especial que se celebrará hoy, a las 8 A. M., en Maipú 840, con el fin de reorganizar este departamento que se encuentra en receso.

UNION DE ELECTRICISTAS.—El personal de la firma Raab, Rochette, Roca y Cía., presentó por intermedio de esta colectividad un pliego de peticiones el que hasta hoy no ha sido contratado. Para dar a conocer estas peticiones se efectuará hoy una manifestación pública en la Alameda, frente a la estatua O'Higgins, a las 3 P. M., a la que concurrirán diversas colectividades obreras.

SOCIEDAD DEFENSORES DE CHILE EN 1879.— Se ha citado al Directorio para hoy, a las 2 P. M., y a junta general, a las 3 P. M., en su local social, Román Díaz 38, Providencia; a las misma hora se ha citado al presidente para que abra el local social y conteste los cargos que se le hará en la junta general.

FEDERACION DE OBREROS DE IMPRENTA DE CHILE (Sección Santiago).— Cumpliendo un acuerdo anterior y reiterado en la asamblea del Jueves pasado, hoy, a las 10 de la mañana se llevará a efecto la asamblea reglamentaría.

Como se tratarán materias de mucha importancia para la mejor marcha de la organización, se recomienda la mayor asistencia. Se sesionará aunque llueva. Entre éstas figura la integración de la junta directiva, que tiene varios cargos acéfalos, por inasistencia a las sesiones.

—Durante el desarrollo de la asamblea funcionará la tesorería, a fin de que todos los delegados puedan dar cuenta de la cotización habida ayer, como asimismo de las listas pro-Laferte.

—En tesorería se puede cubrir la cuota para la manifestación de compañerismo que se viene preparando.

—Se recomienda al gremio que por ningún motivo acepte trabajo para Valdivia y Temuco.

—La salud del secretario general sigue siendo de cuidado. Desde ayer está bajo la atención del doctor Juan Gandulfo.

SOCIEDAD UNION DE TALABARTEROS.—A junta general para hoy, a las 2 P. M., en la cual se desarrollará una interesante conferencia sobre el mutualismo y la sociedad; también se efectuará el sorteo anunciado.

SOCIEDAD MUTUAL DE COMERCIANTES.— Se ha citado a sesión extraordinaria para mañana Lunes a las 3 de la tarde en punto, en el local social: Morandé 845.

El objeto de esta reunión es tratar un asunto de suma gravedad y que afecta al directorio, por lo que se encarece la asistencia.

UNION LOCAL I. W. W.—Se ha citado a asamblea plena extraordinaria de los departamentos y simpatizantes de nuestra organización, para hoy a las 9.30 A. M., en Nataniel 1057, Hogar Común, para que se impongan de la cuenta que dará el asociado Mondaca, delegado de los I. W. W. de esta región ante el Congreso Sindicalista celebrado en Berlín.

—Se pone en conocimiento de los Departamentos la inasistencia de los delegados ante esta Local; se pide reemplazantes.

—Se pide a los Departamentos hagan nóminas de asociados que quieran asistir a las clases que dará la Universidad Popular Lastarria.

—El 24, una profesora llegada de Estados Unidos de Norte América, dará una conferencia sobre "La situación de la mujer obrera de aquel país comparada con la de éste". Promete ser interesante esta conferencia, a juzgar por el prestigio que tiene la conferencista en materias sociales.

CITACIONES

Sociedad de Socorros Mutuos de Señoras "Estrella Chilena". — Al Directorio para hoy, a las 3 P. M., en Sama 1523.

Sociedad de Carpinteros y Ebanistas Fermín Vivaceta.— A sesión de Directorio para hoy, a la 1.30 P. M.

Al Comité de Presidentes de las Sociedades Mutuales, para hoy a las 4.30 P. M., en el local de esta institución.

Unión General de E. A. A. y R. S. en R. en Ch.— A reunión general para hoy, a las 9 A. M.

Sociedad "Hojalateros y Gásfiters".—A junta general, continuación de la anterior, para hoy, a las 10 A. M.

Gran Confederación Sindical del Trabajo. — A todos los sindicatos para hoy, a las 10 A. M.

Sindicato Nacional de Artes Mecánicas y Ramos Similares. — A junta general para hoy a las 9.30 de la mañana.

Departamento en construcción de edificios, I. W. W. — Al gremio de albañiles para hoy, a las 8.30.

Unión Industrial del Cuero, I. W. W.— Para hoy a las 10 P. M.

Sociedad de Socorros Mutuos "Bernardo O'Higgins". — Para hoy a las 10 A. M., a junta general extraordinaria.

Cuadro Artístico Sindical la Defensa. — A todos los aficionados, a ensayo para hoy, a las 2 P. M.

Sociedad Femenina "Igua Fraternidad". — Para hoy, a P. M., segunda reunión. En caso de lluvia, no ha sión.

Sociedad Dueños de Carre Progreso". — A junta de para hoy, a las 2 P. M.

Centro Juvenil Católico —Cítase para hoy. Local de bre.

Centro Comunista de P —Para hoy, a las 5 P. M., legados de las organizac ras, a fin de tratar sobre nización de las panaderías.

Estudiantina Libertad.— ordinaria para hoy, a las En la tarde, concurso a los

Sociedad de S. M. de C de Chile.—A junta general ñana, a la hora de costum

Departamento de Constr de Edificios (I. W. W.)— a las 9 A. M., a los comp este departamento a asamblea. Local: Natanie

Centro Cristóbal Colón N.—A sesión de Direc hoy, a las 10 1|2 A. M.

Sociedad Juventud Esper —A junta general para 2.30 P. M., en su salón

Centro Recreativo Artes —Al Directorio para hoy, a la tarde, en Delicias 11

Cuadro Artístico "Bohem Para hoy, a las 3 P. M., ro Prat 16.

Sociedad Unión y Protecció tuoadcres. — Para hoy a media A. M. a sesión de

Departamento de las con nes de Edificios I. W. W.— mio de baldosistas y coloca baldosas a reunión extraordi ra hoy a las 8 A. M., en 1057.

Departamento de Constru Vehículos de la I. W. W. 340. — Se invita a todos ros organizados y no organiz gran asamblea que celebra Departamento hoy a las 1

Centro Santiago de la I. Por segunda vez junta traordinaria para el Mart 8.30 P. M.

Centro de Estudios Sociales pendencia. — Para hoy a la M, a asamblea general.

Prueba de los Exitos

Los buenos productos se reconocen por las imitaciones que provocan. Así por el inmenso éxito obtenido en Francia y en el mundo entero por el Arthri Sel no faltara la aparición de un producto similar, pero jamás podrá ser igual.

El Arthri Sel será siempre el gran remedio del artritismo, hígado, riñones, etc., etc.

EN TODAS LAS FARMACIAS

RESTAURANT
Y SALON
DE OSTRAS
LaPlaya

LA CASA MAS SURTIDA EN
PESCADOS Y MARISCOS

Ofrecemos a nuestra distinguida clientela:

OSTRAS
LANGOSTAS
CAMARONES
ERIZOS
LOCOS
CHOROS
JAIVAS
ETC., ETC.

Salmón, Congrio, Pejerreyes, Truchas, Corbinas y toda clase de pescados

PLATO DEL DIA:
ARROZ A LA VALENCIANA

Restaurant a la carta

Atendido por sus propios dueños.

Tatché y Gallofré

MONJITAS 826
TELEFONO 1250

ESTA CASA NO TIENE SUCURSAL

ON DEMANDE

une Demoiselle sachant couramment le Francais et désirant s'employer dans un bureau pour y faire la correspondance a la machine.

S'adresser a Mr. D. Perrier, Bandera 502, esqu. Catedral.

Aprovechad!!

(Sólo hasta fin de mes)

La gran realización de joyas y relojes. Precios sin competencia.

EL CRONOMETRO SUIZO

Agustinas 1058 frente al Banco Anglo

J-17

Fabricantes
Maquinaria Eléctri
Maquinaria para Min
Turbinas Hidráuli
Bombas Centrífu
Maquinaria Moline
Chancadoras
Motores a Vapor
Motores Diesel
Turbinas a vapor
Condensadores
Plantas hidro-eléctri
Compresoras de ai
Malacates eléctri
Instalaciones de bombas para desaguar minas.

ALLIS CHALM
MFT. C
EDIFICIO ARZ
(10.o piso)
CASILLA 2653

Trajes de Veston
SOBRE MEDIDA A $ 135

Casimires Nacionales y Extranjeros, Estrictamente precio de costo y trabajos finos.

CLUB DE TERNOSs $ 5 SEMANAL

Sastrería J. L. Poblete
SAN DIEGO 1356

INDUSTRIAS Y COMERCIO

CAMBIOS BANCARIOS DE AYER

PLAZAS	Monedas	Valor de la £ a la par	Valor de la £ a la vista	CHILE 90 d. v.	CHILE vista	ESPAÑOL 90 d. v.	ESPAÑOL vista	ANGLO S. A. 90 d. v.	ANGLO S. A. vista	NAC. CITY 90 d. v.	NAC. CITY vista	GERMANICO 90 d. v.	GERMANICO vista	LOND. y RIO 90 d. v.	LOND. y RIO vista	FRANCES 90 d. v.	FRANCES vista	HOLANDES 90 d. v.	HOLANDES vista
LONDRES	Libra	1	1	34.10	34.35					34.10	34.35	34.10	34.35	34.10	34.35	34.10	34.35		
PARIS	Franco	25.22	72.90	0.46¾	0.47¼						0.47		0.47	0.46⅝	0.47	0.46½	0.46¼		
HAMBURGO	Marco	56	—	—									000008						
NUEVA YORK	Dolar	4.36	4.61		7.44½						7.45		7.44		7.45		7.41¼		
ESPAÑA	Peseta	25.22	4.61	1.10	1.11						1.11		1.11¼		1.11		1.10½		
ITALIA	Lira	25.22	31.—	0.34¼	0.34½						0.34¾		0.34½				0.34½		
REP. ARGENTINA	Nacional	11.45	—		2.68¾						2.67		2.68½		2.68½				
AMBERES	Franco	25.22	85.30		0.40½						0.40⅛				0.40¼		0.40		
SUIZA	Franco	25.22	25.59		1.34½						1.33¾		1.34		1.34⅛		1.33¾		
HOLANDA	Florín	12.107	11.67		2.95¼						2.91		2.95				2.92		
SUECIA	Corona	18.159	—																
NORUEGA	Corona	18.159	—																
BOLIVIA	Boliviano	10.—	14.77																
DINAMARCA	Corona	18.159	—														2.31½		

CAMBIO BANCARIO: $ 34.10. — COMERCIAL: $ 33.80

1 DOLAR: $ 7.44½; 1 FRANCO: 0.46¾; 1 PESETA: 1.10; 1 LIRA: 0.34¼; 1 NACIONAL ARGENTINO: 2.68¾

PREMIO DEL ORO: 170%—UN PESO PAPEL VALE: 7 1|32d

BOLSA DE COMERCIO

Movimiento

Extraordinaria actividad en nego-os de títulos de sociedades que se tizan a bajos precios, de socieda-s que se cotizan a bajos precios, mostró ayer el mercado bursátil. n efecto, durante toda la rueda hu- especial interés por transar en hañarcillo y Lomas Bayas, Santa ita y Tres puntas, acciones de las ales se operaron gruesos lotes y ue además tuvieron variaciones de portancia.

Por este motivo, en los demás va-res se realizaron escasas ventas, según podrá observarse en el boletín que va en esta misma sección.

En cuanto a la tendencia, el mercado reveló general firmeza.

Subieron: Caja 8-1|2, 1|8; Hipotecario 7-1, 1|4; Banco Hipotecario Chile, 15; Disputada, 1|2; Lomas Bayas, 1 1|4; San Bartolo, 1|2; Santa Rita, 1 1|2; Taltal, 1|2; Tres Puntas, 1 3|8; Gente Grande, 1|4; San Bernardo, 5.

Bajaron: Aconcagua, 1|8; Araac, 1 1|2; Caylloma, 1|4; Condoriaco y Tocopilla, 1.

OPERACIONES DE AYER

UNICA RUEDA

3000 Hip. 7-1, 92 3|4.
2000 Caja 8-1, 103 1|2.
500 Caja, 8-1|2, 100.
1400 Chañarcillo, Julio 12, 5 5|8.
7000 Caja, 8-1|2, 99 5|8.
600 Chañarcillo, Junio 28, 5 1|2.
200 S. Rita, Julio 12, 18.
100 S. Rita, Junio 28, 18 1|2.
200 S. Rita, Julio 12, 18 5|8.
800 N. Elqui, Julio 12, 14.
1000 Chañarcillo, Julio 12, 5 3|4.
100 S. Rita Junio 28, 18.
200 S. Rita, Junio 28, 18 1|4.
247 Bco. Chile, 221.
2200 Chañarcillo, Julio 12, 7 1|4.
500 Tres Puntas, Julio 12, 5 7|8.
600 Tres Puntas, Julio 12, 6.
1000 S. Bartolo, Julio 12, 6 3|4.
1000 Tres Puntas, Julio 12, 6 1|2.
1800 Chañarcillo, Julio 12, 7 3|4.
200 Chañarcillo, Julio 12, 7 1|2.
2100 T. Puntas, Julio 12, 6 5|8.
1000 Cacheuta, 0.30.
2100 Chañarcillo, Julio 12, 7.
1000 T. Puntas, Julio 12, 5 3|8.
500 Tres puntas, Julio 12, 6 3|4.
200 N. Elqui, Julio 12, 14.
200 Gente Grande, Junio 28, 41 1|4.

RECIOS DE COMPRADOR O VENDEDOR AL TERMINAR LAS RUEDAS

TITULO	COMPRADOR Cantidad	COMPRADOR Precio	VENDEDOR Cantidad	VENDEDOR Precio
BONOS				
Caja, 7-1	10,000	93½		
Caja 8-1½	15,000	99½		
Caja 8-1			20,000	103⅝
Hipotecario 8-1			10,000	98⅝
BANCOS				
Chile	100	221	100	222
Hipotecario de Chile	10	690		
Nacional	100	105	100	105½
MINERAS				
Aconcagua, Junio 28			200	7¼
Araca, Julio 12			100	133
Caylloma, Julio 12			500	2¼
Condoriaco, Julio 12			200	28
Disputada, Julio 12			200	69
Espino de Petorca	500	3		
Lomas Bayas, Julio 12	600	7½		
María Francisca, Julio 12			500	6
Marta, Julio 12	200	1½		
Minera e Industrial	200	24½		
Oploca, Junio 28			200	117
San Bartolo, Julio 12	500	6⅝		
San José de Oruro, Julio 12	500	13		
Santa Rita, Junio 28	200	18¼		
Tres Puntas, Julio 12			500	6¾
Vacas, Junio 28			200	13½
SALITRERAS				
Antofagasta, Junio 28	200	57¼		
Lastenia, Junio 28			500	44¼
AGRICOLAS Y GANADERAS				
Gente Grande, Julio 12			100	41½
Ñuble y Rupanco			400	20
INDUSTRIALES				
Chilena de Fósforos	100	129		
Gas de Santiago	15	55	10	55½
DIVERSAS				
F. E. a San Bernardo	50	125		
PETROLIFERAS				
Cacheuta	4,000	0.30		
CIERRE A LAS 12 M.				
Cambio		33.80		33.90
Oro		170		170.50
Libras por Oro		12.50		12.60
Araca, Julio 12, transacción		131½		
Condoriaco, Julio 12				27
Chañarcillo, Julio 12, transacción		6½		
Disputada, Julio 12		69		
Llallagua, Julio 12				399
Nueva Elqui, Julio 12				14
Santa Rita, Julio 12				18
Tocopilla, Junio 28				101
Lastenia, Julio 12		44½		
F. E. a San Bernardo		125		

OPERACIONES DE VALPARAISO

UNICA RUEDA

200 Taltal, Junio 28, 16 3|4.
500 Ritas, Julio 12, 18.
100 Ritas, Junio 28, 18.
1800 Ritas, Julio 12, 18 1|2.
500 Lastenias, Julio 12, 44 1|2.
200 Chañarcillo, Junio 28, 6 1|4.
500 Chañarcillo, Julio 12, 6 1|2.
500 Tres Puntas, Julio 12, 6.
1200 Tres Puntas, Junio 28, 6.
500 Chañarcillo, Julio 12, 7.
800 Chañarcillo, Julio 12, 7 1|4.
200 Chañarcillo, Julio 12, 7 1|2.
100 Aracas, Julio 12, 133 1|2.
500 Puntas, Julio 12, 7.
200 Cayllomas, 2.

ORO

Vendedor, 170.80 y comprador 170.70.

CAMBIO

Vendedor, 34 y comprador 33.80.

LETRAS POR ORO

Comprador, 12.60 y comprador 12.50.

LAVATORIOS
CALENTADORES - BIDETS
BOTAGUAS - W. C. SILENCIOSOS
Y todo cuanto buen artefacto necesite lo encontrará en la
CASA SANTIAGO WEBB & CO.
ESTADO 156-170 :-: CASILLA 1767 :-: TELEFONO INGLES 3176|3177

Jabón "Marmolín"
(TIPO SAPOLIS)
Sirve para limpiar utensilios de cocina, limpia el acero, latas, bronces, cobre, cuchillerías, baños y sanitarios.
NOTA: Este jabón tiene el grave inconveniente de ser de fabricación nacional.

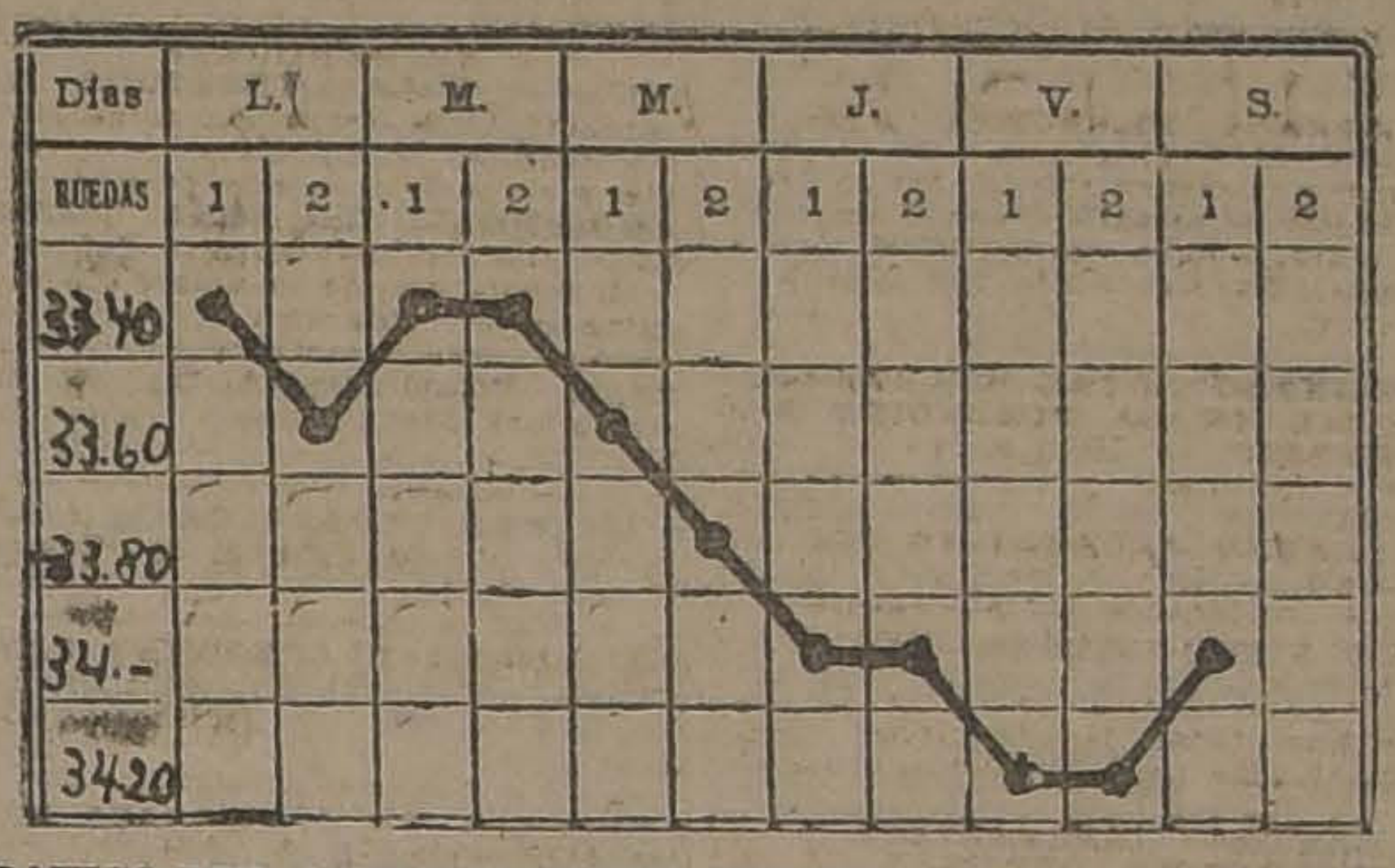

GRAFICO DEL CAMBIO INTERNACIONAL CORRESPONDIENTE AL MOVIMIENTO HABIDO DEL 11 AL 16 DE JUNIO DE 1923

LA SEMANA BURSATIL

Gran firmeza en los precios de los títulos de sociedades y bonos se observó en la Bolsa de Comercio durante la semana que acaba de terminar. Varios papeles cerraron con sus cotizaciones superiores el Sábado precedente. Los más favorecidos fueron Hipotecario de Chile, de 675 a 690; Huanuni, de 66 1|4 a 72; Llallagua, de 391 a 399; Oploca, de 111 a 116 1|2; Santa Rita, de 6 a 18; Tocopilla, de 95 1|2 a 101 y F. E. a San Bernardo, de 116 a 125.

Por lo que respecta al movimiento, los negocios realizados en acciones no carecieron de importancia. Igual cosa ocurrió en las ventas de cédulas hipotecarias.

VALOR DE LO OPERADO EN ACCIONES

Lunes.	$ 298,729.50
Martes.	668,684.00
Miércoles.	546,115.00
Jueves.	586,182.25
Viernes.	604,549.50
Sábado.	179,038.00
Total efectivo.	$ 2.883,298.25

VALOR DE LO OPERADO EN BONOS

Lunes.	$ 257,000.00
Martes.	200,500.00
Miércoles.	373,000.00
Jueves.	228,500.00
Viernes.	267,000.00
Sábado.	64,500.00
Total nominal	$ 1.390,500.00

FLUCTUACIONES

Subieron

BONOS

Caja 7-1, de 93 1|2 a 94 3|4.
Caja 8-1|2, de 99 1|2 a 99 5|8.
Caja, 8-1, de 103 1|4 a 103 1|2.
Hipotecario 7-1, de 92 1|4 a 92 3|4.
Hipotecario 8-1, de 98 a 98 1|2.

BANCOS

Chile, de 219 a 221.
Hipotecario de Chile, de 675 a 690.
Nacional, de 105 a 105 1|2.

MINERAS

Araca, de 123 1|2 a 131 1|2.
Condoriaco, de 25 a 27.
Disputada, de 66 a 69.
Espino, de Petorca, de 3 1|8 a 3 1|4.
Huanuni, de 66 1|4 a 72.
Lomas Bayas, de 3 a 6 1|2.
Llallagua, de 391 a 399.
Máfil, de 71 a 72.
Minera e Industrial, de 23 1|2 a 24 3|4.
Monte Blanco, de 4 a 4 1|4.
Nueva Elqui, de 13 a 14.
Oploca, de 111 a 116 1|2.
Oruro, de 17 7|8 a 18.
San Bartolo, de 5 a 6 3|4.
San José de Oruro, de 12 1|2 a 13 1|4.
Santa Rita, de 6 a 18.
Taltal, de 16 1|2 a 16 3|4.
Tocopilla, de 95 1|2 a 101.
Tres Puntas, de 4 a 6 5|8.

SALITRERAS

Chilena de Salitres, de 17 1|2 a 17 3|4.
Galicia, de 39 3|4 a 40.
Peñón, de 18 a 19.
Perfetti, de 11 1|8 a 13 3|4.

AGRICOLAS Y GANADERAS

Gente Grande, de 40 a 41 1|4.

INDUSTRIALES

Cemento "El Melón", de 41 a 42.
Cervecerías Unidas, de 38 1|2 a 42 1|4.
Refinería de Penco, de 40 1|4 a 40 1|2.
Nacional de Vidrios, de 103 a 107.

DIVERSAS

Club Hípico, de 10,500 a 12,200.
F. E. a San Bernardo, de 116 a 125.

Bajaron

BANCOS

Español de Chile, de 153 1|2 a 153.

MINERAS

Aconcagua, de 7 3|8 a 7 1|4.
Alamos, de 5 a 3 3|4.
Caylloma, de 2 1|8 a 2.
Domeyko, de 2.55 a 2 1|2.
Chacaltaya, de 13 1|4 a 13.
Lebu, de 61 a 60.
María Francisca, de 6 3|4 a 5 3|4.

SALITRERAS

Antofagasta, de 58 a 57 3|4.
Lastenia, de 45 1|4 a 44 1|2.
Loa, de 101 1|2 a 100.

AGRICOLAS Y GANADERAS

Aysen, de 26 1|2 a 26.
Tierra del Fuego, de 108 a 106.

INDUSTRIALES

Gas de Santiago, de 56 a 55.
Industriales, de 34 a 33 1|2.
Viña del Mar, de 34 3|4 a 34.

DIVERSAS

Telégrafo Comercial, de 48 a 47 1|2

PETROLIFERAS

Caupolicán y Calacoto, de 3 a 2 3|4
Rafaelitas del Neuquén, de 6 1|4 a 5 7|8.

EL ORO DE 18d. DURANTE LA SEMANA

Lunes, 1.a Rueda: vendedor 168.50 y comprador 168.

2.a Rueda: vendedor 170 y comprador 169.80.

Martes, 1.a Rueda: vendedor 168.50 y comprador 168.

2.a Rueda: vendedor 167.80 y comprador 167.50.

Miércoles, 1.a Rueda: vendedor 168.70 y comprador 168.30.

2.a Rueda: vendedor 171 y comprador 170.

Jueves, 1.a Rueda: vendedor 172.50 y comprador 172.

2.a Rueda: vendedor 171.80 y comprador 171.50.

Viernes, 1.a Rueda: vendedor 173.50 y comprador 173.

2.a Rueda: vendedor 172.50 y comprador 172.20.

Sábado, 1.a Rueda: vendedor 170.80 y comprador 170.70.

LIBRAS POR ORO DURANTE LA SEMANA

Lunes, 1.a Rueda: vendedor 12.50 y comprador 12.30.

2.a Rueda: vendedor 12.50 y comprador 12.40.

Martes, 1.a Rueda: vendedor 12.40 y comprador 12.30.

2.a Rueda: vendedor 12.50 y comprador 12.40.

Miércoles, 1.a Rueda: vendedor 12.50 y comprador 12.40.

2.a Rueda: vendedor 12.50 y comprador 12.40.

Jueves, 1.a Rueda: vendedor 12.50 y comprador 12.40.

2.a Rueda: vendedor 12.50 y comprador 12.40.

Viernes, 1.a Rueda: vendedor 12.60 y comprador 12.50.

2.a Rueda: vendedor 12.60 y comprador 12.50.

Sábado, 1.a Rueda: vendedor 12.60 y comprador 12.50.

LA £ EN DOLARES DURANTE LA SEMANA

Lunes	4.61 3|8
Martes	4.61 3|8
Miércoles	4.61 1|4
Jueves	4.61 1|8
Viernes	4.61 1|4
Sábado	4.61 3|8

EL ESTAÑO EN LA SEMANA

Lunes: £ 197.2.6 al contado y a £ 197.5.0 a plazo.

Martes £ 197.0.0 al contado y a £ 197.7.6 a plazo.

Miércoles: £ 19610.0 al contado y a £ 196.15.0 a plazo.

Jueves: £ 194.2.6 al contado y a £ 194.10.0 a plazo.

Viernes: £ 192.5.0 al contado y a £ 193.0.0 a plazo.

El Viernes de la semana anterior cerró a £ 198.10.0 la tonelada al contado y a £ 198.10.0 a tres meses plazo, y el de la presente a los precios ya andicados. En consecuencia, bajó £ 6.5.0 al contado y £ 5.10.0 a plazo.

EL COBRE STANDARD EN LA SEMANA

Lunes: £ 67.5.0 al contado y a £ 67.12.6 a plazo.

Martes: £ 67.17.6 al contado y a £ 68.7.6 a plazo.

Miércoles: £ 68.7.6 al contado y a £ 68.15.0 a plazo.

Jueves: £ 68.5.0 al contado y a £ 68.12.6 a plazo.

Viernes: £ 68.0.0 al contado y a £ 68.7.6 a plazo.

El Viernes de la semana anterior cerró a £ 67.2.6 la tonelada al contado y a £ 67.12.6 a tres meses plazo, y el de la presente a los precios ya indicados. Por lo tanto, subió 17 chelines 6 peniques al contado y 15 chelines a plazo.

LA PLATA EN LA SEMANA

Lunes	31 3|4 d.
Martes	31 13|16 d.
Miércoles	31 3|4 d.
Jueves	31 3|4 d.
Viernes	31 3|4 d.

Comparado el precio de la semana precedente que fué de 31 9|16d., por onza troy, con el de la actual, resulta que subió 3|16 de penique.

Gran Club de Loza Inglesa Fina
SEMI-PORCELANA, PARA 18 PERSONAS
123 PIEZAS - 15 DIBUJOS DIFERENTES
El primer Club de Loza Inglesa, indispensable en todo hogar y que ha tenido una franca aceptación, está próximo a completarse, sólo faltan pocos números. Solicite prospectos y detalles completos.
Los Sorteos se verificarán ante Notario Público
Muestrario completo a la vista en mi Almacén.
BANDERA N.o 160 :-: CASILLA 2859 :-: SANTIAGO
MARCOS BAND.

VALOR DE LA £ EN DOLARES

Los cablegramas procedentes de Nueva York recibidos ayer en los Bancos de esta ciudad, indican las siguientes cotizaciones en oro americano:

Anglo Sud-Americano	**4.61⅝**
Chile	**4.61**
Francés de Chile.	**4.61¼**
Holandés	**—**
Londres y Río de la Plata	**4.61¼**
National City Bank	**4.61**

BOLSA COMERCIAL DE CHILE

Unica rueda

100 Tres Puntas, 6 1|2, Jun. 28.
200 Id., 6 5|8, Jul. 12.
300 Santo Cristo, 4 3|8, Jun. 28.
200 Salvador, 39 1|2, Jul. 12.
500 Tres Puntas, 6 5|8, Jun. 28.
200 Marta, 1.60, Jun. 28.
2000 Quilicura, 0.90, Jun. 28.
200 Salvador, 39 Junio, 28.
300 Id., 40, Jul. 12.
500 Tres Puntas, 6 3|4, Jul. 12.
100 N. Elqui, 13 7|8, Jul. 12.
500 Domeyko, 2 5|8, Jun., 28.
200 M. Fca., 6 1|4, Jul. 12.
100 Salvador, 39 1|4, Jul. 12.
3000 Quilicura, 0.90, Jul. 12.
200 Salvador, 39 1|4, Jun. 28.

VALIOSA TRANSACCION

Las Compañías de Seguros La Chilena Consolidada y La Alianza Chilena, compraron a la Compañía General de Electricidad Industrial, la propiedad de la calle Huérfanos N.o 1147 al 1161, en la suma de $ 1.350,000, según escritura ante el Notario Gaete.

Intervino en esta negociación la Oficina Freudenburg y Balmaceda.

S. A. FERIA IZQUIERDO

Precios corrientes de la Feria de Animales del Sábado 16 de Junio:

Terneros:
De pie gordos, 50-100.
De 1 año, 100-120.
Novillos:
De 1 1|2 años, m., 150-180.
De 2 años, 180-220.
De 3 años, 220-250.
A m. g., 270-300.
Gordos, 350-400.
Mestizos, g., 420-480.
Vaquillas:
De 1 1|2 años, 140-170.
De 2 años, 170-200.
De 3 años, 200-240.
Vacas:
Flacas, 150-180.
A m. g., 240-260.
Gordas, 320-360.
Argentinas, g., 480-540.
Mestizas, gordas, 400-460.
Paridas, mestizas, 500-600.
Torunos gordos, 370-400
Toros, 320-380.
Bueyes:
Flacos, 180-200.
A media gordura, 320-350.
Gordos, 480-520.
De trabajo, 300-350.
Mestizos, de t., 400-450.
Mestizos, gordos, 550-600.
Corderos, 25-27.

Ventas al peso

Vacas, 0.70-1.00.
Bueyes, 0.65-0.92.
Novillos, 0.70-0.84.

MATADERO PUBLICO

ENCIERRA DE HOY

Ganado mayor		Ganado menor	
Bueyes	15	Corderos	326
Novillos	22	Cerdos	75
Vavas	239	Cabros	0
En vara	53	Terneros	1
Total	329	Total	402

PRECIO DE LAS CARNES

		Por kilo		
Carne buey	1.a	1.30	a	1.35
Id. id.	2.a	1.15	a	1.25
Id. id.	3.a	0.60	a	1.00
Carne novillo	1.a	1.30	a	1.35
Id. id.	2.a	1.15	a	1.25
Id. id.	3.a	0.60	a	1.00
Carne vaca	1.a	1.30	a	1.35
Id. id.	2.a	1.15	a	1.25
Id. id.	3.a	0.60	a	1.00
Carne cordero	1.a	1.70	a	1.80
Id. id.	2.a	1.40	a	1.50
Id. id.	3.a	1.00	a	1.20
Carne oveja	1.a	1.20	a	1.30
Id. id.	2.a	0.90	a	1.10
Id id.	3.a	0.50	a	0.70
Carne cabro		no hubo		
Carne cerdo	1.a	1.50	a	1.60
Id. id.	2.a	1.20	a	1.40
Id. id.	3.a	0.90	a	1.10
Grasa en rama		1.30	a	1.40
Sebo de ovejuno		1.20	a	1.30
Cuero de buey		1.30	a	1.50
Id. id. novillo		1.40	a	1.50
Id. id. vaca		1.40	a	1.50
Id. id. ovejuno docena		$ 60.00	a	72.00

TRIBUNALES DE JUSTICIA

MOVIMIENTO HABIDO EN 16 DE JUNIO DE 1923

CORTE SUPREMA

Primera Sala.—3. Florencio Verdugo y otros con Pedro Perfetti, en trámite; 4. Enrique Sánchez y otra con Angel M. Sepúlveda; acuerdo. Redactor: señor de la Fuente; 5. Síndico quiebra Banco Popular con Pedro Moscoso y otros, acuerdo.

Las demás no vistas o suspendidas.

Alegaron:

En la 4.a alegó don Manuel Torres, por el recurso y se anunció contra el recurso don Manuel Irarrieta; y don Arturo Fernández Pradel, por el recurso en la 5.a

Segunda Sala.—1. de ayer, Antonio Piraino con Mercedes Humeres, pendiente.

Las demás no vistas.

Alegaron:

Don Darío Urzúa, por el recurso; y don Leopoldo Urrutia, contra el recurso, y quedó pendiente.

CORTE DE APELACIONES

Primera Sala.—Sábado 16, señor Gutiérrez.—1. Sumario por muerte de un desconocido, aprobada; 2. Contra Abraham Desdi, confirmada; 3 Contra Adela Toro, aprobada; 4. Contra Francisco Arriaza, id.; 5. Contra Bernardo Galwas, fallada; 6. Contra Pablo Sales, aprobada; 7. Contra Adolfo Reyes, confirmada; 8. Contra Eliseo Contreras y Luis Salinas, id.; 9. Contra Ricardo Pérez, id.; 10. Contra Manuel Rojas, id.; 11. José Tagini con José Botachi, Juan Mario Botachi, Emilio Casablanca, id.; 12. Sumario por hurto a A. González, contra Fidel Montero, id.; 13. Carlos Ampuero con Víctor Labarthe, suspendida; 14. María Muñoz con Claudio Vicuña Ossa, id.; 15. José Hortal con Manuel Martorall, mal anunciada; 16. Contra Carlos Moore F. y otros, suspendida; 17. Leandro Shilling con Manuel Araneda y otros, en acuerdo; 18. Contra Luis Miranda, confirmada; 19. Cobro de honorarios de Carlos Bolzard, sin estado; 20. Contra Lorenzo Salinas, mal anunciada; agregada: Reyes con Valenzuela, aprobada.

Secretario: el señor Alcalde.

Alegaron:

Don Roberto de Petris con don Tomás Cereceda, en la 11.a; don Julio Lezaeta, por la confirmación, en la 17; y don Rafael Mozó, en la agregada.

Segunda Sala.—Relator: señor Varas Olea.—1. Sumario por hallazgo de un feto, aprobada; 2. Contra Enrique Marín y otros, aprobada; 3. Contra H. López, aprobada; 4. Contra A. Neira, aprobada; 5. Contra Pedro Cruz San Martín, aprobada; 6. Contra Manuel Cruz, aprobada; 7. Contra Juan Olea, confirmada; 8. Contra Arturo Sandoval, acuerdo; 9. Contra Julio César Latorre, aprobacho, acuerdo; 11. Adolfo Espinoza la; 10. Zoila Espina, recurso de hecon Municipalidad de Santiago, pendiente; 12. Federico Thum con Municipalidad de Santiago, trámite; 13. Carlos Bolzard con Municipalidad de Santiago, trámite; 16. Contra Alamiro Santibáñez, supendida.

No vistas las demás.

Acuerdo después de terminados los alegatos de la 3.a de ayer.

Alegaron:

En la 5.a, don Roberto Meneses con don José Ignacio Escobar.

En la 9.a, don Gabriel Amunátegui con don Ramón 2.o Jiménez.

Tercera Sala.—Sábado 16: señor Mac-Iver. — 1. Contra Guillermo Díaz, confirmada; 2. Contra Matías Reyes, id.; 3. Contra Víctor M. Maureira y Luis Mardones, aprobada; 4. Contra Jorge Ruiz, id.; 5. Denuncia de Luisa Bonamy, por robo, id.; 6. Contra Carlos Gálvez, Zulema González y Custodio Banda, id.; 7. Contra Pedro Villavicencio, id.; 8. Contra Marta Morales, id.; 9. Contra Próspero Díaz y Luis González, id.; 10. Contra Rosa Cabezas, confirmada; 11. Denuncio de María Sánchez, es parte María González, suspendidos efectos; 12. J. Enrique Robles contra Homero Caldera, confirmada.

Secretario: el señor Fabres.

Alegaron:

Don Blas Gallo, por la revocación, en la 1.a; don Arturo Varas, por la confirmatoria con declaración, en la 2.a; don Julio A. Quezada con don Benjamín de la Barra, en la 11.a; y don Juan Miguel Ramírez con don Tito Lisoni, en la 12.a.

Cuarta Sala.—Relator: señor Bernales.—1. Germán Fernández, eximisión servicio militar, aprobada; 8. Mauricio Weistein con N. Weistein, trámte. 12. Andrés Tobar con A. Pimiento, trámite.

En acuerdo:

Ramón Herrera con Ferrocarriles del Estado, 3.a del Jueves.

No vistas las demás.

Alegaron:

En la continuación de la causa N.o 3: don Osvaldo Vial con Hernán Echeverría C.

Casas para Arrendar
Urgentemente necesitamos CASAS PARA ARRENDAR, de cánones de $ 300 a $ 1,000 mensuales.
VARGAS Y CRUZ
CASILLA 1111 — HUERFANOS 1223 — OFICINA 7.
FEDERICO VARGAS G. :—: CARLOS CRUZ SANTA MARIA

COMPAÑIA INDUSTRIAL DE CATRES
SUCESORA DE
"Fábricas Unidas de Catres"
Se avisa a los señores accionistas que el canje de Títulos provisionales por los definitivos se hará desde el Lunes 18 de Junio, de 10 a 12 A. M. en la Gerencia de la Compañía: BOLSA DE COMERCIO, OFICINA 338, 4.o PISO.
EL GERENTE.

Rectificación
En la lista de premios del sorteo de la Poderosa publicada ayer en este diario, aparece premiado con $ 100 el número 00066, debiendo ser el número 00086.
La Poderosa

Se Vende
Hermosa chacra de 21 cuadras, entre San Felipe y Los Andes con abundante agua propia, sólidas casas recien refaccionadas, grandes galpones de zing, bodegas, etc. etc.
Se vende ad-corpus en CIENTO CUARENTA MIL PESOS ($ 140,000), reconociendo el comprador una hipoteca primitiva de CUARENTA Y CINCO MIL PESOS al Banco Hipotecario de Chile; el resto al contado.—Tratar;
SAN FELIPE
HOTEL ROBLES

Pastillas Digestivas Alcalinas
L. THIERRY
La fórmula de estas pastillas hace de ellas un remedio de una eficacia perfecta.
Curan rápidamente:
Dispepsia flatulenta,
Fermentaciones estomacales,
Digestiones dolorosas, etc.
Anti-ácidas y saturantes, tomadas al momento de las crisis, alivian inmediatamente los dolores estomacales.
LABORATORIOS LANGLAIS-THIERRY
26, Rue du Pont Louis - Philippe 26, Paris.

MUEBLES
de todas clases a precios sumamente bajos y con GRANDES FACILIDADES DE PAGO, vende
Mueblería La República
Santo Domingo 1026
CONSULTE NUESTROS PRECIOS

En este tiempo
casi no hay persona que no sufra de tos o catarro.
Es inútil comentar las molestoias que causan estas enfermedades por que, siendo tan comunes como son, se puede asegurar que no hay una persona que no las haya experimentado alguna vez; y, seguramente, estará fresco en su memoria, el recuerdo de las noches que pasó sin dormir por que los accesos de tos amenazaban ahogarlo.
Esto lo sabe y lo ha experimentado; todo el mundo, pero lo que no sabe la mayoría de los enfermos es que
Las Píldoras Péctorales del Laboratorio Francia
no sólo curan sino que evitan todas las afecciones bronquiales, y que su uso en esta época de fríos y humedad es altamente provechoso.
Si Ud. tiene tos o catarro úselas sin demora y muy luego se convencerá de su eficacia.
Pídalas en todas las Boticas, Píldoras Péctorales del Laboratorio Francia.

¡¡EN EL 412!!
Por $ 100 Raglán o Sobretodo CUELLO DOS USOS, en casimir inglés, última novedad, confección esmeradísima.
$ 120. Terno en casimir azul o negro pura lana, con forros de primera, calidad y corte yankee o inglés.
¡GRAN OCASION!
Por $ 95. Pantalón de fantasía sobre medida en casimires de alta novedad.
Grandioso stock en Sombreros, Paraguas, Corbatas, Camisetas de punto, Cuellos y artículos de punto, etc., etc., etc. nos permitimos ofrecer a precios que no tienen competencia.
BLANCO Y NEGRO
412 — SAN DIEGO — 412

AVISOS ECONOMICOS

VICULTURA Y CULTIVO

SEMILLA ALFALFA DE PROVENCE, importada, del Huasco, hija de Provence lawngrass, raygrass, atriplex semibracoata, trébol enano, trébol rosado-maravilla, hortalizas y flores, recibió Semillería Adolfo Rillon, Morandé 720. 16-F.

PLANTA UVA ROSADA, CUETIduría blanca, torontel y cuyana véndese grandes y pequeñas partidas. Hamburgo 252. Ñuñoa. Al lado Municipalidad. J-19

CANARIOS LAS MEJORES RAZAS, canto especial. Huérfanos 1615. F 17

INCUBADORA VENDO OCASION. Franklin 1026. J-17

SE VENDE DE OCASION ALSOfilla gigantesca, de tronco negro. República 54, de 2 a 4.

BELLOTAS DE ENCINA, COMPRO. A S A. Casilla 3715. Precio por qq. 100 kilos; cantidad disponible, puesto Santiago. 17-J

AUTOMOVILES Y CARRUAJES

CHANDLER TURISMO SIETE asientos, en perfecto estado, rueda repuesto y forros Michelin, completamente flamante. Grajales 2275. J-21

AUTOMOVILISTAS: FORD, APROvechen, 10, 15, 20 o|o, según compras de repuestos para sus automóviles. San Pablo 3236, próximo Matucana. Julio 10

VENDO FLAMANTES Y PERFECtos automóviles Dodge, turismo y sport. Brasil 79. 17-J

ESCUELA PRACTICA DE CHAUFfeurs-mecánicos. Cursos rápidos, enseñanza por sus dueños, varias marcas. "Vicuña Mackenna 386. S-14

VENDO 2 FLAMANTES Y PERfectos automóviles Dodge. Turismo y Sport. Brasil 79. 18-J

MOTO "WANDERER" 4 HP., VENdo. Huemul 2250. J—17

VENDO BICICLETA 200 PESOS. Grajales 2860. 17-Jun

VENDO BUENA CARRETELA Y buen caballo de tiro solo. San Pablo 1711. 17-J.

MOTOCICLETA BELGA VENDO. Gálvez 196. 17-J

ASERRIN.

$ 0.80 EL SACO

colorado de serrucho y huincha en nuestro Desvío Escobedo. Orden.

Barraca "La República"

Teléfono 182, Parque, Domeyko 2354.

Mecánico Competente

EXTRANJERO

Recién llegado de Europa, se ofrece como ajustador y especialista en trabajos de alta precisión. Certificados de importantes casas europeas.

Dirigirse a
EDUARDO CALPS
Santa Filomena 161. — Santiago.

BICICLETAS, LLEGARON LAS REnombradas marca Alcyon. Venta al contado, semanal, mensual. Repuestos, accesorios. — Bertrand Tisné. Castro 141. Club por sorteos. 17-J

AUTOCAMION PERMUTO, DOY A prueba. Salas 157. 17-J

LLANTAS PARA CARRETELAS, carretas y carretones, acero para resortes, surtido completo. Precios bajos. Bandera 827. J—18

VENDO CARRETELA LIVIANA nueva. Cueto 1262. 17-J.

FORD EN PERFECTO ESTADO vendo. Ramírez 405. Tratar de 12 a 2 P .M. F 17

VENDO BARATISIMO LINDO AUtomóvil 7 asientos, perfecto estado, también cámbiolo por sitio, casita, abono diferencia. Patricio Lynch 886. J-17

VICTORIA MALETA, REGALA $ 290: San Pablo 1435. 19-J

AUTO FORD, VENDO EN PERFECto estado. Calle Picarte 223. J-17

ESCUELA PRACTICA DE CHAUFfeurs-mecánicos. Cursos rápidos, enseñanza por sus dueños, varias marcas. Vicuña Mackenna 326. S-16

LUJOSO AUTOMOVIL PARTICUlar, arriéndase para ceremonias. Brasil 375. J-17

BICICLETA DIAMANT DE CAMIno, con amortiguadores, se vende. Bulnes 90. J-17

COPIHUES, HERMOSAS PLANTAS, buenas condiciones, vendo 40 pesos docena plantas floridas. Brasil 456. J-17

BICICLETA FLAMANTE, NIÑA, vendo. Cumming 644. J-17

VENDO CARRETELA, MUY BUEna ferretería. Santa Rosa 1331. J-17

AUTO SPORT FORD, EN PERfecto estado, vendo. Herrera 790. 18-Jun

RICO AUTOMOVIL TURISMO, DOS asientos, capota, partida automática, perfecto estado, vendo de ocasión. Cochrane 340.

BATERIA PARA DODGE VENDO de ocasión. Llegaron cadenas distribución para Winton. García Reyes 37. 19-Jun

VENDO O CAMBIO MOTO INDIAN chica por side-car. Prat 1671.

MOTO INGLESA 4 HP., $ 500. SAN Pablo 1657. J-1

BICICLETA PEUGEOT EXTRApista, nueva, vendo. Aldunate 1060.

VENDO FORD PARTICULAR 2079, buenas condiciones. Verlo: Paradero Independencia-O'Higgins. J-17

ARRIENDO LOCAL CIGARRERIA o peluquería, al lado bar, con frente teatro en construcción. San Antonio 361. J-17

CAMION DE 4 RUEDAS, TODO DE fierro, vende. Huérfanos 2448. 18-J.

AUTO CHEVROLET, 490 RECIEN reparado y en perfecto estado se vende a bajo precio. Casilla 2779. 18-F.

NEUMATICOS, CAMARAS Y llantas de 34x4 regalo en $ 100. San Martín 372.

NEUMATICOS: LAS VULCANIZAciones del taller "La Estrella" no fallan jamás. Especialidad en neumáticos de cuerda. Brasil 25-B. J—19

BICICLETAS COMPRO, VENDO Y arriendo. Taller de composturas atendido por mecánicos de profesión. Repuesto para toda marca, pinturas especiales. Plaza Italia N.o 5. J—17

AUTOMOVIL DODGE, 5 ASIENTOS, perfecto estado, particular. Verlo y Tratar: Pedregal 265.

COCHE DOS RUEDAS 6 ASIENTOS, vendo muy barato. Delicias 3291. J-19

FLAMANTE COCHE DOS RUEDAS véndese. Avenida Pizarro 2078. J-18

Fabricantes de Calzado

TALABARTEROS y MAESTROS ZAPATEROS

Les avisamos que acabamos de recibir un gran surtido de materiales importados y que vendemos a precios reducidos por la mejora del cambio.

— CUEROS —

Tenemos continuamente de todas clases y colores, como ser: GUNT-METAL, PREVILLE, NOBUKS, GAMUZAS, VACALFS en colores, CABRITILLAS en colores, NOBUKS blancos, y colores, CHAROLES, etc.

Unicos agentes en Santiago de

A. MAGNERE & Co.

AGENTES PARA CHILE DE E. SPIEGEL y Co. Y L. E. WASERSTROM DE NEW YORK

Casilla 3820 — Bandera 748

GILI HERMANOS

Ventas al por mayor y al detalle.

Grandes Novedades en Discos Victor

BESO DE MUERTE. Tango, por la Orquesta Típica Fresedo.

Canciones por Osman Pérez Freire:

EL DELANTAL DE LA CHINA,
EL CABALLO ALAZAN,
EL MORO VOLVIO SIN EL,
EL GAUCHO VENCIDO.
Madame Butterfly: UN BEL DI VEDREMO, por **Amelita Galli-Curci**

Muchas otras grandes novedades.

Nuestros precios son los uniformemente fijados por la Fábrica, a todos los comerciantes VICTOR de

ALBUM "VICTOR" CHICOS

Fonografía del Pasaje

PASAJE MATTE 25

ARRIENDOS (NECESITAN)

NECESITO CASA SEIS PIEZAS, Valor 200 pesos— G. Méndez H., casilla 81 D. J-17

DESEASE ARRENDAR CASA DE 3 a 6 habitaciones, prefiérese situación central. Canon hasta $ 160. Dirijirse por carta o personalmente. Balmaceda N.o 775. 30-J

PIDO EN ARRIENDO QUINTA que tenga buena fruta de 1.a a 2 cuadras de extensión, buenos suelos y abundante agua, por la Cisterna o Ñuñoa. Dirigirse por carta: Tocornal 696. J-17

NECESITO CASA FAMILIA DOS piezas chicas; dos personas, cocina, bajos. Central. Correo Central F. J-17

FAMILIA REDUCIDA NECESITA casa con 4 o 5 piezas y patio, próxima carros. Canon: $ 150 a L 200. Casilla 2579. D. T. A.

CASA INDEPENDIENTE, 10 PIEzas fuera dependencias, luz eléctrica, necesita familia honorable 1.o Julio, preferible bajos con patio. Detalles y precio: a Casilla 153. J-17

PROFESIONAL DESEA URGENte arrendar casa con salón grande, establecer academia bailes. Referencias honorables. Gálvez 557. 18-J.

PARA EL 1.o DE JULIO NECESIto pieza sin pensión y sin muebles, que no diste mucho del Portal Edwards. Dar precio y detalles a Casilla 4745.

CASAS NECESITO ARRENDAR para Julio. Canon desde $ 100 a 750. Barros Vergara, Bandera 78.

NEW CONFORTABLE HOUSE, four large bedrooms, 2 halls, bathroom, gas, electric light. Apply Rancagua N.o 70, near Vicuña Mackenna. Good surroundings. 18-F.

SE NECESITA BUENA CASA DE arriendo, con 6 dormitorios. Bandera 131. Oficina N.o 8.

LOCAL APROPIADO GARAGE, NEcesito en barrios Vicuña Mackenna, Diez de Julio, Mapocho. R. Allen. Casilla 90-D. J—18

ARRIENDOS (OFRECEN)

EXTENSA COMODA CASA Arriendo, San Isidro 618. Llaves almacén esquina. Tratar: García Reyes 35. J-17

ARRIENDO MAGNIFICAS DOS piezas. Balmaceda 787. J-17

ARRIENDASE ALTOS CINCO PIEzas, familia sin niños. Tratar: Molina 333. 17-Jun

PARA EL 1.o DE JULIO SE arrienda la casa Benavente 686. Tratar en el 696. 18-Jun

ARRIENDO PIEZA AMOBLADA. — Prat 581. 17-Jun

70, 75 CON AGUA Y LUZ ELECtrica, casitas decentes, tres piezas. Cochrane 1425. J-18

$ 70 ARRIENDO PIEZA AMOBLAda. Granado 542. J-17

$ 200 ARRIENDASE— CONTRATO espacioso sitio central, con habitaciones, fuerza eléctrica, a propósito fábrica, industria, etc. San Pablo 2157. J-19

EXTENSA Y ASEADA CASA arriéndase. Olivos 682, un paso Recoleta. J-17

200 ARRIENDASE CASA CAMILO Henríquez 683, casi esquina Diez de Julio. Tratar: Camilo Henríquez 679. J-18

ARRIENDO CASITA CON ALTOS y bajos al interior quinta. San Luis 1246. J-18

SE ARRIENDA LOCAL PARA verdulería en puesto de carne. Avenida Matta 1418. J-17

VERGARA 784, ARRIENDO BONIta pieza con balcón. J-17

ARRIENDO UN LOCAL FRENTE Parque Cousiño. Tratar: Vergara 783. J-17

CHALECITO 6 PIEZAS, HALL, quintita, luz eléctrica, especial matrimonio sólo. Arriendo. Exequiel Fernández 99, Ñuñoa. J-17

ARRIENDASE SALON DE 100 MEtros cuadrados, Víctor Manuel, esquina Pedro Lagos, tiene habitaciones, luz eléctrica, servicios higiénicos. Pedro Lagos 614. 17-J.

$ 90 DEPARTAMENTO ALTOS, arriéndase. Cochrane 750. 18-J.

BASCUÑAN GUERRERO 43, BUEN almacén, cánon reducido. J-17

ARRIENDASE DELICIAS 333. Llaves en 337. Canon: $ 900. Casa bajos, 18 piezas. Recién pintada, decorada, empapelada. J-30

$ 325 AVENIDA PORTALES 2635, esquina Sotomayor. J-18

$ 100 ARRIENDASE ESQUINA extensión una cuadra, para caballerizas, establo, barraca, posada, bodegas. Avenida Seminario 390. Tratar Catedral 1732. J-20

$ 60 PIEZA AMOBLADA. SERRAno 166. 17-J

DEPARTAMENTO CHICO PARA matrimonio o persona sola. Vivaceta frente San Luis. 20-Jun

$ 280 ARRIENDASE CASA CON huerto, en Providencia 1898.

$ 1,000 EN GALVEZ CERCA ALAmeda, extensa casa tres pisos, toda clase de dependencias, hasta San Diego. Lihn y Hess, Huérfanos 1153

$ 1,500, RESIDENCIA EN DIECIOcho, recién terminada. Lihn y Hess, Huérfanos 1153.

$ 700 EN BRASIL, UN PASO ALAmeda, 21 piezas con dependencias. Lihn y Hess, Huérfanos 1153.

$ 550. COMPAÑIA CERCA MATUcana, casa independiente, dos pisos, construcción moderna. Lihn y Hess, Huérfanos 1153.

DEPARTAMENTO DE 2 A 4 PIEzas, damos en arrendamiento. Instituto Mercantil. Estado 239.

ARRIENDO CASA SIETE PIEZAS, otra 5 piezas y local para autos, y un extenso galpón para industria con instalación eléctrica para motor. Tratar: Santa Filomena 82. 18-J.

$ 300 ARRIENDO CASAS NUEVAS, 7 piezas, gas, luz. Dávila 1061.

$ 420. CASA UN PISO, NUEVA, gran patio, salón, comedor, escritorio, 3 dormitorios, servicios, etc., arriéndase. Guzmán, Silva y Cía., Huérfanos 1243.

$ 450. CASA EN BAJOS, 6 PIEZAS, hall, servicios, patio, gas y luz eléctrica, arriéndase. Guzmán, Silva y Cía., Huérfanos 1243.

$ 300. CASA 2 PISOS, 3 DORMITOrios, baño, comedor, salón, hall, servicios, arriéndase. Guzmán, Silva y Cía., Huérfanos 1243.

$ 400. CASA MUY MODERNA EN bajos, con 8 piezas, hall, patio, servicios, arriéndase. Guzmán, Silva y Cía., Huérfanos 1243.

$ 500. CASA EN ALTOS, 7 PIEZAS, toilette, servicios, galería cerrada, vestíbulo, arriéndase a media cuadra de Alameda. Guzmán, Silva y Cía., Huérfanos 1243.

$ 700. CHALET, 2 PISOS, SALON, escritorio, hall, comedor, 4 dormitorios, toilette, jardín, huerto, mirador, garage, etc., arriéndase barrio Providencia. Guzmán, Silva y Cía., Huérfanos 1243.

$ 750. CASA EN ALTOS, CALLE Estado, con 15 piezas, hall, servicios, arriéndase. Guzmán, Silva y Cía., Huérfanos 1243.

EN CALLE MANUEL RODRIGUEZ, muy bien situada, arriéndase casa de 2 pisos, con hall, salón, sala, comedor, escritorio, 6 dormitorios, 2 baños (uno con sus instalaciones), servicios, patio, gas y luz eléctrica. Guzmán, Silva y Cía., Huérfanos 1243.

CASAS AMOBLADAS, DESDE $ 700 a $ 1,500, ofrecemos en arriendo en diferentes barrios. Guzmán, Silva y Cía., Huérfanos 1243. 18-Jun

CASA CHICA CENTRAL ARRIENdase. Nataniel 134. Canon: $ 225. J-19

ARRIENDASE COMODA CASA EN bajos. Villavicencio 58. Verlas de 2 a 5. J-19

A PERSONAS HONORABLES arriéndase buen departamento pleno centro. Bandera 161, altos. J-17

CASITA PARA POCA FAMILIA arriéndase. San Pablo 3547. Tratar: Edison 3834. J-17

ARRIENDASE SIN NIÑOS, DEPARtamento 1.o de Julio, cuatro piezas, cocina. W. C. San Diego 139. J-17

ARRIENDO 2 LINDAS PIEZAS, sin muebles, a caballeros o profesionales. Serrano 75. J-18

ARRIENDA LINDA PIEZA AMUEblada, caballero. Huérfanos 709, casa extranjero. 18-J.

$ 350. SIETE PIEZAS, DOS PAtios, luz eléctrica, alquilo. Serrano 584. 18-Jun

ARRIENDO CASITA ALTOS, TRES piezas, luz eléctrica, señoras solas o matrimonio honorable. Domeyko 1934.

$ 120 CASA, CINCO DEPARTAmentos, electricidad. Avenida España 166. 19-Jun

ALTOS RECIEN REFACCIONAdos, Santo Domingo 846, arriéndanse. Tratar en los bajos N.o 848. 19-Jun

ALTOS DECORADOS, SANTO DOmingo 826, arriéndanse. Tratar en Santo Domingo 848. 19-Jun

ARRIENDASE OFICINA ESPAciosa, Santo Domingo 860. Tratar al lado, N.o 848. 19-Jun

$ 50 ARRIENDASE OFICINA 8. Compañía 1065. Teléfono, casilla, luz.

$ 220. ALMACEN, PIEZA, PATIO, barrio comercial. Maestranza 565. 18-Jun

DEPARTAMENTO INDEPENDIENte, con o sin muebles, compuesto de sala a la calle, dormitorio y pieza de baño, lo arriendo con pensión a personas honorables, en casa de familia distinguida. Correo Central 623.

ARRIENDO PIEZA O DEPARTAmento a personas solas. Santo Domingo 3117.

ARRIENDANSE DOS PIEZAS BIEN amobladas, casa etranjera. Calle Mallinckrdot 7. Carro 9 y cerca Plaza Italia.

SE ARRIENDAN 2 PIEZZAS BALcón a la calle. A. Prat 820. J-18

$ 250 ARRIENDASE CASA CHICA. Calle Aconcagua esquina Jofré, tratar, Angamos 270. J-18

180 ALTOS ESQUINA, SEIS PIEzas, recién empapeladas. San Alfonso. Tratar: San Pablo 1585.

CASA ESPLENDIDA MUY CENtral arriendo para el 1.o de Julio en San Antonio 58. Tratar: en el 62. 19-J.

SE ARRIENDA UNA PIEZA CON balcón calle, a persona sola. Gay 1758. 18-J.

$ 150 ARRIENDO ALMACENES con casas, situación de mucho porvenir. Pedregal 1 y 3. Llaves: Delicias 267. 18-J.

SE ARRIENDA DEPARTAMENTO o casita con galpón. Madrid 1274.

$ 130, ARRIENDO CASA RECIEN concluída, cuatro piezas, con todo servicio. Victoria 509. 18-J

UNA PIEZA INTERIOR ARRIENdo barato; centralísimo. Estado 363.

$ 90 ARRIENDO PIEZA GRANDE, siete balcones calles, cinco cuadras plaza, a profesional o matrimonio solo. Mapocho 1090.

ARRIENDASE CASITA NUEVA tres piezas. Blanco Encalada 2867.

CHALET ESPLENDIDO, 600 PESOS mensuales. Avenida Pedro Valdivia, calle Darío Urzúa. Tratar, Pedro Valdivia 658. 24-F.

DEPARTAMENTO DOS O TRES piezas arriendo. Carreras 379. 18-F.

$ 260 ARRIENDO ALTOS ASOLEAdos con luz eléctrica y gas recién refaccionados a matrimonio solo en Carmen 240. Tratar, en bajos.

$ 180 ARRIENDO CASITA EN BAjos. Serrano 385. Tratar: San Antonio 811. 19-F.

$ 360 CASA ONCE PIEZAS, ELECtricidad y servicios. Dardignac 176. 20-F.

¿NECESITA ARRENDAR CASA? — Visite nuestra oficina y encontrará la que desea. Ganará tiempo y se evitará muchas molestias. Barros Vergara, Bandera 78.

$ 600 ARRIENDO CENTRAL, ESpléndida casa profesional. Bandera 140, oficina 9.

ARRIENDO CASAS $ 180 A 500.— Bandera 140, oficina 9.

$ 200 ALTOS RECIEN REFACCIOnados, ocho piezas General Velásquez. Tratar, Pedregal 250.

DEPARTAMENTO, DOS, TRES piezas asoleadas. Pedregal 250.

ARRIENDO DEPARTAMENTO. Baquedano 572. 18-F.

DEPARTAMENTO INDEPENDIENte 3 piezas, a la calle, en altos se arrienda a matrimonio o profesional. Nataniel 251. 18-J

LINDA PIEZA A LA CALLE Arriénda matrimonio sin niños. San Francisco 205.

ARRIENDO PIEZA A PERSONA sola. Esperanza 91 B. F-18

SE ARRIENDAN DOS ESPLENDIdas piezas apropiadas médico, dentista. Santo Domingo 849. J-22

DEPARTAMENTO COMODO, arriéndase a matrimonio honorable. Independencia 1131. 17-J

DEPARTAMENTO DE 5 PIEZAS, con dependencias. Estado 141. F 17

ARRIENDO DOS PIEZAS A LA calle o una. Estado 141. F 17

INDEPENDIENTE, CENTRAL, PIEza caballero, arriéndase. Tratar: Miraflores 382. F 18

CASA EN MATUCANA AL LLEgar a San Pablo barrio muy co- 1443. F 17

DEPARTAMENTO CUATRO PIEzas y dependencias, arriendo. Copiapó 760. F 18

$ 140.00 ARRIENDO CASA ALTOS cinco piezas, asoleada, todo servicio. Tratar: Eduardo Matte 1862, esquina Ñuble. F 17

OFICINAS, MEDIA CUADRA PLAza de Armas, arriendo. Tratar: 21 de Mayo 553. J-18

ARRIENDO DEPARTAMENTOS calle, 3-4 piezas, baño, luz eléctrica, cocina, pieza empleado, sin muebles. Huérfanos 2460. J-18

$ 270 ARRIENDO ALTOS ASOLEAdos, siete piezas, servicios, galerías, gas, electricidad, tres cuadras Alameda. Angamos 285, entre Lira-Maestranza. J-17

ARRIENDO LUJOSA CASA DECOrada, hall, servicios, gas, electricidad. Rosario 904. J-17

$ 160 EXTENSO ALMACEN, MAS tres piezas, patio. Eleuterio Ramírez 899. J-17

ARRIENDO ESQUINA COMERCIAL Bilbao 274. J-17

ARRIENDO DEPARTAMENTO 3 piezas, cocina y luz eléctrica. Maestranza 1491. J-17

SEÑORA SOLA ARRIENDA DEpartamento de dos piezas a matrimonio sin niño. Maipú 462. J-17

ARRIENDASE EN CASA PARTIcular, una o dos piezas a señora o matrimonio sin niños, con o sin pensión. Gorbea 2160. 17-J.

CASA SE ARRIENDA, CALLE SErrano N.o 547. Tratar: Echaurren N.o 600. 17-Jun

$ 150 ARRIENDASE CASA INMEdiatamente. Moneda 3153. Tratar: Moneda 3151. J-17

EN CATEDRAL ARRIENDO CASA cómoda, numerosas habitaciones, canon bajo.—Pedro L. Riveros. Agustinas 1252. 20-T

ARRIENDO EN $ 400, CASA MOderna y confortable. Avenida Providencia, esquina de Avenida Concepción. 18-J

$ 500 ARRIENDASE ESPLENDIDO almacén con dos puertas al foyer del teatro Esmeralda, apropiado para botica o tienda de lujo que pueda aprovechar la atención de los miles de asistentes al teatro. J—17

DEPARTAMENTO O PIEZA arriendo a persona honorable. Sevilla 1292. 17-J

$ 350, MOLINA 206, ESPLENDIDOS bajos en perfecto estado, fachada estucada. Consta de: vestíbulo, hall, cinco habitaciones, patio, toilette, dependencias. Luz eléctrica y gas. Carros a la puerta. Verla diariamente. Tratar: Morandé 147. 18-J

ARRIENDANSE MAGNIFICAS piezas amobladas, situación central.— Esmeralda 636. J—18

ARRIENDA LINDA PIEZA AMOblada de caballero. Huérfanos 709. Casa extranjera. 24-J

ALHAJAS

¡NOVIOS! ARGOLLAS ORO, 18 A 14 quilates, ofrece Relojería Sportman, $ 30 par. San Diego 780. 5-Julio.

COMPRO ORO, PLATA, PIEDRAS finas, boletos de empeño; transformaciones de alhajas, composturas de relojes. Trabajos garantidos; precios módicos. Delicias 2552. Julio 16

COMPRAMOS SOLITARIOS, COllares de brillantes, de perlas, por gran precio que tengan: "La Bancaria. Pasaje Matte 29.

COMPRAMOS GRANDES Y pequeñas partidas de oro, platinos, plata: "La Bancaria". Pasaje Matte 29.

"LA BANCARIA" ES SIN DUDA la casa que paga mejores precios por alhajas, brillantes y perlas. Pasaje Matte 29, por Ahumada.

ACCIONES Y BONOS

FRANCO CHILENA SALITRES.— Encárgome comprar, vender acciones. Carlos Aldunate. Edif. Ariztía, primer piso. Casilla 773. J-18

COMPRA-VENTA VARIAS

SUELERIA, CURTIEMBRE ANGOra. Betún "Essex" en frascos, excelente calidad. Suelas, cueros, pesos y medidas legítimas. Prat 189. 23-Oc. 1923.

LANA, GRAN LIQUIDACION A 35 pesos arroba. Curtiembre Angora.— Arturo Prat. 1.o Nov.-1923

COMPRO CONSTANTEMENTE bronce. 1.20; cobre, 1.40 kilo. Broncería Rova. San Antonio 46. 24-Junio.

ARTICULOS RELIGIOSOS Y GRAN surtido de candelabros ofrece Broncería Rova. San Antonio 46. 24-Junio.

W. C. GRANITO ARTIFICIAL, LOS más higiénicos, económicos y durables. J-30

LAVATORIOS PARA ESCUELAS, fábricas, talleres, diferentes formas según estilo. J-30

GRADAS PARA PUERTAS DE CAlles y escalas. J-30

LAVAPLATOS DIVERSAS FORMAS y colores. J-30

PLANCHAS PARA BALCONES, COcinas, carnicerías y establecimientos de abastos. J-30

RECIBO TODA CLASE TRABAJOS en granito artificial. Fábrica: Avenida Matta 358. J-30

PAPAS PRIMERA, $ 19.80 CIEN kilos; frejoles coscorrones, burritos, lentejas, garbanzos, nueva cosecha; vendemos desde 10 kilos. Carbones, leñas, pasto, afrecho, cebada. A domicilio. Bodega La Paz, Brasil 776. Teléfono 240. Julio 5

BRONCERIA, TALLERES DE DOrados, plateados y niquelados. Broncería Bove San Antonio 46. 24-F.

BODEGUEROS: VENDO EN SAN Javier 3,000 arrobas chicha, dirigirse: Casilla 51. F-21

PASTO, LEÑA, COMPRO CUALquier cantidad. Avenida Matta 1460. 24-M.

VENDO PASTO DE 2.o Y 3.er corte, paja para cama. Teléfono N.o 47, Ñuñoa.—Alfredo Gabarroche. 18-J

ASERRIN BLANCO A DOMICILIO vendo. Cumming 1180. J—17

OCASION: $ 140 VENDO COCINA importada. Gálvez 437. J-17

NOVEDADES VENDE SANTO DOmingo 1014, piso 4.o. Pistolas alemanas, ampolletas autos, desmontadores automáticos, biógrafo Erneman, escopeta Krupp, aparatos masaje, calentadores eléctricos agua, Foen, muñecas cubre teteras, máquinas fotográficas y otras novedades. 17-Jun

OCASION SE VENDE VIDRIERA apropiada para paquetería o pastelería. Huérfanos 2510. J-17

COMERCIANTES: PAPAS, 20 LOS 100 kilos; llegó carbón Alhué, de 60 kilos arriba; porotos nueva cosecha; coke, a precio fábrica, ofrece Bodega "Melipilla". San Diego 1276. Consulte precios teléfono 237, Matadero. Julio 15

VENDO DE OCASION MAQUINA de coser, de pie. Santa Rosa 528. J-19

CARBON ESPINO 1.a, SACO grande, retobado vendo. San Alfonso 642. 17-J

AJO PARA SEMILLA $ 8 MIL. Salas 157. 17-J

ARADO TRES PUNTAS, PERFECto estado, compro. Indíquese precio: Casilla 908. 17-J

OCASION: [illegible]TANTERIA NUEVA vendo barato. Independencia 264. 18-J.

SE VENDE [illegible] MOSTRADOR CUbierta roble [illegible]ricano, una estantería, una [illegible], ollas de cobre, dos cocinas y mesas. Chiloé 2026. 17-J.

COMPRO BANCAS USADAS PARA colegios. Huérfanos 1657. J-17

SE VENDE UN ARMARIO 4.50 M. con vidrio y mostrador. Catedral 1242. J-17

MAMPARA OFICINA VENDO $ 200: San Pablo 1435. 17-J

BOLAS DE BILLAR, 2 JUEGOS, vendo. Avenida La Paz 6. J-17

AL DETALLE VENDO SELLOS preciosos; tiendo a cualquier provincia. Ahumada 35. J-17

VENDO MEDIDOR GAS SIN DEUda. Sotomayor 43. J-17

TAMBORES VACIOS DE DOSCIENtos litros vendo treinta a $ 6. cada uno. San Pablo 3236. J-17

SE VENDE PLANCHAS USADAS en la fotografía América, Delicias 3381. J-17

CAZADORES: EN $ 100 VENDO EScopeta, cartucho. Calibre 16. Verla: Gálvez 1358. F-17

VENDO UNA BALANZA, ALDUNAte 1250. J-17

VENDO DISCOS DE OCASION; vendo canarios, flauta importados. Arturo Prat 1112. 18-Jun

CAL PARA BLANQUEO, $ 4.50 SAcos 65 kilos; para mezclas, $ 7.00, vende. Salvador 720.

ESCOPETA ALEMANA, RIQUISIma, vendo. Bascuñán 490.

COMPRO BALANZA DAYTON Y romana de 500 kilos. Maestranza 630. J-19

REGALO ESPLENDIDA COCINA A gas. Sotomayor 589. J-18

SACOS CARBONEROS COMPRO. Aldunate 1060. J-18

VENDO DISCOS VICTOR a $ 8. Aldunate 1060.

COMPRO CAJA REJA DE BRONCE, Santo Domingo 1040.

SI USTED DESEA GANAR DINEro trabajando en su casa en nuestra hilandera chilena "La Ideal", apresúrese a visitarnos mañana mismo.—Díaz y Herrera. Libertad 241. J-17

CABLES DE ACERO DESDE 1|2" a 1 3|4", vende. Huérfanos 2448. 19-J.

BODEGA QUILLOTA. AGUSTINAS 1717. Teléfono 1459. Ofrece a su distinguida clientela, los siguientes artículos: Papas cazuela, 24.80, el saco.

LEÑA ESPINO PARA ESTUFA, 5.50, el saco. Agustinas 1717.

LEÑA QUILLAY, 5, EL SACO. BOdega Quillota. Agustinas 1717.

CARBON PURO ESPINO, 14, EL saco. Bodega Quillota. Teléfono 1459.

LEÑA MONTE POR CARRO VENdo. Desvío Gianoni o San Francisco 1018. 18-J.

$ 35 CARGA VENDO LEÑA, CALLE Franklin 550, esquina Pedro Montt. 18-J.

INSTALACION ENSERES Y UTIles sastrería, compro. San Diego 228.

VENDO NUECES, VERLAS Y tratar Dieciocho 41. 18-F.

CARPA DE TELA DE BUQUE PAra carretas compro dos, indicar precio a casilla 1607. 18-F.

PELICULAS USADAS VENDO UN lotecito. San Martín 372.

PAPAS SEMILLON. COMPRA PEqueñas y grandes partidas. "Panadería Chile". Mapocho 2665. J—19

"LA BANCARIA", PASAJE MATTE 29, casa formal y discreta en toda clase de operaciones comerciales. Compra y venta toda clase de joyas de valor.

¡¡ANTIGÜEDADES!! ¡¡ANTIGÜEdades!!, no olvidar los excelentes precios que paga "La Bancaria" por toda clase de objetos antiguos. Pasaje Matte 29, por Ahumada.

BOLETOS DE EMPEÑO DE CUALquier objeto de valor compra "La Bancaria". Pasaje Matte 29, por Ahumada.

VENDO OCASION ROMANA FAIRbanks N.o 8, 1,200 kilos y bicicleta Diamant, rueda libre, forros, cámaras nuevas. Avenida Irarrázaval 2716. J—18

OCASION VENDO COCINA GAS importada, en perfecto estado. San Martín 241. J—18

PISTOLA BROWNING, $ 130 VENdo de ocasión. Portal Granello, oficina 7. J-18

GRAMOFONO VICTOR Y DISCOS, compro. Molina 546. J-18

¡COMERCIANTES! POR TENER una gran existencia de cafeteras, ofrecemos este artículo de calidad insuperable, al precio más bajo en plaza. Por mayor y menor. Por grandes partidas, fuertes descuentos. Igualmente ofrecemos un excelente tipo de medidas para líquidos, de todas dimensiones. Este artículo, tanto por su forma como hechura, es único en el país. Fábrica de Envases. Manuel Montt 2478. Teléfono 1214. J-17

OFRECEMOS TARROS DE 5, 10, 25, 40 y 50 libras para manteca y grasa. Fábrica de Envases. Manuel Montt 2478. Teléfono 1214. J-17

CAJAS PARA CREMAS Y POMAdas, de las siguientes dimensiones: 28, 35, 45, 55, 60 y 75 milímetros. Fábrica: Manuel Montt 2478. Teléfono 1214. J-17

TARROS PARA PINTURA 1|8, 1|4, 1|2, 1, 2, 3, 4 y 5 litros. Manuel Montt 2478. Teléfono 1214. J-17

FABRICA DE ENVASES D
de Manzo e hijo. Manuel M
Teléfono 1214.—Especialidad
vases para fabricantes de
de: frutas, legumbres, ca
té, café, pimentón, gras
caramelos, chicha, pólvor
para dulce de membrillo.

CALDEROS, MOTORES, C
neas, cables acero, tubos
bas, cañerías. Ofrece: Cha

VENDO MOSTRADOR,
para taller zapatería, ci
vandería, etc. Compañía

GRAMOFONO COMPRO CO
temente. Bascuñán 38.

VENDO CHICHARRONES
ca y chancho sin prensar
San Francisco N.o 698.

COMPRA-VENTA NEGOC

SE VENDE UN NEGOCIO,
Encalada 2888, esquina San
espléndida situación.

HABIENDO COMPRADO EL
cio del señor Jaime Mas
do Martínez Rozas 3000,
ponto por ninguna cuenta
días.—Martiniello Biaggio.
go, Junio 12 de 1923.

POR ENFERMEDAD VEN
tad su valor la mejor pelu
talada pleno centro, ca
Valparaíso. Fotografía,
miento puede verla. Dar
casita I.

OCASION: POR TENER QU
sentarme de Valdivia vendo
la estación de los Ferroca
Estado, negocio de abarro
pensión, camas para aloja
dega de vinos. Dirigirse
pietario: Vicente Cortilla
Ecuador 2057. Valdivia.

SE VENDE UNA CAR
muy buena situación,
tela, por no poder atender
San Diego 1523.

VENDO CIGARRERIA POCO
tal, buena situación. Di
364.

GANGA: VENDESE BAR
rant "Nueva Dalia", una
radero La Pirámide, carros
nardo.

APROVECHAR ESTA OCASI
Vendo mi acreditada carnic
tener que ausentarme urgente
mitad del valor. Cochrane

VENDO BODEGUITA
muy barata. Avenida Matta

VENDO CARNICERIA, OCAS
por viaje al Sur. San Pablo

VENDO EMPORIO STA.
dad. V. Manuel 1471, con

SE VENDE O SE PERMUTA
gocio reparto automóviles
poder atender su dueño.
Huérfanos 1221, Oficina N.o
11 a 12.

VENDO ALMACEN ABARR
muy buena situación, arriendo
ratísimo. Mapocho 2363.

LAVANDERIA ELECTRICA
vende por viaje urgente al
ro. Vergara 707.

SE VENDE UNA PASTELERIA
anexa Salón Café. Bandera

ANTIGUA PELUQUERIA
Santa Rosa 206.

COMPRO NEGOCIO CON
para frutas y buena casa
cartas: Correo 7, A. B. S.

ALMACEN VENDO DE OCASI
arriendo, contrato cuatro años
tor Manuel 1898. Esquina.

VENDO DEPOSITO LICORES
pieza habitación, puerta
Nataniel 852.

NEGOCIO PUESTOS VARIOS
vende. Huemul 1203 esquina
raíso.

VENDESE NEGOCIO ABARROT
con derecho llave. Santa Elena

SE VENDE UNA PENSION,
guirre 1086, muy buena

POR AUSENTARSE SU DUEÑO
vende la acreditada pastelería
Sevillana", Delicias 2699,
tomayor y Libertad.

VENDE LA CIGARRERIA
Arturo Prat 210.

NEGOCIOS VENDENSE: ALMA
cén esquina Bulnes, $ 5,000;
puertas pasajes, $ 2,000;
Estación Alameda, $ 6,000;
de música central, otros
facilidades. Oficina
1065.

VENDO NEGOCIO
buena situación, sin
por enfermedad de su dueño
na 421.

SE VENDE ACREDITADO
cio de pastelería, con
instalaciones, herramientas
la, caballos, arneses,
confituras, etc. Buena
mercial. Tratar: Compañía

CARNICERIA, MUY BUEN
rrio, excelente y numerosa
modernamente instalada, con
tones de reparto, etc. Se vende
$ 18,000. Bandera 131, oficina

BAR RESTAURANT
Bandera 819. Se vende. Tratar
ves: Santo Domingo 1040.

VENDO CARNICERIA ACRE
da por cambio giro de
rrázaval 2505.

LAVANDERIA CON CLIENT
vendo. Huérfanos 1255.

NEGOCIOS ABARROTES,
dería, industria, bar, etc.
pra. Informarse: Morandé

VENDO RESTAURANT
15 piezas. Manuel Montt

POR NO PODERLO ATEN
vendo el taller de modas
rería El Capricho. Bascuñán
rrero 45-A.

ALMACEN VENDESE, CALLE
pocho, venta mensual
pesos, poco capital,
to, con contrato largo.
sas 3198.

ALMACENCITO ESQUINA, CON
habitación, véndese por
atender, o se vende
Avenida Matta 229.

VENDO OCASION, POR NO PO
der atenderlo, taller
establecido en barrio
facilidades pago. Tratar
go 136 B.

ANTIGUA ACREDITADA
ría, véndese: San Pablo

POR DISOLUCION DE SOCIEDAD,
se vende espléndido
competencia, único
quinas, venta veinte mil
suales. A. V. J., Correo

VENDO URGENTE EL EMPORIO
Barcelona, espléndida casa
tratar: Camilo Henríquez

ENDO NEGOCIO DE ABARROTES ena clientela, San Francisco 840. J-13

OMPRO ALMACEN CHICO, CA- tal hasta $ 2,000. Escribir: Santia- , 1140.

DIVERSOS

LA FAMILIA DEL SEÑOR JULIO spinosa Rodriguez desea saber de él, que actualmente reside en el Norte y ruego a la persona que lo conozca dé noticias a la calle San Ignacio 247.— Santiago. 15 Junio

HOJAS GILLETTE, NAVAJAS Y tijeras, afílanse Portal Fernández Concha, kiosko 9 1|3. 26-O.

COMPRO TERNOS, DELICIAS 3650. J-23

BODEGA VILLA ALEGRE, OFRE-ce por carros completos papas Corahilas, semilla de los Canales de Chiloé. Dirigirse a José Alonso, casilla N.o 182, Puerto Montt. J-20

MANIQUIES ORTEGA, NUEVOS modelos rebajados de precio. Fábrica, Rosas 1869. 13-Julio

CAJAS REGISTRADORAS DE ocasión. Variados modelos. Garantía perfecto funcionamiento. Facilidades pago. Composturas. Bandera 109. Jul. 5

$ 148 TERNOS, SOBRETODOS FI-nos ofrece. Cooperative Sastrería. Agustinas 877. 22—F

SOLDADURA AL OXIGENO TODA clase metales. Especialidad en aluminio. E. Durret, Avenida Matta 905, frente a Chiloé. Julio 10

SOCIEDAD ANONIMA "COMPAÑIA Instalaciones Eléctricas". — Cítase a junta general de accionistas para el 20 del presente mes, a las 5 P. M. en los salones de "El Mercurio", con objeto dar cuenta de la aprobación Suprema de Estatutos, renovación del Directorio y marcha futura de la Sociedad.—El Directorio. J—20

HECHURAS ELEGANTES. SAS-trería, Eyzaguirre 1110. J-17

PROPUESTAS—LA DIRECCION ge-neral de Correos, Telégrafos y Teléfonos, pide propuestas públicas para la provisión de libretas y cierros (estampillas) para telegramas. Véase "Diario Oficial" del día 11 del presente y siguientes.—El Director General. 18-J

PIDENSE PROPUESTAS CERRA-das arrendamiento biógrafo, San Francisco 178. Exígese garantía. J-17

LECHE DESCREMADA, ESPECIAL para pastelerías y panaderías, se ofrece puesta a domicilio a bajo precio. Pedidos casilla 79. Santiago. J-13

COMPRO DENTADURAS, DIEN-tes usados. San Pablo 2571. F 18

AL COMERCIO: HABIENDO NOM-brado el Tercer Juzgado Civil de esta ciudad interventor secuestre para el negocio Restaurant Playa Ancha ex-Bandera, del cual soy dueño conjuntamente con don Tomás Luksic, no respondo por ninguna obligación que en lo sucesivo contraiga este señor por especies para el referido negocio.—Luis Velasco. J-17

LA FOTOGRAFIA AMERICA SE trasladó a Delicias 2381. Donde atenderá a su distinguida clientela. J-17

PARAGÜERIA, ALMACEN MUSICA moderna. Ultimos días, gran realización paraguas señoras, caballeros; precios increíbles; géneros especiales para transformaciones, composturas. Gran existencia instrumentos músicas, cuerdas, accesorios. No confundir, desengañarse. San Diego 111.

SOMMIERS EN REALIZACION, composturas, tomo medidas a domicilio. San Pablo 2165. 18-Jun

VENDO UNA COLCHA DE VICU-ña. Esperanza 1230. Casita N.o 6.

SE CONFECCIONA TODO TRABA-jo en flores artificiales, coronas. Alameda 773. 773

ESTADO 35, SASTRERIA. EMPO-rio de casimires y materiales para sastres. J-18

ESTADO 35.—VENTA DE CASIMI-res por metros, precios bajos. J-18

ESTADO 35.—EN ESTA CASA PUE-de comprar un buen traje a precio módico. J-18

ESTADO 35.—HAGA SUS TRAJES en esta casa, que como vende al contado, sus precios son 30 o|o más bajos. J-18

$ 2.50 CIENTO TARJETAS VISI-ta: trabajos comerciales, precios bajos. "Imprenta Alemana". San Diego 810. J-17

GRAN SASTRERIA, AHUMADA 23. —Avisamos a los socios de nuestros clubs, que en 3.o sorteo del C., salió el 15. Club D., en formación; cuota semanal, $ 7, con derecho a $ 160.— Femenía y Cía.

TRABAJADORES, CUOTAS: $ 5; trajes medida, $ 110; pantalones, $ 25. Vicuña Mackenna 1080. 31-J

FOTOGRAFIA LATORRE, MER-ced 882, antiguo local Casa Costoya. Retratos gran arte. Especialidad de la casa. Visite y estudie sus muestras.

VENDO OCASION VARIOS UTILES de casa por ausentarme de Santiago. Martínez de Rozas 3738. 18-F.

CLUB DE TEJIDOS "SMART". Sorteo 31, favorecido el N.o 11. J—17

LINDAS DENTADURAS. TAPADU-ras. Dientes fijos, en horas. (Estudios Europa). Alameda 2740. J—18

GOTERAS, REPARACION DE EDI-ficios, salas para baños, W. C., alcantarillados. Tengo personal competente. San Pablo 2460. Casa 2.— Recabal. J—18

INSTRUMENTOS DE INGENIERIA, aparatos electro-médicos y científicos. Taller Técnico de Reparaciones, Compañía 1065. Teléfono 3987. E. Wora.

COMPRO DENTADURAS, DIENTES usados, pago mejor precio. Arturo Prat 515. J—21

ZAPATEROS: SE COSE CALZADO black señora, 25 centavos; hombre, 30 centavos. Carmen 853. 23-Jun

CASA OYANGUREN, ALAMEDA 1015. En el sorteo 12, salió premiado el número 88. J-17

CONFECION TRAJES ELEGANTES y sastres. Precios módicos. San Diego casita 18. 18-J

CANAL DE LAS MERCEDES. — Se cita a junta general para el Martes 26 del presente a las 10 y media, en la secretaría del Canal, Compañía 1238.

HOTELES Y PENSIONES

ARRIENDO MAGNIFICA PIEZA, extensa, a matrimonio o jóvenes, con pensión. Arturo Prat 228. 3-J.

A PERSONAS DECENTES arriéndanse piezas con pensión. Se da pensión de mesa, en casa de familia decente. Recoleta N.o 409. (Al-

PIEZAS CON PENSION DE MESA. También a domicilio. Blanco Encalada 1801. 19-J

¡ATENCION! 110 PIEZAS AMO-bladas desde $ 2.50; comida con vino, $ 2. Gran Hotel Buenos Aires, de Luis Carbone, Delicias 2921 20-Junio.

HOTEL "BOHEME", SAN ANTONIO 52, ofrece piezas para viajeros y pasajeros: almuerzo o comida 4 platos abundantes, té o café, media botella de vino, $ 2 cubierto. Pensión mensual, $ 100. Junio 28

CENTRALISIMO, ARRIENDANSE piezas con pensión, días, meses. Catedral 1257. 19-J.

CASA RESIDENCIA, MERCED 766, tiene habitaciones y departamentos con baño disponibles, especial para familias y pasajeros; muy buena pensión. J-17

PENSION MADRILEÑA, MATRIMO-nios, caballeros, pensión de mesa. Rosas 1032. J-17

CENTRALISIMO, ESPLENDIDAS piezas balcones calle, con pensión. Santo Domingo 1030. J-18

PIEZA CON PENSION, UNA O DOS personas, arriéndase. San Diego 173. J-17

CABALLERO EXTRANJERO DE-sea habitación y comida en casa de familia honorable. Dígase precio y demás detalles. P. Casilla 76. Santiago. J-18

¿QUIERE COMER BUENO Y BA-rato? Cuatro platos almuerzo o comida, $ 1.50. Pensión mensual, $ 70. Sirvo pensiones a domicilio. Piezas para pasajeros, higiénicas, luz eléctrica, desde $ 3. Buen surtido en fiambres. Abierto hasta las 4 A. M. Hotel Hispano Americano. San Diego 142. 17-Jl.

CASA FAMILIA SE ARRIENDAN piezas con pensión. Santo Domingo 2032. J-18

MAGNIFICA PENSION, PIEZAS balcón calle, con sin muebles. San Diego 103. F 17

PENSION MEZA, ABUNDANTE, precio módico, familia. Gabriel 149. F 14

EN CASA DE FAMILIA SE DA pensión con o sin piezas. Maestranza 4471. F 18

CENTRALISIMO PIEZA INDEPEN-diente a caballero solo, con pensión. Amunátegui 75. J-18

SANTA ROSA 217, PIEZAS, BUE-na pensión. J-20

MATRIMONIO EXTRANJERO NE-cesita buena pieza amoblada con pensión, cualquier punto cerca Vicuña Mackenna. Indicar precio: a Damco, Correo 12, ciudad. J-17

FAMILIA RESPETO OFRECE BUE-nas piezas balcones, pensión. Catedral 2429. J-18

ARRIENDO PIEZA, PERSONA SO-la. Esperanza 91-B. J-17

A EXTRANJERO, DEPARTAMEN-to calle, arrienda casa extranjera. Manuel Rodríguez 472, esquina Catedral. 18-J

DEPARTAMENTO TRES O CUATRO piezas, con sin pensión. Tocornal 544. J-18

ARRIENDO PIEZAS A PERSONA sola, con o sin pensión. Martínez de Rozas 2672.

FAMILIA OFRECE ESPLENDIDA pieza con pensión, balcones calle, con, sin muebles. Merced 366. J-18

PIEZAS COMODAS, MUY BARA-tas, con pensión para caballeros solos. Nataniel 146. 18-J.

CASA FAMILIA ARRIENDA PIE-zas con pensión, salón a la calle, 1.o Julio. García Reyes 639. 19-J.

EN CASA SUIZA, SE ARRIENDA departamento, con pensión. Precios módicos. Rosas 1130. 20-J

ATENCION: $ 150 PIEZAS PEN-sión con vino. Mapocho 1090.

SE ARRIENDA UNA PIEZA AMO-blada a persona sola, con o sin pensión. Vicuña Mackenna 271. 19-F.

ARRIENDASE PIEZAS CON PEN-sión. Nataniel 111.

DEPARTAMENTO CON PENSION, arriéndase a profesional o matrimonio solo. Compañía 1480. J-17

ARRIENDANSE TRES BUENAS piezas balcón calle, con pensión, a personas honorables. Amunátegui 773. 18-J.

DEPARTAMENTO ESPLENDIDO, piezas, con pensión excelente, con o sin muebles. Precios excepcionales Recoleta 356.

PIEZA AMOBLADA CON PENSION ofrece. San Pablo 1585.

SE ARRIENDAN BUENAS PIEZAS con pensión o, sin, con muebles o sin. Delicias 1775. 18-F.

CASA EXTRANJERA OFRECE pie-za calle bien amoblada con pensión. Alameda 1011 (antes Santo Domingo 642). 20-F.

GARCIA REYES 653, ARRIENDO dos piezas, con sin pensión, a empleados estudiantes.

ARRIENDO PIEZA CON PENSION a matrimonio o caballero. Bascuñán 137. J-18

A PERSONAS HONORABLES SE piezas con pensión, Santa Rosa 328. 23-J

INSTRUCCION

SEÑORITA PROFESORA NORMA-lista, hace clases particulares. Preparatorias y enseña a niñitos o niñitas. Precios convenientes. Dirigirse por cartas: O. R. E., San Ignacio 247. 20-J

PROFESORA TITULADA OFRE-cese clases particulares, Humanidades, Preparatorias e Inglés. A. R., Bandera 835. 17-J

PROFESORA TITULADA MODAS, sastrería, hace clases particulares. Brasil 62. 17-J.

BAILES MODERNOS, $ 15 MEN-suales. Huérfanos 2637. Enseñanza particular, rápida. Ultimas novedades. 18-J

CURSOS DE COMERCIO, DIURNOS y nocturnos. Maestranza 338. 28-J

SE DAN LECCIONES DE PIANO, sistema Conservatorio; precios módicos. Compañía 1480. 17-Jun

SEÑORITA FRANCESA, PROFESO-ra de piano titulada Cnservatorio, hace clases. San Diego 225, bajos. F 19

NO CONFUNDAIS LA SERIEDAD y esmerada enseñanza de la antigua Academia "Pitman" (Maule 1075). Profesorado titulado, largos años práctica. J-16

CONTABILIDAD $ 30 MENSUALES curso rápido. Instituto Pinochet Le-Brun, Huérfanos 1657. 16-Jl.

FRANCES! PROFESORA FRANCE-sa. Conversación, práctica señoritas. Enseñanza niños. Casilla 684.

HAGO CLASES DE MATEMATI-cas a jóvenes estudiantes y empleados. Wedy R. Correo 4. J-19

PROFESORA DE PREPARATORIAS y piano, incluso ciegos. Ordenes, Sta. Rosa 1427.

INSTITUTO MERCANTIL, FUNDA-do en 1904, Estado 239, prepara contadores generales y especiales, corresponsales, dactilógrafos, taquígrafos, etc. Cursos de 2 años, de 12 meses, 10, 8, 6, 4 y 2 meses. Contabilidad comercial, bancaria, agrícola, lectivas, comanditarias y en parti- industrial, minera, fiscal, oro y billetes, de sociedades anónimas, cocipación idiomas, legislación, taquigrafía, escritura máquina, etc. Cursos de $ 75, 50, 37.50, 35, 30, 25 y $ 15 mensuales; Pídase prospectos. Teléfono Inglés 273.

TAQUIGRAFIA Y CONTABILIDAD; señoritas y jóvenes. Centro Femenino de Estudios. Delicias 1236. Casilla 2770; precios módicos.

OJO! ESCUELA PROFESIONAL de masajistas. Inscríbase. No trepide. Pídanse prospectos. Estado 263.

ANIMALES

COMPRO CABALLO DE TIRO SO-lo. Independencia 1988. 17-J

VACAS PARIDAS: ACABA DE LLE-gar una nueva partida, todas de terneros chicos, mansas y muy buenas lecheras. Verlas: calle Antonio Varas 1243, esquina Antofagasta. Teléfono Inglés 346, Estación. J-17

VENDO UN CABALLO DE TIRO sólo par carretela de ocasión. Calle Santiago 1477. J-17

SE VENDE UNA CABRA LECHE-ra, con cabrito. Un mostrador y estantería. Todo de gran ocasión. Verlo y tratar: Domeyko 2109, entre Benavente y Padura. 18-J

LINDO CABALLO DE PAREJA DE carretela, coche, victoria, golondrina. Regalo 80 pesos. León Prado 622. J—16

CIEN PESOS DE GRATIFICACION a quien entregue un perro perdiguero desaparecido el 12 del presente en el barrio Matadero, de la 4.a Comisaría. Es blanco con pinta café en el espinazo, mancha forma 8 oreja y cabeza también café. Obedece al nombre de "Tel". San Diego 1349 18-Jun

VENDO PERRO PERDIGUERO, maestro. Exposición 170. J-13

VACAS HOLANDESAS, RECIEN paridas, dan 25 litros, vendo. Sazié 2970. J-17

LIBROS Y ESTAMPILLAS

LIBROS COMPRO, SAN DIEGO 105. Julio—6

LIBROS IMPORTANTES, POCO uso, y revistas, véndense. San Francisco 367. J-17

NOVELAS COMPRO. BLANCO EN-calada 2733. F 18

OCULTISMO, MENTALISMO, Etc., revista teosófica chilena. Venta: principales librerías y Casilla 226.

VENDESE REVISTAS "ZIG-ZAG". 11-3. 1886 Huérfanos. J-17

COMPRO LIBROS, REVISTAS, ES-tampillas. San Diego 143. 19-J.

REALIZACION DE LIBROS. RECO-leta 303.

LIBROS, NOVELAS, COMPRO. Bra-sil 4. J-17

JUDICIALES

REMATE JUDICIAL. — POR DE-creto del 4.o Juzgado Civil de Santiago se ha fijado el 11 de Julio próximo, a las 3 P. M., para que tenga lugar el remate de las siguientes propiedades por los mínimums que se indican: Quinta Los Sauces, camino del Resbalón, por $ 38,966; casa-quinta, calle Acequia Los Pérez 4791, por $ 35,666; quinta de Población Besa, manzana J., por $ 19,030; sitios 11 y 12 Avenida Hipódromo Chile, por $ 13.202.60; manzana 31 de Población Buenos Aires, por $ 8,240; manzana 81 de Población Buenos Aires, por $ 12,632; sitio en manzana 40 de Población Buenos Aires, por $ 1,332; sitio en manzana 6 de la Población Buenos Aires, por $ 10,000; y crédito contra don Ramón Antonio Pérez, por $ 16,660. Bases y más antecedentes en la secretaría del juzgado, expediente "Brand con Garín" y en el estudio de don Manuel Rodríguez Pérez, Compañía 1231.—El Secretario.—Santiago, Junio de 1923. 18-J

CESION.— CON FECHA 29 DE Agosto de 1919, ante el Notario público de Antofagasta don Belarmino Urzúa T., el señor Jorge E. Pastene cedió y transfirió a perpetuidad a don Julio C. Latorre Latorre, la marca comercial titulada "La Revista Mercantil", registrada en la Sociedad Nacional de Agricultura el 27 de Junio del mismo año. J-18

REBATE JUDICIAL. — EL 5 DE Julio próximo se rematará por decreto del señor juez letrado del primer Juzgado Civil de esta ciudad, una propiedad compuesta de los casitas, ubicada en Lord Cochrane 767 y 769, esquina Pasaje Crádito, de esta ciudad. Mínimum: $ 18,000.00 al contado. Bases, antecedentes: Secretaría del Juzgado, expediente Ouruchet con sucesión Briceño. La propiedad produce: $ 280.00 mensuales. 5-J

NOTIFICACION— GERMAN YUN-ge, rentista, Santo Domingo 987, cesionario de don Carlos Ducaud, expediente N.o 31025, entabla demanda ordinaria de resolución de contrato por falta de pago contra los siguientes deudores morosos de terrenos de la Población O'Higgins, todos por la cantidad de dos mil cien pesos: Ricardo Anativia, Luis Anativia, Rudelino Moya Mandujano, Francisco Moya León, Margarita Araya v. de Monje, Mónica Acevedo Ramírez, Domingo Tobar Neira. Dichos contratos fueron otorgados ante el Notario de esta ciudad, don Florencio Márquez de la Plata. Siendo desconocidos sus domicilios y profesiones, el señor Juez del Primer Juzgado del departamento ha ordenado se publiquen avisos en los diarios "El Mercurio" y "La Nación" y "Diario Oficial" a fin de notificarles dicha demanda, como igualmente la resolución de fecha 9 de Marzo de 1923 y el decreto de 14 de Marzo del corriente año que ordena que los demandados designen domicilio conforme a la ley, bajo apercibimiento de notificárseles por el estado todas las resoluciones y providencias que se libren, incluso aquellas que por disposición legal deben notificarse personalmente o por cédula.— El Secretario. 19-Jun

PROPOSICIONES DE CONVENIO de don Juan Baiges.—El 12 de Junio de 1923, tuvo lugar la junta decretada con asistencia del mandatario del señor Baiges y de numerosos acreedores. Puestas en discusión las proposiciones de convenio fueron aprobadas por unanimidad las referentes a la proposición subsidiaria, o sea, aceptar el 51% a tres años agregándose el 9% anual, aceptándose la fianza de don Edmundo Aravena P. Por resolución posterior, se ordenó poner el convenio en conocimiento de los acreedores inasistentes, mediante cinco

REMATE. — EL 16 DE JULIO, A las 3 P .M., se rematará en secretaría tercer juzgado civil, la propiedad Domínica 867, según acuerdo de los interesados en la partición de bienes de don Gumercindo Lermanda y señora Zoraida Henríquez. Mínimum: $ 30,000. — El actuario. J 16

OCUPACIONES (Necesitan)

SE OFRECE UN ESPAÑOL HORTA-licero y arboricultura, entendido en viña. Ecuador 3447. Se prefiere el campo. 17-J.

SE OFRECE MATRIMONIO PARA un hotel o pensión, con niña 14 años. Franklin 1024. J-13

PIANISTA, CON, SIN ORQUESTA, recepciones, matinées, ofrécese. Molina 145 (bajos). J-17

EXTRANJERO (ALEMAN) DE responsabilidad, ex-jefe de casas mayoristas, deseando radicarse en **San Antonio,** busca ocupación. Dirigirse a B., Casilla 4025. J-17

SE OFRECE CHAUFFEUR MECA-nico, con cuatro años de trabajo en el Garage Sotomayor del señor Buchey. Dirigirse: Correo N.o 2, Guillermo Hanenstein. J-17

C. ENRIQUEZ IRIARTE, OFRECE sus servicios de chauffeur particular, competente en varias marcas americanas. Persona muy tranquila y formal y sin vicio. Muy buena información. Estará desocupado del día 15 de Junio. — Pedro de Valdivia 11.

SEÑORITA FRANCESA DESEA ocupasión en casa de familia. N. S. E., Serrano 75. J-17

SEÑORITA PARA CAJERA OFRE-cese con referencias. Casilla 274.

OFRECESE SEÑORA PARA TRA-bajos de tapicería, fundas, barniz, coche de guagua. Prat 662.

OCUPACIONES (Ofrecen)

CAJISTA REMIENDO COMPETEN-te como regente necesito. Santa Rosa 364. J-17

CARPINTEROS MUEBLISTAS NE-cesitamos, Copiapó 333, esquina de Cuevas. 21-F

VENDEDOR CON CARRETELA PA-ra reparto chica, necesito; buena ganancia. Tratar: Avenida Viel 1158 De 12 a 2 P. M. y de 6 a 8 P. M. 17-Jun

NECESITO OPERARIOS COMPE-tente en maletas y cajas. Fábrica de artículos para viaje y sport, calle Cuevas 1274. J-19

WANTED INMEDIATELY COMPE-tent English and Spanish Shorthand-Typist. Good salary to suitable man who must have experience. Casilla 3661. 19-J

FARMACEUTICO PARA PROVIN-cia, se necesita. Ofertas por escrito: a San Pablo 1368. 19-J

NECESITO PULIDOR COMPETEN-te para galvanoplastia, tenga buenas referencias. 10 a 16 pesos diario. Valparaíso: calle Las Heras 250. 18—J

OFICIALES SEGUNDOS NECESI-ta Fábrica Cocinas. Carmen 315. 18-Jun

MAESTROS ESCOBEROS, NECESI-tase. Ñuble 1051. J-17

MUEBLISTAS NECESITO. ARTURO Prat 1128. 18-J.

NECESITO EMPLEADO SERIO Y competente para Pastelería, Monjitas esquina Plaza de Armas. J-18

JOVEN COMPETENTE PARA LA venta en Suelería, necesito. San Diego 937. J-17

NECESITO REPARTIDOR DE PAN con recomendación. Bascuñán 1085. F 17

BUEN HERRERO CARROCERO NE-cesito. San Diego 1008. J-17

MECANICOS COMPETENTES EN automóviles precisamos. Garage Escobar y Sanfuentes. Av. Santa María N.o 0180 (Pasado puente Plaza Italia). J-17

ESCUELA MEDICINA NECESITA jardinero. J-17

SE NECESITA UNA PERSONA Com-petente en avicultura y que sepa manejar incubadoras. — 21 de Mayo 815. De 1 y media a 2 y media P. M. J-17

MAESTROS ELECTRICISTAS Y UN maestro mecánico, necesítase. Santo Domingo 1025. 17-J.

TAPICEROS COMPETENTES NE-cesit. Avenida Matta 149. J-17

HOJALATEROS NECESITO. SAN Pablo 3653. J-17

CARPINTERO NECESITO. SAN Pablo 3653. J-17

PERSONA SERIA Y CON BUENAS recomendaciones se necesita para cuidar guaguas. Vicuña Mackenna 657. F 18

SE NECESITA UN JOVEN PARA el comedor. Tratar de 11 A. M. a 3. Nataniel 117. J-17

MAESTRO CHANCHERO NECESI-to para Rancagua. Grajales 2073. J-17

NECESITO UN CARPINTERO, SAN Diego 1849. J-18

CARPINTERO MODELISTA Y AL-bañiles necesito. Vicuña Mackenna 1698. J-17

CHAUFFEUR PARA HUDSON DE siete asientos se necesita en casa alemana. Se prefiere mecánico casado. Inútil presentarse sin los mejores certificados. Se da buen sueldo y casa de tres piezas. Ofertas: W. Geka, Santiago, Casilla 3867. 19-Jun

OFICIAL MUEBLISTA ADELAN-tado necesito. Barnachea 247. 18-Jun

TAPICEROS, BARNIZADORES, NE-cesita. Tocornal 544.

NECESITO JOVENES PARA BOX, bailes. Hoy 9 A. M. Profesor Candia. Venesalas. Pazuela Santo Domingo.

EMPLEADOS CON FIANZA NECE-sito. Venesalas. Plazuela Santo Domingo.

NECESITO UN MAESTRO CERRA-jero. Lira N.o 889. J-18

PINTOR NECESITO, SANTO DO-mingo 1040.

MUEBLISTAS Y OFICIALES NE-cesito, competentes en muebles de oficina. Rogelio Ugarte 1215. J-19

NECESITANSE ARREGLADORES de charol. Fábrica Calzado. Chacabuco 554. J-18

CARPINTEROS. NECESITA CONS-trucción Grajales 2357, entre España y República. J-18

VENDEDOR PARA CAFE Y TE A domicilios particulares, necesítase. Huérfanos 824. J-17

NECESITO APRENDICES ELEC-tricista y Enrique Villena. New York 87. J-17

VENDEDOR CON CLIENTELA EN mercerías, necesítase, comisión y

RESPUESTAS A NUESTROS LECTORES

LAS PERSONAS CUYAS CONSULTAS NO APAREZCAN RESUELTAS EN EL DIARIO, SERAN ATENDIDAS PERSONALMENTE POR EL REDACTOR DE LA SECCION, LOS DIAS LUNES, MIERCOLES Y VIERNES, DE 5 A 5 1|2 DE LA TARDE.

LECHO DE PROCUSTRO

—Curioso y agradecido.— Curicó. —¿Cuál es el significado de la expresión "lecho de Procusto"?

—Se dice que un principio o regla es como el lecho de **Procastro** y no Procusto, cuando por su índole no es susceptible de modificación alguna y debe, en consecuencia, aplicarse indistintamente a todos los casos de cualquiera naturaleza que sean.

El origen de esta frase proviene de un célebre bandido de los tiempos fabulosos, natural del Atica, llamado Procustro, quien tenía en su cueva una cama, sobre la cual tendía a los pasajeros que no habían podido escaparse de su ferocidad, estirando el cuerpo del infeliz cuya estatura era menor que el lecho, y amputando, por el contrario, las extremidades de aquellos que le superaban en longitud. Fué muerto por Teseo, el héroe más célebre de aquellos tiempos después de Hércules.

PATRES CONSCRIPTI

—Lector asiduo.— Santiago.—¿Por qué se llama "Padres Conscriptos" a los miembros del Senado?

—Padres conscriptos es una expresión de origen latino. Primitivamente estaba constituído el Senado de Roma por cien ciudadanos a quienes se llamaba por deferencia y respeto "Patres" (padres). Julio Hostilio los aumentó hasta doscientos, y Tarquino el antiguo creó otros cien.

Después de la expulsión de los reyes, Bruto creó un nuevo grupo de senadores, a quienes se llamó "conscripti". El conjunto de los miembros de la corporación recibió entonces el nombre de "Patres et conscripti" (padres y conscriptos) primero, y en seguida el de "Patres conscripti", expresión esta última de donde deriva directamente el "Padres conscriptos" de nuestro idioma.

CUESTIONES MATRIMONIALES

—Una celosa.— Santiago.—¿Tienen los esposos la facultad de abrir e imponerse recíprocamente de su correspondencia?

—Moralmente la tienen, sin duda alguna, puesto que el matrimonio es, en el terreno de las idealidades, la confusión total y absoluta de dos seres que se complacen en mostrarse recíprocamente ocultos vericuetos del corazón y recónditas y misteriosas concepciones del espíritu.

La ley, sin embargo, que debe considerar las instituciones no como deberían ser, sino como son en la realidad, ha concedido sólo a uno de los cónyuges, al marido, la facultad de registrar, abrir y leer los papeles y la correspondencia del otro.

TESTIGOS INHABILES

—Sírvase, si lo tiene a bien, resolver la siguiente controversia: Yo sostengo que una persona que ha sido hasta hace cuatro meses empleado de otra, no puede servir de testigo en un juicio en que la última sea parte, por caer dentro de la inhabilidad establecida por el N.o 4.o del artículo 347 del Código de Procedimiento Civil. Mi contendor afirma que tal inhabilidad no le alcanza, y que, en consecuencia, ese exempleado puede deponer sus declaraciones sin inconvenientes de ninguna especie.

¿Quién tiene la razón?

—Usted en ningún caso, mi estimado señor. "Los criados domésticos y dependientes de la persona que los presenta", dice textualmente ese N.o 4.o del artículo 347, y es inconcuso que no puede considerarse criado doméstico ni dependiente al que desde hace cuatro meses no presta a la persona que lo presenta como testigo ninguna clase de servicios retribuídos.

Sobre ser claro y preciso el texto mismo de esta disposición, hay una razón de carácter filosófico que corrobora y justifica nuestro aserto. Las inhabilidades establecidas en el artículo 347 tienen su fundamento en la falta de imparcialidad de las personas que allí se enumeran. El empleado carece de imparcialidad mientras conserva su carácter de empleado; pero no hay motivo alguno para sustraerlo al esclarecimiento de una cuestión litigiosa después que ese vínculo de dependencia que lo unía a su patrono se ha roto total y definitivamente.

ZENON

HOJALATERO NECESITO, SAN Alfonso 22. J-18

NECESITO CARPINTEROS MUE-blistas a trato o al día. Sazié 18[illegible] J-18

MARQUETERO PARA MUEBLES, necesito. Maestranza 750. J-19

CARPINTEROS PUERTEROS, NE-cesito. A. Prat 951. 18-J.

CARPINTERO MUEBLISTA Y TA-picero, necesito. Santa Filomena 82. 18-J.

NECESITO BUENOS VESTONEROS con muestra. Compañía 1043. 18-J.

NECESITO APRENDIZ HOJALA-tero, sepa soldar bien. San Diego 1735. 17-J

NECESITO CARPINTEROS GOTI-cos y planos. A. Prat 1302. 18-J

SE NECESITA MAYORDOMO COM-petente para panadería y caballerizas. Arturo Prat 1404. 18-J

NECESITO VARIOS CARPINTE-ros de banco. Ricardo Santa Cruz 743. 18-J

PULIDORES COMPETENTES EN bronce, necesito. Matta 445. 19-J

CARPINTEROS MUEBLISTAS com-petentes necesito. San Diego 482.

HOJALATEROS, GASFITERS, ofi-ciales, necesito. Rosas 2061. 18-F.

LIMADOR Y MAJADOR NECESITO. Carreras 379. 18-F.

MAESTRO EN COMPOSTURAS DE cocinas necesito. San Martín 241. 18-F.

OFICIALES TALLADORES NECE-sítanse. Avenida España 377. J—17

PELUQUERO NECESITO DOY GA-rantía. Manuel Montt 2835 J—18

CORTADOR SUELA NECESITO. — Andes 2714. J—19

ARMADOR A MAQUINA, APARA-doras, que sepan emplantillar, necesitamos. San Diego 1030. J—18

NECESITO CORTADOR COMPE-tente, confección ropa hecha. Oficina: Huérfanos 736.—Charney.

REPARTIDOR DE CARNES QUE sepa despachar al mostrador necesito. Vicuña Mackenna esquina Marín. J—16

HERRERO, CARROCERO NECESI-tamos. Irarrázaval 411. J—18

SE NECESITAN CORTADORES DE cuero. Fábrica de calzado. Amunátegui 916.

ZAPATERO OBRA HOMBRE NE-cesito. Recoleta 381. J—16

TAPICERO NECESITO, SANTA LU-cía 244.

CORTADOR: SE NECESITA COR-tador competente en ropa hecha de toda clase, como también de ropa blanca. Se pagará buena remuneración a persona muy competente. Dirigirse a casilla 3286. 18-Jun

NECESITO PERSONA JOVEN Y activa para el corretaje de instalaciones eléctricas. Dirigirse por carta: Agustinas 1441. (Se prefiere del ramo).

NECESITO AYUDANTE CORTA-dor carnicero. San Francisco N.o 698 J-18

MUEBLISTA PRACTICO EN TRA-bajo ligero necesito, formal de 10 a 15 pesos. Madrid 1737.

NECESITO UN ZAPATERO PARA que se haga cargo de un tallercito. Rosal N.o 348. 19-Jun

NECESITO CARRETELERO CON carnet, puertas adentro. Pinto 1297. 18-Jun

MAESTRO DE FRAGUA, NECESI-to. Santa Victoria 326. J-19

JOVENCITO 15 AÑOS, MODESTO, buena letra, práctico en las 4 operaciones, necesito. Aprenderá Contabilidad, trabajando a la vez. Escribir: M. O., Correo 2. J-17

NECESITO RUEDERO. ESPERAN-za 23. J-17

NECESITO TRABAJADOR QUINTA grande, fuera Santiago. Trabajo permanente: buen sueldo y casa. García Reyes 449. J-17

PELUQUERO, NECESITO. ANTO-fagasta 2884. J-18

GASFITERS Y APRENDICES NE-cesito. San Alfonso 22. J-18

MOZO PARA EL COMEDOR, CON recomendaciones de casa particular, buen sueldo, necesito .Los Leones, Villaseca 302. J-17

MOZO DE BUENA PRESENCIA que sirva bien la mesa, se necesita en Santa Lucía 284. Tratar: de 12 a 2. J-17

COCINERO NECESITO. ALAMEDA 2895. 17-J.

MUCHACHO DE 14 A 15 AÑOS, servicio casa, recomendado, necesito. Vicuña Mackenna 53. F-17

COCINERO 2.o PARA COLEGIO necesítase. San Pablo 3492. F 18

MUCHACHO PARA MANDADOS, prefiérese sepa algo mecánica. Brasil 369. J-17

COSTURERAS PARA ROPA BLAN-ca, camisas caballero y ropa para señoras y niños necesitan Asuar

NIÑO OFICINA NECESITO. SAN Antonio 220.

ARMADORAS DE CAMISAS SE NE-cesitan. Compañía 1060. 17-Jun

NURSE CON BUENAS RECOMEN-daciones se necesita para el cuidado de dos niños. Tratar: Villavivencio 327, de 1 a 4 P. M. 18-J.

NECESITO POSTICERA COMPE-tente; se paga $ 6.50. Lavandería Eléctrica, Monjitas 368. 18-Jun

LAVANDERA RECOMENDADA Ne-cesito, para lavar en mi casa. Dávila 759. J-17

COSTURERA MUY COMPETENTE necesito. Vergara 785. J-17

SEÑORITAS NECESITAMOS TRES para contabilidad. Se exige competencia. Agustinas 1116. 17-J.

SE NECESITA UNA CAJERA. IN-dependencia 1988. 17-J

NECESITO COSTURERAS MUY competentes en toda clase de trabajos en pieles finas. Pasaje Matte 59. F 17

BUENAS LAVANDERAS NECESI-tan Lavandería Central, Santo Domingo 592. F 17

COSTURERA SASTRE QUE SEPA ojalar y ayudanta se necesita. Bandera 179, altos. F 18

EMPLEADAS: PIEZAS Y COSTU-ra; otra de mano, recomendadas, cama adentro. Cochrane 132. J-18

LAVANDERA, NECESITO, MAIPU 468. J-17

SE NECESITA UNA AMA. CONFE-rencia 499. J-18

NECESITO BUENAS AYUDANTAS en modas, y aprendizas adelantadas. Chañarcillo 3152. J-17

APLANCHADORAS DE CAMISAS y cuellos necesita Fábrica. Freire 676. 18-Jun

APLANCHADORAS, LAVANDERAS necesito. Gay 2521. 18-Jun

APARADORAS, DOBLADORAS Y perforadoras se necesitan. Fábrica de Calzado. Lira 965. 19-Ju

NECESITO APRENDIZA EN MO-das. Carmen 292, casa 8.

NECESITO BUENAS AYUDANTES en modas. Maestranza 324. J-18

NECESITO AYUDANTAS MODA. Doce Febrero 57.

LAVANDERA RECOMENDADA NE-cesito. Delicias 211.

TEJEDORAS PARA CASA PARTI-cular necesito. San Ignacio 728. J—18

SE NECESITAN LAVANDERAS, posticeras y aplanchadoras de dobles. Carmen 42.

TEJEDORAS A MAQUINA COM-petente con buena recomendación necesita, Monjitas 879.

LAVANDERIA FRANCO-ESPAÑO-la. Huérfanos 2674. Se necesitan lavanderas.

NECESITO LAVANDERAS Y UNA posticera competente. San Diego 87. J-18

NECESITO BUENAS PREPARADO-ras sombreros señora. Pasaje Balmaceda 4. J-17

SE NECESITA UNA SEÑORITA, con conocimientos comerciales para trabajo oficina. Rosas 1314. J-18

VIUDAS, SOLTERAS, CASADAS: Aseguren el bienestar de su hogar comprando la Hilandera Chilena "La Ideal". Pagamos $ 10 por el kilo de lana que usted nos hile en su casa. Pídanos prospectos y no deje de visitarnos.—Díaz y Herrera. Libertad 241. J-17

SEÑORAS Y SEÑORITAS: ¿ESTAN ustedes sin empleo y desean ganar dinero para asegurar su propio bienestar y el de su hogar? Apresúrense a comprar la Hilandera Chilena "La Ideal" y nosotros le compraremos todo el hilo que ustedes hagan en su casa. Véanla funcionar y no dejen de visitarnos. Guardamos absoluta discreción.—Díaz y Herrera. Libertad 241. J-18

NECESITO SEÑORA HAGA PICA-rones. San Antonio 361. J-17

NECESITO APARADORA CALZA-dito guagua, para adentro. Serrano 637. 19-J.

SE NECESITA COSTURERAS SE-pan hojalar. Juan Vicuña 1458. 18-J

NECESITO AYUDANTAS SASTRES, adelantadas. Aldunate 1189. 17-J

MODISTA CORTADORA EN BA-tas necesito. Santo Domingo 1017.

SE NECESITA OJALADORAS. Sto. Domingo 1443.

OBRERA COMPETENTE EN MO-das, necesito. Avenida Cumming 859. J—18

OPERARIAS APRENDIZAS NECE-sita: 19 de Julio 1459. 19-J

FABRICA CHILENA DE CALZA-do: Gálvez 1043, necesita operaria muy competente para dirigir Sección embetunado. 20-J

PIANISTA Y COUPLETISTA, MUY competente. Escribir: Correo 2. Stas. Z. S.

NIÑA QUE SEPA COSER A MA-quina se necesita, fábrica de calzado, Santa Victoria 324. J—18

COMPOSTURERA NECESITO. San-ta Lucía 244.

AYUDANTAS SASTRES, GANAR 20 pesos semanales. Bulnes 11. J-17

SASTRERIA "EL CORTE ELEGAN-te", Los Andes, necesita buenas vestoneras. J-19

LAVANDERIA LA REPUBLICA, Esperanza 28 necesita Lavandera y doblez. J-18

MODISTA EN SOMBREROS PARA clases se necesita. Santiago, 1121. J-18

BORDADORA COMPETENTE NE-cesito calle Cuevas 1808. J-13

SERVIDUMBRE LA MEJOR DE Santiago. Pídala: Bandera 339.

EMPLEADA DE PIEZAS PARA dos personas, necesito. Plaza Belle 5. De 10 A. M. a 3 P. M. 17-Jun

SE NECESITA EMPLEADA SERI y con recomendaciones para cuida niñito de un año y ayudar queha ceres. Vicuña Mackenna 191. J-1

SE NECESITA UNA EMPLEAD para pieza, que sepa coser y reco mendada, Agustinas 2341. J-1

EMPLEADA HAYA SERVIDO CAsa alemana necesítase, casa chica buen sueldo.—Hoffmann, Huérfanos 1017, 1.30 a 2 P. M. Lunes. 17-

NECESITASE CON URGENCIA Empleadas par la cocina y comedor Buen sueldo. Tratar: Huérfanos 2341 de 3 a 5. 17-

EMPLEADA TODO SERVICIO NEcesitase para matrimonio extranjero solo. Agustinas 2007. J-1

NIÑA PARA AYUDAR AL SERVIcio, se necesita en calle Compañí 1243, entre Teatinos y Morandé. 18-J.

NIÑERA Y COSTURERA COMPEtente trajes niños necesito. Chacabuco 559. F 1

SE NECESITA NIÑERA. COMPAñía 2065. De 2 a 5. J-1

RESTAURANT UNIVERSO, VICUña Mackenna 816, necesita niña para las mesas y ayudar cocina buen sueldo. J-1

EMPLEADA COMEDOR, RECOMENdada; buen sueldo, necesito. Maip 468. J-1

FAMILIA EXTRANJERA TRE personas, necesita empleada par los quehaceres de la casa; se pag bien. José Tocornal 65, Providenci 15-Ju

EMPLEADA QUE HAYA SERVID en casa extranjera, con recomend ción; buen sueldo. Tratar de 2 a 4 Vicuña Mackenna 904. 19-Ju

NECESITASE NIÑA DE 14 AÑO para mandados. Angel Belloni 20.

NECESITO UNA BUENA EMPLEAda para cuidar niños grandes. Vergara 664. J-1

NECESITO LECHERA PARA EStablo. Lastarria 298-D. Tratar: 11 12 M. J-1

EMPLEADA COMEDOR RECOM dada, necesítase. Agustinas 2095. J-1

NIÑA DE 17-18 AÑOS NECESITA para pequeños quehaceres que se limpia, seria, honrada. Moneda 629

NIÑERA PARA GUAGUA DE SEI meses, necesítase. Inútil presentar se sin muy buenas recomendacione sólo persona aseada y formal. República 302. J-1

EMPLEADA PARA COMEDOR, mu aseada, decente y recomendada, ne cesítase. República 302. J-1

EMPLEADA NECESITAMOS; N hay niños. San Diego 380. J-1

NIÑAS SIN PRETENSIONES, aprendizas; trabajo fácil, necesita: Matta 445. 19-J

NECESITO NIÑA 13 A 15 AÑOS cuidar guagua. Valparaíso 1451. 17-J

NIÑAS COMPETENTES PARA E cartonaje. Tocornal 556. 18-F

NIÑA DE 15 AÑOS PARA PEQU ños quehaceres, necesita familia extranjera. Buenos Aires 352.

NIÑA PARA SERVICIO DE CORTA familia se necesita calle Walker Martínez 3 esquina Bellavista (Carro 9).

EMPLEADA PARA PIEZAS, NI-ños, necesito. Sazié 23N56. J—18

NIÑA COMPETENTE PARA DES-carnar cortes de calzado se necesita Santa Victoria 324. J—18

NIÑA PARA EL SERVICIO Y QUE-haceres de casa necesítase. Chiloé 1807. 18-Jun

NECESITO COCINERA; PREFIE-ro con hija para ayudar a los quehaceres de casa. Agustinas 1441. 18-Jun

EMPLEADA PARA COCINA Y quehaceres necesito, recomendada. — Cueto 767.

SE NECESITA COCINERA QUE se-pa cocinar a la francesa. Inútil presentarse sin buenas recomendaciones, puertas afueras. Sueldo $ 70. Presentarse Lunes, de 8 a 9 A. M. Amunátegui 914.

AGENCIA CENTRAL DE
"LA NACION"
PASAJE MATTE 29
entrando por Ahumada
Se reciben avisos y suscripciones hasta las 8 de la noche.

EMPLEADA QUE ENTIENDA COCINA con recomendación, necesítase. Lira 716. 18-J.

NECESITO AYUDANTE COCINA. Manuel Montt, Restaurant Barcelona. J-18

BUENA COCINERA CON RECOMENDACIONES necesito. Siglo XX 258. J-18

NECESITO COCINERA PARA CUATRO personas. Avenida Portales 2772. J-17

NECESITO COCINERA PARA POCA familia. Rosas 2880. J-17

SE NECESITA COCINERA, CON buenas recomendaciones. Miguel Claro 322. 17-J

NECESITO COCINERA, URGENTE. Cochrane N.o 665. J-17

NECESITO COCINERA CON RECOMENDACIÓN. Santo Domingo 1457. J-17

COCINERA COMPETENTE Y NIÑA de mano necesítase; buenos sueldos. Casa extranjera. Vicuña Mackenna 25. 17-Jun

COCINERA JOVEN, Y NIÑA JOVEN para las piezas, necesito. Agustinas 2099. F-17

COCINERA O AYUDANTA SE NECESITA en calle Compañía 1243, entre Teatinos y Morandé. 18-J.

COCINERA CON RECOMENDACIONES necesito. Admítese con niñita servicial. Morandé 760. J-18

COCINERA BUENA NECESITO. Delicias 1625. J-17

COCINERAS, NIÑAS PARA CAFETERÍA, piezas, niñera necesito. Oficina Mercado Central, interior 162.

COCINERA SE NECESITA EN DIECIOCHO N.o 563. Inútil sin buenas recomendaciones; se paga buen sueldo. 19-J

COCINERA, NIÑA PARA PIEZA Y comedor, necesítase, matrimonio solo. Alameda 2743.

COCINERA NECESITASE. M. RODRÍGUEZ 136. Tratar: de 2 a 4. J-19

COCINERA ADMITESE CON NIÑO, servicios. Rosas 1391.

MAQUINARIAS

A TEODORO PREISLER, HUERFANOS 2448, diríjase cuando necesite adquirir maquinaria. J-17

CAJAS REGISTRADORAS DE OCASIÓN. Variados modelos. Garantía perfecto funcionamiento. Facilidades pago. Composturas. Bandera 109. Julio—5

VENDO UNA MAQUINA SUIZA, DE 36 alimentadores, para tejer medias y calcetines, baratos. Castro 528. 18-J

MAQUINAS ESCRIBIR OCASION, Huérfanos 1059. 17-J

CAJAS REGISTRADORAS, COMPOSTURAS, repuestos papel X., Huérfanos 1059 Oficina 3-5. 17-J

MAQUINAS ESCRIBIR, COMPOSTURAS, Huérfanos 1059. Oficina 3-5. 17-F.

UNDERWOOD, OCASION, VENDEMOS, Huérfanos 1059, Oficina 3-5. 17-J

MAQUINAS ESCRIBIR VIAJERAS, Corona, Erika, Underwood, Remington, vendemos. Huérfanos 1059, Oficinas 3-5. 17-J

MAQUINA SUMADORA OCASION, vendemos, Huérfanos 1059. Oficinas: 3-5. 17-J

MAQUINAS CALCULADORAS, Huérfanos 1059. 17-J

CAJA REGISTRADORA POR $ 1,400 vendemos: Huérfanos 1059. Oficinas: 3-5. 17-J

PAPEL EN ROLLOS PARA REGISTRADORAS, Huérfanos 1059, oficinas: 3-5. 17-J

MAQUINAS ESCRIBIR, $ 200, DE ocasión, perfecto estado. Huérfanos 1059. 17-F

MAQUINAS ESCRIBIR CONTINENTAL, $ 200, al contado, y 6 mensualidades, para su fácil adquisición. Huérfanos: 1059, oficinas: 3-5. 17-J

VENDEMOS UNDERWOOD OCASIÓN: Huérfanos 1059. Oficinas: 3-5. 17-J

APLANCHADORA A GAS Y ESTUFA para calentar planchas, véndense. Verlas: Lavandería Militar, calle Camilo Henríquez N.o 90. 17-Jun

ARADOS, 1, 2, 3 PUNTAS, DIFERENTAS marcas, vendo. Huérfanos 2448. 18-J.

MAQUINA DE COLUMNA PARA coser suela vendo. Cueto 133. 17-Jun

MAQUINA PANORAMICA "KODAK" y accesorios fotográficos, véndese ocasión. Santa Victoria 467. J-17

COMPRO MAQUINAS FOTOGRÁFICAS. Blanco Encalada 2738. F 18

VENDO 12 DESGRASADORES. CATEDRAL 2258, interior del cité. F 18

MAQUINAS SIERRA - HUINCHA, cepilladora y canteadora livianas, compro de ocasión. Maestranza 1055. J-17

TAQUIMETRO SALMORAGHI, RIQUÍSIMO, vendo. Baseuñán 490.

CENTRIFUGAS, MOLINO KRUPP. fondo cobre, romana de 500 kilos, reja fierro, vendo barato. Bulnes 216. J-17

CHANCADORA KRUPP NUMERO 5, para piedras, vende Preisler. Huérfanos 2448. 18-J.

CALADORA DESCARNADORA DE cueros, necesitamos. Nueva Valdés 925. 18-J

SE VENDE DOS MAQUINAS DE tejer. San Francisco 887. 18-J

VENDO MAQUINA DE PIE SIETE cajones, por ausentarme. Coquimbo 1242. 19-F.

TALLER TECNICO DE REPARACIONES, Compañía 1065. Teléfono N.o 3887. Vende máquinas de escribir de ocasión: 1 Noisseless $ 320, 1 Royal $ 340; 1 Oliver $ 150, 1 Wellington $ 150. 1 Ideal $ 250. 1 máquina de sumar Burrough $ 3,800. —J. E. Wood.

MATERIALES DE CONSTRUCCION

38 PESOS BARRIL CEMENTO IMPORTADO, ofrece Lira 715. 20—J

GRAN DEMOLICION, EN CATEDRAL 1161. Véndense materiales de construcción. Hay puertas, mamparas, entablados de cielo y piso, parquees finos, decoraciones, vidrios, espejos, mármol, maderas de pino, roble y álamo; cañerías desagüe, agua y gas; fierro para techo, ladrillos y piedras, bolón, etc. 18-J

COMPRO PUERTA GRANDE DE fierro, para parque o jardín. Vicuña Mackenna 97. 19-J

CEMENTO BLANCO OFRECE LIRA 715. J-20

BARRACA DE FIERRO S. SACK. Bandera 827. J-20

FIERRO ACANALADO, GALVANIZADO inglés Emu. Precios fuera de competencia, encontrará en Bandera 827. J-20

FIERRO ACANALADO NEGRO para techo, realizo. Bandera 827. J-20

METAL DESPLEGADO PARA ESTUCO. Bandera 827. J-20

PLANCHAS FIERRO LISO GALVANIZADAS o negras. Bandera 827. J-20

LLANTAS PARA CARRETELAS, carretas y carretones, acero para resortes, surtido completo. Precios bajos. Bandera 827. J-20

PUERTA FIERRO, VENDO OCASIÓN. Prat 353. J-17

SE VENDE FIERRO NEGRO USADO. O'Higgins 1922.

CAL DE CALERA, LA MEJOR, A $ 7.00 saco de 80 kilos garantidos, vendo Barraca Vicuña Mackenna 1124. 19-F.

RODRIGONES ROBLE PELLIN, 2 varas $ 0.50; 2 1|2 varas $ 0.65.—Barraca Vicuña Mackenna 1124. 18-F.

$ 1.50 ROSETONES YESO VARIADOS surtidos. Vendo yeso blanco, negro. Cienfuegos 121. 18-F.

CUASI SE REGALAN PUERTAS usadas en San Diego esquina Valparaíso, de 10 a 11. J—18

RIELES DECAUVILLE, RIELES tpo ferrocarril, accesorios para rieles, carros volcar, ofrece. Chacabuco 63. J-17

SEÑORES CONSTRUCTORES E industriales. De ocasión vendemos vigas de fierro de diversas dimensiones, fierro ángulo, redondo, platín y para herraduras. Desvío Banco República. Riesco. J-18

MEDICINA

EXAMEN DE LA VISTA GRATIS en el Almacén Optico, Ahumada 364, atendido por el especialista titulado Rotter. Gran surtido de toda clase de anteojos y lentes a precios bajísimos. 1-N.

GONORREA, IMPOTENCIA, SIFILIS, debilidad vital, leucorrea, afecciones prostáticas, supuraciones, aunque crónicas en ambos sexos. Garantizo curación radical, rápida, procedimientos modernos infalibles. Facilidades de pago, consultas gratis diariamente, de 8 a 12 y de 2 a 7. Festivos, de 8 a 12; atiende enfermos de provincias o por correspondencia. Clínica y Laboratorio Médico del doctor J. Lefevre. San Antonio 41. Casilla 2756. 24-J

$ 0.30 OBLEAS ALHAMBRA, SANAN rápidamente grippe, reumatismo y neuralgias. Jul-13

ALIMENTO ESTRELLA "ESPECIAL" para niños enfermos y sanos, personas débiles, convalescientes. Uselo Ud. Se convencerá que es el mejor. Pídalo a las droguerías y buenas boticas. Fábrica: Río Janeiro 397. J-17

COMPRO PRENSA PARA APRENSAR chicharrones. Catedral 2307. J-17

¡OJO! "METAMORFO" ENEMIGO terrible de las canas; búsquelo: boticas, tiendas. 20-J.

ESPECIALISTA, COLOCA INYECCIONES Neosalvarsón, $ 3, otras 2 y 1. 17-J.

YOLANDA GOMEZ, MASAJISTA titulada en estética femenina, hace masajes faciales, quita manchas, pecas, que afean el rostro, extracción del vello. Manicura. San Antonio 830. 17-J.

REUMATISMO Y PARALISIS: GARANTIZO curación radical en 3 días por medio de un tratamiento científico infalible y sencillo. Consultas gratis diariamente, de 5 a 7 de la tarde. Estado 259, oficina 5. J-30

MASAJE MEDICO - ELECTRICO. Francisco Lenti, estudios en Italia. Especialidad enfermedades articulares: parálisis, reumatismo, neuralgias, úlceras, tumores cancerosos y del vientre. Consultas: de 2 a 5. Arauco 827. Agosto 16

BOTICA BELGA.—POR CADA DOCENA de recetas despachadas, regala la exquisita perfumería. Junte sus recetas.

SALUD: BOTICA BELGA.— SAN Diego 591, esquina Eyzaguirre. — Ofrece píldoras Famel, no más catarros, tos, resfriados, $ 2.40 caja; Obleas Charcot, dolor de muelas y cara, 30 centavos cada una; Juventud: no más blenorragias, fuera contagios. Glóbulos Kadde, $ 4.40 frasco; Hinchazón, pasmo, pomada, resolutiva infalible, $ 1.30 caja; Caballeros: Callocol limpia el pie, aligera la marcha, $ 1.00; ¿Callos? Jarabe depurativo vegetal, sangre limpia, $ 1.90; señoras: Pomada sin rival, quita espinillas, pecas y paños, $ 1.30 caja; Jarabe Hipofosfito Compuesto Rogel, corazón, debilidad nerviosa, $ 2 frasco; señoritas: Dentadura hermosa, aliento perfumado, belleza y salud. Pasta Jonkina, $ 1.40. Visite y hágase cliente de la Botica Belga, San Diego 591, esquina Eyzaguirre.

ESPECIALISTA, COLOCA INYECCIONES Neosalvarsán, $ 3. Otras: 2 San Antonio 830. 18-J

EXTIRPACION RADICAL DEL VELLO, máquina eléctrica. Mme. Angele. Serrano 75. J-18

CURACION RADICAL DE ENFERMEDADES crónicas de señoras, en tres meses. Tratamiento moderno. Médico especialista. Estudios en Europa. Rayos X, alta frecuencia. Catedral 1467.

MUEBLES

COMPRAMOS MENAJE DE CASA. Atendemos a domicilio. "La Magallanes". Avenida Matta 1091. Teléfono Inglés 147. Matadero. 20-Agosto

AMOBLADOS FINOS, REALIZA Y hace por catálogo. Fábrica Nataniel 464. 2-Agosto

COMPRAMOS MENAJES DE CASA. Atendemos a domicilio. "La Magallanes". Avenida Matta 1004. Teléfono Inglés 147. Matadero. 20-Agosto

MUEBLES DORMITORIOS DESDE $ 550, y variedades de toda clase de muebles, verá usted si pasa a la Fábrica Nacional de Muebles, Serrano 398, esquina Cóndor. Facilidades de pago. J-24

$ 800, VENDO BUEN PIANO. — Cóndor 719. J—14

AMOBLADO DORMITORIO, NUEVO, véndese ocasión. Pedro Lagos 1028. J—17

ARRIENDO PIANOS. GALVEZ 144. J-17

GRAN OCASION, SE VENDE UNA Victrola Mueble en perfecto estado, con 27 discos dobles en $ 875. Sin discos, en $ 725. Verla y tratar, en Esperanza 52 A. J-17

COMPRO CORTINAJES DE SEDA o felpa verde o azul y amoblado para hall. Rosas 1768. J-17

COMPRO ESCRITORIO DE CORTINA. Blanco Encalada 2738. F 18

PIANOS COMPRO CONSTANTEMENTE. Taller de Pianos, Miraflores 671, Ramón Vergés. F 18

LINOLEUM PARA PIEZA GRANDE, en perfecto estado, se vende de ocasión. Agustinas 2381. F 17

POR VIAJE VENDO CATRE BRONCE plaza y media, muy barato. Carmen 835. F 18

BAÑO FIERRO ENLOZADO COMPRO. Moneda 1965. F 17

COMPRO SILLON DENTAL, DE ocasión. Pago al contado. Chacabuco 415. J-18

APARADOR DOS TRINCHES, MARMOLES blanco regalo, $ 290; doce sillas respaldo alto, $ 170. Tazas té, café, 1.75 c|u. Delicias 2390. 17-J.

PAR HERMOSOS CATRES BRONCE, nuevos, vendo. San Gabriel 50, Providencia. J-17

JUEGO COMEDOR ESTILO RENACIMIENTO con lunas biseladas, mármoles, mesa grande, véndese. Madrid 845. 19-Jun

VICTROLA "VICTOR" CHICA, NUEVA; colección escogida discos baile, canto, véndese ocasión. Recoleta 409. González.

GRAN OCASION: GUARDARROPA 3 cuerpos, madera de avellano, con espejo, costó 480 pesos, regálase en 320. Población Salvador, Rengo 840. Carros Ñuñoa. J-18

PLOMO EN BARRA SE COMPRA en Estado 170. 22-Jn

TABLA DE ALAMO DE 1x7 O 1x8 compramos. Estado 156. 22-Jun

REGALASE MESA CORREDERA roble americano, doce sillas nogal americanas, enjuncadas, respaldo alto, importadas. Irarrázaval 817.

PIANO ALEMAN MUY BUENO véndese ocasión. Av. España 278.

VENDESE ALFOMBRA, LAMPARA cristal baccarat, servicio porcelana Limoges, cristalería, amoblado salón, plantas Zika, varios. 11-3. 1886 Huérfanos. J-18

NOVIOS: MUEBLES FINOS, TODOS estilos, maderas nacionales, extranjeras. La London, Prat 353. J-17

MUEBLES COLONIALES, ESPECIALIDAD. La London, Prat 353. J-17

COMEDOR COLONIAL ESPAÑOL, listos para entregar; precio bajo. La London, Prat 353. J-17

PIANO DE ESTUDIO, EN BUEN estado, vendo $ 800. Tarapacá 696. J-17

VENDO APARADOR Y DOS TRINCHES. San Diego 257.

BUEN PIANO DESEO ARRENDAR. Gálvez 557. 18-J.

AMOBLADO DE COMEDOR, ESTILO renacimiento, con mesa, véndese. Domeyko 1773.

COMPRO PIANO ALEMAN, AMOBLADO, salón, bueno. Coquimbo 1181 17-J

LINDOS AMOBLADOS DORMITORIOS, incrustados, $ 1,000; juego amoblados para salitas $ 350 juego; elegantes amoblados comedores desde $ 900 juego; amoblados escritorios $ 300 juego; trabajo garantido hechos en nuestros talleres. Hacemos y componemos toda clases de muebles, precios moderados. Mueblería de Ernesto Aránguiz, Baquedano 1192.

$ 1,100 RICO PIANO, CAJA FONDOS importada y buenos muebles. Molina 676.

OPORTUNIDADES PARA FAMILIAS

ECONOMICE 50 POR CIENTO comprando sus medias y calcetines directamente en la Fábrica, Santo Domingo 1031. J-30

SEÑORAS, SEÑORITAS, VESTIDOS baile, calle, abrigo pieles, nuevos y muy poco uso. Precios sin competencia. Moneda 1610. J-21

NUEVA COSECHA: FREJOLES BURRITOS, $ 60.00; coscorrones, $ 70.00; lentejas, $ 150.00; cebada, $ 25.00; ganza trigo, $ 20.00, los cien kilos, con saco. Papas, coke, leñas, forrajes. Bodega La Paz, Brasil 776. Teléfono 2340. Julio 9

COLCHONES REFACCION A DOMICILIO, San Diego 9. J-28

VIÑA EDWARDS, VENDE VINOS de calidad a precios bajos, tinto, a $ 0.40 el litro. Especial, a 0.60. Blanco, a 0.80, y Frontingnan, a $ 2.40.—Alfredo Gabarroche. Teléfono 47, Ñuñoa. 18-J

COLCHONES, REFACCION A DOMICILIO. San Diego 9. 30-J

BOTONES NEGROS PARA VESTÓN, $ 4 gruesa; para chaleco, $ 2 gruesa; para pantalón, $ 2.50 gruesa; ofrece la Fábrica Nacional de Botones. A. Prat 1490. J-17

VENDO TRAJES, ABRIGOS USADOS, señoras, caballeros. Prat 573. J-17

LIQUIDAMOS: CALZON FRANELA, 5.00; camisetas afraneladas, 4.50; blusas, 5.25; camisas, 3.70. Fábrica: Monjitas 865. J-17

NO DEJE PASAR LA GRAN BARATURA en artículos de Invierno que ofrece la acreditada Fábrica Ropa Blanca. Monjitas 865. J-17

CAMISON MOLETON, GRANDE, 15 pesos; calzón jersey, 5.50; capitas guaguas, 11.50. Monjitas 865. J-17

REGALAMOS BABADORES, 0.40; camisitas, 1.35; paletocitos, 2.40; gorritas, 1.20. Monjitas 865. J-17

DELANTALES NIÑAS EN BRIN, crea, lienzo, cachemira, todos tamaños, precios rebajadísimos, hacemos descuentos. Monjitas 865. J-17

ARRUGAS QUITA LECHE MARAVILLOSA, frasco muestra, $ 2 únicamente. San Antonio 265. 18-J.

PLUMEROS Y TODA CLASE UTILES aseo, cedazos, escaleras de tijeras, a precios convenientes, encontrará en la Fábrica, Agustinas 1778. Unica sucursal: 1070 Agustinas 1070. Julio 13

LAS CINTAS DOBLES, $ 6.00 DOCENA; semillas, $ 2.000; tulipas, $ 1.20; emperadores, $ 2.00; Narcisos, $ 1.20; juncos de Verano, $ 1.20, vende: Valenzuela, Mercado Central, interior 162.

PARTICULAR: OFREZCO MEDIAS, calcetines, pura lana para hombres, 15 kilos plomas ganso, perdidas. Sama 1736.

ALMACENES "AL PRECIO FIJO", Ahumada 51-57, lamirones, moletón muy grueso, $ 18.50 y 22.50; bordados, $ 24.50 y 30.50. Calzones franele y moletón fileteados, $ 9.80; bordados, $ 12.50; camisolas, moletón, grueso, $ 16; en ratina, $ 23.50.

ALMACENES "AL PRECIO FIJO". —Ahumada 51-57. Refajos punto afranalado, $ 12.50 y 9.80 en ratina, $ 16.50; camisetas algodón, $ 2.50, 3.60 y 7.50; calzón, jersey fino, $ 7.80 y 5.80. Camisetas guaguas, $ 2.20. Paletocitos guagua, moletón, grueso, $ 3.90.

ALMACENES "AL PRECIO FIJO", Ahumada 51-57. Batas casa en rico bombasí $ 35; en ratina, $ 42. Paletoes ratina, muy abrigadores, $ 34. Vestiditos para niñitas en ratina, franela y viyella, desde $ 7.50.

ALMACENES "AL PRECIO FIJO". Ahumada 51-57. Abrigos señoras, terciopelo lana, saldos, $ 98; en casimir, $ 55; abrigo niña, terciopelo, de lana, saldos, $ 55; en casimir $ 35; trajes sastre cheviot lana, saldos, $ 45.

ALMACENES "AL PRECIO FIJO". Ahumada 51-57, gran surtido en ropita de guagua y ajuares; réclame, ajuares para guagua, otomán, seda, lindos bordados a mano, $ 75 con gorrita. Liquidamos media "Monito", hilo, reforzada, costura, $ 4.70.

SOLAMENTE EN BANDERA 707 puede conseguir delantal mangas señoras, $ 8.50.

SOLAMENTE BANDERA 707 HACE 8 por ciento descuento.

SOLAMENTE BANDERA 707 Ofrece ricas camisas dormir, moletón: $ 15.50; lienzo, $ 8.50; peinadores grandes, $ 10.50; blusas invierno, 8 pesos.

SOLAMENTE EN BANDERA 707, encontrará cuanto precise para guaguas, precios regalados. Capitas moletón, $ 12; camisitas, 1.40; corpiñitos, $ 1. Ajuares, bautizo, $ 20.

HILANDERA CHILENA "LA Ideal". Se ruega a las personas que están hilando lanas para vendernos, que lleven cuanta tengan a nuestros talleres. Libertad 241. J-17

SEÑORITAS: PELUCAS, POSTIZOS, raya natural, precios bajos. San Diego 91. J-18

POLICARPO MENDEZ, AGENTE de Singer Sewing Machine. Independencia 334.

¿DESEA ADQUIRIR MAQUINA Singer? Pida precios, condiciones. Independencia 334.

CON $ 20 CONTADO, CUOTAS mensuales $ 15, puede adquirir máquina Singer de 3 a 5 gavetas. Decídase hoy mismo. Independencia 334.

REPUESTOS, ACCESORIOS, AGUJAS, aceite, hilo para máquina de coser. Independencia 334.

¡SEÑORAS DUEÑAS DE CASA! EN Independencia 334, hácese toda clase de composturas, reparaciones de máquinas de coser.

¡SEÑORA! LO QUE NECESITE SU máquina de coser lo encontrará en Independencia 334.

CLASES GRATUITAS DE BORDADOS y deshilados en máquina Singer. Independencia 334.

SE RECIBEN TRABAJOS DE DESHILADOS, bordados. Independencia 334.

SEÑORITAS SE CONFECCIONAN batas, desde $ 15. Abrigos, $ 20. Gálvez 132. 19-J

FABRICA DE ROPA BLANCA, con ventas al detalle y al por mayor. Agustinas 935, al lado de la casa Otero. 18-J

CAMISAS DE NOCHE, MOLETON, clase muy buena, colores rosado, blanco y celeste, bordadas y festoneados, $ 17.90. 18-J

CALZONES MOLETON, GRUESO, rosado, blanco, celeste, con elástico, $ 6.90. 18-J

REFAJOS MOLETON FESTONEADOS: blanco, celeste, rosado, $ 11.40. 18-J

CAMISOLAS MOLETON, BORDADAS y festoneadas, $ 15.50. 18-J

CALZONES FRANELA BLANCA, clase superior, muy afelpada, bordados y fileteados, $ 11.90. 18-J

CALZONES FRANELA BLANCA, muy gruesa, afelpada, con filete. $ 9.50. 18-J

CALZONES FRANELA AFELPADA, con vuelos, $ 7. 18-J

CALZONES FRANELA, AFELPADA, con filete de bordado, $ 7.90. 18-J

FABRICA ROPA BLANCA: AGUSTINAS 935. 18-J

MANJAR BLANCO PARA POSTRE de niños, especial para rellenar tortas, se vende en Arturo Prat 210, y Delicias, esquina de Libertad. 20-J

BORDADOS PARA TRAJES A MAQUINA y a mano, idem, en ropa blanca, calados plisados, botones forrados. Talleres "Ausonia", Agustinas 728. 19-F.

ESPECIALISTA TITULADA Atiende de toda clase imperfecciones faciales: Depilatorio eléctrico único, destruye radicalmente el vello. Aplicaciones gratuitas los Martes de 2 a 4. Aplicaciones eléctricas, enfermedades nerviosas, facultad médica. — Alonso Ovalle 1129. J—17

UNA EXTRAORDINARIA Y VERDADERA realización en todos los artículos de invierno encontrará usted durante la presente semana en la Tienda El Bazar Porteño, San Diego esquina Avenida Matta; paños de lana, para abrigo rebajadísimos, de precio a 12-14-14.80-15-16 pesos metros; gamusas de lana muy finas, antes, $ 30 pesos, ahora, 22 pesos metro; saldo casimir para sobretodos liquidamos a 24, 28 y 30 pesos metros; saldo casimires gruesos para ternos, a 18, 20 y 25 y 30 pesos metros; saldo casimir para trajes de niños, regalamos a 10 pesos metro; piqué blanco afranelado, a 4, 5, y 6 pesos metro; saldo damasco para mantel, ganga, a 8 y 10 pesos metro; saldo moletón esponja, antes, 6.25, ahora, 5.25 metro; moletón de color, rebajados de precio, a 3, 3.25 y 4 pesos metros; moletón listado, y labado, a 5.25 metro; saldo moletón doble faz, metro, 7.50, ahora, 6.50 metro; cotí doble ancho a 5, 6 y 7 pesos metro; cotí damasco, rebajado, de precio, a 10, 11 y 13 pesos metro, gabardina, inglesa, muy buena clase y ancha, sarga de lana, negra, azul y café; realizamos a 10 y 12 pesos metros; vichy doble ancho a 3, 3.50, 4 y 5 pesos metro; brin crudo para delantales, a 1.60, 2, 2.50, 3, 3.50 y 4 pesos metro; saldo cretonas a 3.40, 4, y 4.25 metro; castilla blanca y lacre muy buena clase de ocasión, a 15 pesos metro; castilla negra, a 16, 20, 22 y 25 pesos metro; bayetilla lacre de pura lana, ganga, 10 pesos metro; frazadas liquidamos a 6.50, 7, 8, 9, 10, 11, 12, 13, 14, 15 y 18 pesos metro cada una; frazadas buena clase, tamaño grande, a 20, 23, 28, 30, 35 y 40 pesos cada una; pañuelos de reboso liquidamos varias clases, a 14, 16, 17, 20, 22, 25, 28 y 30 pesos cada uno; colchas blancas y de color, a 17.50 cada una; colchas buena clase, tamaño grande, a 30, 35, 40, 45 y 50 pesos cada una; saldo camiseta y calzoncillo grueso, afranelado, ganga, 9.25 cada uno; ponchos de castilla, verdadera realización, 50, 60, 70 pesos cada uno; ponchos lana de camello, regalamos a 50, 60, 70, 80 pesos cada uno; aproveche usted esta verdadera liquidación que le ofrece la Tienda El Bazar Porteño, San Diego esquina Avenida Matta.

"LA AMERICANA": FABRICA DE tejidos de punto, Avenida Vicuña Mackenna N.o 1065. Hacemos capas, batas, chombas, paletoes, bufandas, chalecos, etc., en lana y seda, con facilidades de pago. 19-J

ANTIGUA LAVANDERIA "PURÍSIMA", Cueto 767, recibe lavados familias y mensuales, especialmente ropas finas. No usa aguas fuertes ni máquinas. Higiene. Puntualidad.

SOLAMENTE BANDERA 707 Brindale oportunidad adquirir camisas señoras, $ 3.70; calzones corpiños, $ 3.50; enaguas, 5.30.

SOLAMENTE EN BANDERA 707 puede proveerse delantales lienzo, brin, crea, vichy, negros, niños y señoras todos tamaños, precios liquidación.

SOLAMENTE BANDERA 707 Ofrece inmenso surtido ropa interior niños y niñas todas edades.

OBJETOS PERDIDOS

HABIENDOSE EXTRAVIADO EL título N.o 27,829 por 50 acciones del Banco de Chile, a favor de doña Alicia Cañas Zañartu, queda sin ningún valor por haberse dado al Banco el aviso correspondiente. Santiago, 4 de Junio de 1923. 23-F.

SE DA UNA GRATIFICACION AL que devuelva un paquete fotografía perdido el día 1.o, es recuerdo de familia. Vergara 775. F 18

GRATIFICACION SE DARA AL que devuelva a Vicuña Mackenna 115, pequeño polvero de carey con medalla adentro, perdido en trayecto Estado a Vicuña Mackenna por Merced. J-18

SE LE DARA GRATIFICACION AL que devuelva el número 96 de auto. Esperanza 467.

BUENA GRATIFICACION SE DARÁ a la persona que entregue un reloj con cadena de fierro con inscripciones alemanas, perdido en la Avenida Pedro Valdivia en la tarde del día 15. Dr. Felsch, Diego Velásquez 55. 19-F.

PRESTAMOS DE DINERO

¡¡DINERO!!, DESDE 100 A 10,000 pesos facilito por muebles, pianos, automóviles, mercaderías, fianzas, hipotecas. Negocios rápidos. Santo Domingo 1216. 26-J

$ 20,000 NECESITO EN SEGUNDA HIPOTECA. No me entiendo con comisionistas. F. C., Casilla 186. J-21

$ 5,000 A $ 25,000, PRESTO AL 12 o|o, en hipotecas.—Valdivieso. Huérfanos 1148. 19-J

VICUÑA MACKENNA 1445, $ 30,000 con facilidades, vendo precioso chalecito esquina, 5 piezas, hall, 3 de servicio, garage, electricidad, jardines a la calle, regalado. Su dueño. J-17

$ 10,000 NECESITO DESPUES CAJA. Far., Casilla 1083. F 17

DINERO AL MAS BAJO INTERES facilito sobre hipotecas desde 1,000 pesos, cuaquiera cantidad. Julio Pelissier, Morandé 283. 20-Jun

DINERO 9%, PRESTO SOBRE HIPOTECAS. Navarro Cruz. Agustinas 1152. J-18

NECESITO DOS MIL PESOS, UN mes pago diez por ciento, buena garantía. San Antonio 361. J-17

EMPLEADO ACTIVO CON $ 3,000 de capital, ganará $ 300 mensuales o el 30 por ciento de ganancias que no bajan de $ 1,500. Correo Central. A. B. C. 18-J.

DINERO FACILITO SOBRE HIPOTECA interés 9 por ciento anual. Hago también operaciones en Bancos Hipotecarios adelantando fondos. — Daniel Laurel, Huérfanos 1235.

¡¡SOCIO $ 1,200 NECESITO!! ASOCIARLO establo, Maestranza 636. J-17

PROFESIONALES

ZURCIDOS INVISIBLES, NOTABLE zurcidor japonés. Especialidad única. Especialidad en viraduras, composturas, transformaciones. Son perfectas. No confundirla con similares que plagian sus avisos para equivocar al público. San Diego 228. Teléfono Inglés, 667. J-29

ZURCIDOS INVISIBLES A MAQUINA, en 40 minutos. Especialidad viraduras, transformaciones de trajes, abrigos. Hechuras. Sastrería Ideal. San Diego 186. 26-J.

ZURCIDOS INVISIBLES, VIRO ternos, sobretodos hechuras, transformaciones. Ternos medida, desde 170 pesos. Londres 13. Manzana Residencial. 29-Junio

ZURCIDOS JAPONESES, INVISIBLES, especialidad viraduras, ternos, sobretodos, toda clase composturas, no equivocarse. Casa Amarilla. San Diego 236. 2-D.

ZURCIDOS INVISIBLES, TRAJES señoras, caballeros, viraduras, ternos y sobretodos, $ 50; composturas, reformas, limpiar vapor, recibo para teñir toda clase de ropa, hechuras con materiales de primera, $ 70. Claras 20. Julio 10

DENTISTAS, ESTUDIANTES: VENDO oficina dental. Andrés Bello 504. 21-Jun

CURTO, TRANSFORMO, LIMPIO pieles, embalsamo pájaros. Olivos 950. J-21

P. LAARGA, CONSTRUCTOR: ME encargo de construcción, reparación de edificios, escala, pintura y carpintería en general. Maule 571. 19-J

MADAME LAMAXT, MODISTA TITULADA: hace toda clase trajes, desde $ 35. Estado 363.

ARMERIA, SAN DIEGO 93: COMPONGO armas; hago llaves. 18-J

MASAJISTA TITULADA ATIENDE a domicilio. Inyecciones. Prat 212.

PROPIEDADES

SE PERMUTA POR CHACRA BIEN situada inmediaciones, con casa, una casa habitación en buen barrio de porvenir, de valor de $ 40,000, sin agentes. Tratar: Gálvez 1068. 18-Jun

GALPON APROPIADO PARA INDUSTRIA, arriéndase en Avenida Santa María esquina de Carlos Walker, con superficie de 6,540 metros cuadrados, de los cuales 3,000 metros cuadrados son techados y con piso asfaltado. Referencias: Frigorífico "San Cristóbal", Bellavista 0415. Teléfono 1272. Casilla 812. 17-Jun

VENDO EN $ 75, 50 Y 45 MIL pesos un chalet y cuatro casas nuevas y confortables. Avenida Providencia, esquina de Avenida Concepción. 18-J

$ 25,000, VENDO CASA POR LIBERTAD, una cuadra Alameda, 8 piezas.—Valdivieso. Huérfanos 1148. 17-J

16,500 CASA ESTUCADA CALLE Cuevas, cinco piezas, hall, servicios, patio. Trata: San Diego 1232. F 17

$ 26,000 VENDO ESPLENDIDA CASA, Sotomayor pasado Mapocho, edificio ladrillo, ocho bonitas piezas, patio mosaico, luz eléctrica, un paso carros. Deuda Banco Hipotecario, 6,000. Produce 200 mensuales. Datos, Almirante Barroso 815. J-17

VENDO PROPIEDAD DE RENTA de gran porvenir y situación comercial con puerta de almacén, casas y sitio, susceptible mayor renta, Avenida Matta esquina Gálvez, sin agentes; Delicias 2131, de 3 a 5. F-20

COMPRO CASA DE UN PISO, CENTRAL, hasta $ 140,000. Sin agentes. Pago al contado. Casilla 2619. J-18

CASA ELEGANTE VENDO, $ 26,000. Todo servicio, pintada óleo, alcantarillado, baño, hall, próxima carros 13. Avenida Matta. Madrid 1293. J-17

EN ALAMEDA CERCA SAN IGNACIO, gran casa renta vendemos. Lihn y Hess, Huérfanos 1153.

EN MIGUEL CLARO VENDEMOS el mejor sitio, de ocasión. Lihn y Hess, Huérfanos 1153.

$ 47,000 CASA HABITACION EN Cumming. Lihn y Hess, Huérfanos 1153.

$ 75,000 EN CATEDRAL, BUENA casa habitación. Lihn y Hess, Huérfanos 1153.

$ 26,000 VENDO ESPLENDIDA CASA, Sotomayor pasado Mapocho, edificio ladrillo, ocho bonitas piezas, patio mosaico, luz eléctrica, un paso carros. Deuda Banco Hipotecario $ 6,000. Produce 200 mensuales. Datos: Almirante Barroso 895. 18-J

DINERO FACILITO, POR PIANO, muebles, mercadería, interés módico. Casilla 3392.

VENDO CASA ESQUINA DE RENTA en Lord Cochrane. Verla y tratar en calle Aconcagua 1383. 18-Jun

$ 15,000 A $ 20,000 COMPRO CASA habitación, cualquier barrio, próxima tranvías. Carlos Ossandón, Bandera 168.

$ 20,000 A $ 35,000 COMPRO CASAS habitación, ubicadas próximas tranvías. Bandera 168.

$ 40,000 a $ 100,000 COMPRO CASA habitación, ubicadas barrio familias, próxima tranvías. Carlos Ossandón.

$ 50,000 COMPRO SITIO, CONSTRUCCIÓN antigua. Radio: Villavicencio, Brasil, Alameda y Rosas. Bandera 168.

$ 70,000 COMPRO CASA HABITACIÓN, uno, dos pisos, preferible moderna. Radio: Rosas, Huérfanos, Plaza Italia, Cumming. Carlos Ossandón.

$ 100,000 COMPRO PROPIEDAD renta, dos o más casas habitación, ubicada alrededores cerros Santa Lucía o radio Vicuña Mackenna, Arturo Prat, Alameda, Diez de Julio. Carlos Ossandón.

$ 190,000 COMPRO CASA HABITACIÓN con renta, radio Santo Domingo, Alameda, Brasil, Plaza Italia. También al Sur, Alameda, principales calles, primeras cuadras. Carlos Ossandón. Bandera 168.

LORD COCHRANE, INMEDIATA A carros, a dos cuadras de Avenida Matta. Véndese bodega con galpón y casa bodeguero. Mide 16.30 por 40 metros. Precio $ 27,000. Guzmán, Silva y Cía., Huérfanos 1243.

LORD COCHRANE, A MEDIA CUADRA carros, cerca Avenida Matta. Véndese sitio de 10 por 40 metros. Precio $ 16,000. Guzmán, Silva y Cía., Huérfanos 1243.

HUEMUL, A POCOS METROS CARROS Lord Cochrane. Véndese sitio de 10 por 24.40 metros. Precio 8,000 pesos. Guzmán, Silva y Cía., Huérfanos 1243.

ALDUNATE, CERCA AVENIDA Matta. Mide 10 por 30 metros. Edificio inconcluso, ladrillos, galpones. Precio $ 15,000. Guzmán, Silva y Cía., Huérfanos 1243.

GARCONIERE, CON GARAGE, INMEDIATA Avenida Brasil, en calle Erasmo Escala. Construcción nueva, hall, 4 piezas, toilette, servicios en altos al fondo. Precio $ 58,000. Guzmán, Silva y Cía., Huérfanos 1243. 18-Jun

VENDESE SITIOS O EXTENSA Esquina edificada, Martínez de Rozas 4397. Tratar: de 12 a 3. J-19

65,000 PESOS, CASA UN PISO, Cueto cerca Catedral, mide 18x40, 24 piezas, fácil dividirla dos casas. Datos: J. G., Casilla 1329. J-17

POR VIAJE VENDESE PROPIEDAD comercial para renta, casa habitación. Nataniel 1068; salida Matta. Datos: Vicuña Mackenna 1080.

CASA RECIEN CONSTRUIDA arriendo en Fontecilla 76 F. Especial para matrimonio. Tres dormitorios, salón, comedor y dependencias. Gas, luz eléctrica y baño. Llaves y tratar: Fontecilla 76 A.

QUINTA FRUTAL 4 x 72 METROS, cerca Hipódromo Chile, totalmente cerrada, vendo o permuto por materiales de construcción. Morandé 450. Oficina 40. 18-J

SE VENDEN LAS SIGUIENTES propiedades: $ 220,000 fundo al lado del pueblo de Curicó, 25 cuadras, siendo 14 de viñas, enseres y útiles. Facilidades de pago.— $ 150,000 Compañía, casa central, dos pisos.— $ 40,000 Maestranza, diez piezas, dependencias.—$ 40,000 Altamirano, casa nueva.— $ 35,000 Avenida Concha.— $ 35,000 Dell, diez piezas nuevas— $ 22,000 San Jofré, once piezas.—$ 20,000 Mapocho, Isidro, nueva.— $ 20,000 Tiltil, casa cerca estación.—$ 7,000 Estación, 50x80.— quinta, cerca Estación, 50x80.— $ 6,500 Avenida San Nicolás, Llano Subercaseaux, casa-quinta, 13x50 metros, tres cuadras del carro. Tratar: Abogado Ramón Segundo Jiménez. Galería Alessandri 17, Piso 2.o, entrando por Huérfanos.

VENDESE CASA. SEIS GRANDES piezas, todo servicio, asegurada. — Santa Isabel 0219. Tratar: Eucaliptus 516.

36,000 VENDO CASA MODERNA recién construída cal y ladrillo, 6 habitaciones, hall, servicios, patios embaldosados, luz, campanillas, 12 mil contado, resto 250 pesos mensuales. Martínez de Rozas 2349. J-18

VENDO SITIO CERRADO MUY central, 250 varas. Cuevas 1293. J-17

GRUPO 4 CASAS MODERNAS, RECIÉN construídas, cal y ladrillo, una de esquina, vendo juntas o separadas, 65,000 contado, resto grandes facilidades pago. Verlas hoy: Martínez de Rozas 2331. J-18

45,000 VENDO CASA ESQUINA, moderna, recién construída, cal y ladrillo, almacén puerta cortina, 6 habitaciones fuera servicios, patios embaldosados, luz, campanillas, 18 mil contado, resto 280 mensuales. Martínez de Rozas 2349, esquina Paz. J-18

$ 95,000 VENDO CASAS NUEVAS, central, habitación y renta. San Francisco 521. 18-J

$ 2,500 VENDO SITIO, 3 PIEZAS, Población O'Higgins. Tratar: Esperanza 1150. J—17

MEDIA CUADRA DE VICUÑA Mackenna y Maestranza vendo casa moderna, recién terminada, todas comodidades, precio $ 57,000. Santa Isabel 139.

INDUSTRIALES: CASA DE HABITACIÓN decente, 15 por 42, 8 piezas, 10 dependencias, etc., con taller cerrado, con fuerza motriz, se vende o arriendo. San Isidro 615.

¿NECESITA COMPRAR, VEN
permutar o arrendar propie
Ocurra a la oficina Barros
Bandera 78 y será compla
en venta propiedades desde
a $ 600. Tenemos órdenes de
prar casas desde $ 18,000 a

CARLOS RIVAS VICUÑA Y CÍA
Compañía 1290.—Venden las
tes propiedades:

$ 275,000: AVENIDA ESPAÑA,
casa residencia, 18 x 75,
ciones, dependencias, hall,
patios, gran parque,
garage.

$ 220,000: EJERCITO, DOS
independientes, 18 x 35,
habitaciones. Renta: $ 18,
les.

$ 175,000: ARTURO PRAT, DOS
sos independientes.

$ 170,000: VERGARA, DOS
comunes, fácil independiza

$ 130,000: COMPAÑIA, DOS
independientes.

$ 100,000: SAN DIEGO,
Avenida Matta, un piso,
compuesta de dos almacenes
sa-habitación. Gran galpón
con espléndido horno para
ría. Muy buena renta.

$ 95,000: RECOLETA, DOS
independientes.

$ 95,000: COMPAÑIA, ESQUINA
piso.

$ 80,000: CARMEN, DOS PISOS
dependientes.

$ 75,000: CATEDRAL, UN

$ 70,000: SIGLO XX, DOS
independientes.

$ 65,000: SANTA ROSA, UN
15 x 60 metros.

$ 60,000: CASTRO, UN

$ 55,000: JOFRE, UN

$ 55,000: SANTO DOMINGO,
pisos comunes.

$ 55,000: TOESCA, UN

$ 50,000: PORVENIR, DOS
independientes.

40,000: TOESCA, SITIO CON
joras, 20 x 45 metros.

$ 21,700: SANTA VICTORIA,
ma Lira, sitio 378 m2.

$ 16,000 VENDO LINDA QUI
facilidad pago. Santa E
Entrando por Carmen.

CASA VENDO, CEDO COMODI
des, arriendo. Prat 1670.
1676.

$ 25,500 VENDO CASAS NUEVAS
construcción ladrillo, 7
facilidades. Sevilla 1397.

OCASION, VENDO MAGNIFICA
sa, Calle Santiago 1339.

$ 20,000 VENDO CASA, AVENI
O'Higgins, con 6 departam
frente ladrillo. Huérfanos

¡EL MEJOR AHORRO CONOCI
$ 50 mensuales sin ningún
contado y con entrega inmedia
correspondiente título de
inscrito, vendo sitios de
venir; dimensiones 12.50 por
tros. Apresurarse para
la actual época de forma
huertos frutales. Precio: $
$ 8,200. Avenida Subercaseaux
blación San Nicolás, a
de Alameda, carros Cisterna
derico A. Royes, Huérfanos

COMPRO CASA VALOR DE
mil pesos. Recoleta 1127.

$ 90,000 PROPIEDAD, CON
gran garage, próximo Alame
Avenida España, véndese
mente o separadas, sin agentes.
tos: Bandera 161, altos.

ROPA HECHA

ROPERIA LA VEGA, ANDRES
llo 694. Ofrece en baratura
ambos, paletoes, pantalones
breros, calzado, todo desinfecta

ROPERIA LA CASA VERDE, E
meralda 837, entre San Antonio
de Mayo. Realiza ternos,
paletoes, todo de casimires
jeros, corte correcto,
calzado. Visítenos casero,
che nuestros precios.

ROPERIA MANUEL RODRIGUEZ
esquina San Pablo, ofrece en
tura ternos, ambos, paletoes,
lones, todo de ricos casimires
tido colores, para todas
Sombreros, calzado, desinfecta

ROPERIA ANDRES BELLO
mero 601, esquina Recoleta,
ternos, paletoes, ambos,
ternos de niños, sombreros,
precios baratísimos, todo
tado.

COMPRO TERNOS. DELICIAS

ROPERIA "LA GRAN VIA"
Diego 236. Casa de compra
Realiza ternos ambos,
pantalones calzado nuevo,
Facilidades de pago.

COMPRO TERNOS. SAN
236.

400 CHALECOS VENDO, TODO
lote $ 2 cada uno. San Diego

CASA OBRERA: CASIMIRES
lados, cuotas, $ 5; trajes
$ 110; pantalones, $ 25;
$ 60; local propio:
mingo. Vicuña Mackenna

NUEVA ROPERIA "LA CANTA
ca" ofrece en baratura
do ternos lindos colores,
ca: sobretodos, paletoes,
talones, sombreros, calzado
desinfectado. Esmeralda
al llegar a 21 de Mayo,
cios de costo para hacer

REMATES

REMATE PUBLICO DEL AL
cén de abarrotes, Santa
pasado Avenida Las Quintas
el Martes próximo a las
Por conclusión de negocio
Azúcar, yerba mate, arroz
aceites, jabón, almidón,
surtidas, duraznos
sardinas, trigo, maíz,
grasa, manteca, té
lote paquetería y muchos
tículos de abarrotes.
bién con derecho a la
hay interesados,
mostradores, vidrieras,
kilos, romanita mostrador
llo para café muestrario
depósitos parafina,
avisos, y muchos otros
negocio. Además vender
sillas, catres, colchones,
tenedores, cuchillos y
cina.—Eleodoro Estay.
ra remates. Oficina: San

BOMB'S

3.a CIA. DE BOMBEROS
a la Compañía a
finaria para el
sente, a las 9 3|4
tario.